



広報

平成16年 1月
No.367

し の び

町の動き(12月1日現在)

世帯数 …… 8,649(+10)
人口 …… 22,980(+14)
男 …… 10,947(+ 9)
女 …… 12,033(+ 5)



上林

おいしいね!



12月18日 もちつき(北吉井小学校)



あ い き つ



重信町長
和田 治樹

新年あけましておめでとございます。皆様方には、輝かしい希望に満ちた新春をお迎えのことと、心からお喜び申し上げます。旧年中は、町行政の運営推進に格別のご支援とご協力を賜わり、心から厚くお礼申し上げます。さて、昨年は、中東地域ではイラク戦争と関連のテロ事件が多発し、日本外務省職員が殺害されるという悲惨な事態が生じ、アジアでは新型肺炎SARSが猛威をふるい、欧州では熱波により3千人以上が死亡するといった異常気象が相次ぎました。また、国内においても、宮城県北部や北海道での地震災害、冷夏による農作物被害、イラクの復興にむけての自衛隊派遣問題、政治面では二大政党化が進むといった、実に多事多難の1年でありました。

しかも、わが国の経済情勢はわずかながら改善の傾向がみられたものの、依然として厳しい情勢にあります。

このような状況を背景として、国においては構造改革に取り組み、省庁の再編、郵政の民営化などが実施されました。とりわけ地方分権改革の早期実現には、積極的な取り組みがなされております。

この、構造改革の一環として推進されております市町村合併の重信町の現状でございますが、重信町川内町合併協議会において、53の合併協定項目のうち50項目が確認され、新しく誕生する市の名称を「東温市」とし、合併の期日を9月21日とするなどが決定されました。

今後、更に協議会や議会とも議論を重ねながら、新市誕生にむけて審議調整を行ない、松山平

野の東玄関のまちに相応しい、活力のある地域社会の建設を目指して参りたいと考えております。さて、現在の重信町は、本格的な少子高齢社会の到来、情報化への急速な移行、国際化の層の進展、地球規模での環境意識の高まり、住民主導の行政改革など、大きな変化に直面致しております。

こうした情勢を的確に把握し、次代の町づくりを取組むために策定されました「第四次重信町総合計画」を基に、各種事業が推進されております。重要施策の公共下水道事業は、終末処理場と管渠布設事業が平成17年4月供用開始にむけて着々と整備され、田窪の土地区画整理事業は間もなく完成の運びとなっております。更に、「高齢者保健福祉計画」「障害者計画」「健康しげのび2010年」などによる保健福祉施策や、エンゼルプランに基づく児童館の建設、子育て支援事業の推進、先進的に取り組んでいる数々のエゴ事業など、ハード・ソフト両面において計画に合わせた事業が積極的に推進され、順調に進行致しております。

今後、内外の動向を見極めながら、恵まれた交通の立地条件、素晴らしい自然環境と景観、都市近郊の居住空間、医療福祉、教育環境の充実した町としての特性を活かし、住みたい町住んでよかった町を目指し、積極的に施策の展開を図っていきたく考えておりますので、皆様の更なるご支援ご協力を賜わりますよう、心からお願ひ申し上げます。

最後に、皆様のますますのご健康とご多幸を祈念いたしまして、新年のご挨拶といたします。

賀春

本年もよろしくお願ひいたします。

平成十六年 元旦

重信町

町長 和田 治樹
助役 大西 茂徳
収入役 桐野 猛
教育長 岡 省吾



謹賀新年

本年もよろしくお願ひいたします。

平成十六年 元旦

重信町

議長 佐伯 正夫
副議長 松下 通
議員 浜田卯三郎 佐伯 強
高須賀 徳 丹生谷 操
牧 清行 山内 良一
高橋 幾八 石丸 敏雄
諸伏 静江 森貞 章吾
藤田 恒心 玉乃井 進
桂浦 善吾 永井 雅敏
佐藤 寿兼 安井 浩二

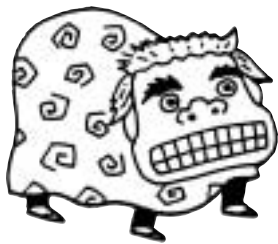

佐藤 寿兼 安井 浩二

年頭のご

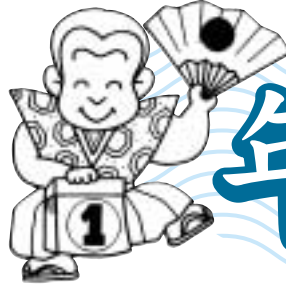

重信町議会議長
佐伯 正夫

新年あけましておめでとございます。重信町の皆様におかれましては、平成16年の輝かしい新春をお迎えのこと心からお喜び申し上げますとともに、平素より町政に対しまして温かいご支援ご協力を賜り、厚くお礼申し上げます。

さて、現在の社会は、まさに大きな変革の時代を迎えています。低迷する経済情勢をはじめ、厳しい財政環境、少子・高齢化の進展、国際化や情報化への対応、環境問題など大きな課題も山積みしています。

重信町の取り組みといたしましては、地球規模での環境意識の高まりにより重信町地域環境行動計画に沿って諸施策を進めてまいりました。特に「環境教育に新しい風を起こそう」と総合学習支援プログラムとして諸施策を展開しており、その結果、キッズ・SOプログラムに挑戦した子供たちから、2名の中級編と5名の初級編挑戦者が国際認定されました。中級編については、世界初認定になる快挙でございます。

また、順次計画を進めております、教育施設については、南吉井小学校大規模改造事業の完了、16年度には重信中学校大規模改造事業に取りかかります。福祉関連では、町民皆様のご要望の多かった児童館建設に着手する運びとなりました。

特に、少子化・高齢化が急速に進展するなかで、福祉ニーズはますます増大、多様化しています。健康で明るい生活を営むために、インゼルプラン等に基づき計画的に事業を進めてまいります。今後は、多くの人々が地域の福

祉活動に参加し、家庭・地域・行政相互の連携により、人にやさしい健康福祉のまちづくりを推進したいと考えております。

重要施策の下水道事業は終末処理場建設、管渠布設工事、周辺整備工事と、地域の方々のご理解とご協力により順調に進展いたしております。さらなる「ご理解、ご協力」をお願いいたします。

また、地方分権の進展とともに、地方の時代、都市間競争の時代といわれる中で、私たちのふるさと重信町を将来にわたる明るく住みよいまちとして発展させていくためには、行政はもとより企業や団体そして町民の皆様が、ともに知恵を出し合い、丸となつて町村合併を進めることが必要であります。

これにともない、現在、新たな時代を見据えた新市建設計画の策定にも取り組んでいます。激動の時代における大きな課題を勇氣と情熱を持って克服しながら、明日の重信町に夢と希望の持てる「水清く人と縁が輝く豊かな夢創造都市」に向けて、全力を尽くす決意でございます。

ので、町民の皆様の一層のご理解とご協力を賜りますようお願い申し上げます。

今後、地域づくりのために研鑽に努め、快適な生活環境の整備や福祉の充実、産業の振興、教育文化の向上を図り、町民の信頼と負託に応えてまいりますので、ご支援ご協力をお願い申し上げます。

町民の皆様方のご健勝、ご多幸を心から祈念いたしまして、年頭のごあいさつといたします。

議会だより

第190回重信町議会定例会は、12月11日から18日まで8日間の会期で開かれました。

平成15年度一般会計、老人保健特別会計、国民健康保険特別会計、農業集落排水事業特別会計の補正予算、条例改正等議決された主なものは次のとおりです。

平成15年度補正予算

- いわがら子ども館用地購入費 40,072,000円
- 合併処理浄化槽設置整備事業 17,083,000円
- 別府ゴルフ場線道路改良工事 10,000,000円

条例改正等

- 重信町都市公園条例の一部改正について
- 重信町田窪地区土地区画整理事業に伴う字の変更について
- 重信町道の路線認定について

また、第189回定例会において継続審査となっておりました平成14年度一般会計及び特別会計の決算認定議案7件については、原案どおり認定されました。

一般質問

一般質問は5名の議員から、合併問題について、男女共同参画について、林業振興について、イラク戦争について、障害者支援制度の現状と今後について等様々な質問が行われました。

合併に関する懇談会問答集

平成15年10月14日から19日にかけて開催した合併に関する懇談会において、皆さんからご意見やご質問を多数お聞かせいただきました。先月に引き続き、その一部を紹介させていただきます。



介護保険の金額について、
例えば松山市とか、近隣の市町村と比べてどうであるのか、どの程度になるか。あるいは、愛媛県の平均と比べてどの程度なのかということお尋ねしたい。

町長回答

今、福祉につきましては、私も一生懸命前向きに、積極的に進めておりますし、デイサービスなどを利用する方も非常に増えています。先般も敬老の日に95歳、100歳の方々のご家庭を訪問して、記念品等お渡ししたところですが、ほとんどの方が週に3回ぐらいデイサービスを利用されており、非常に楽しみにしているというようなこと言っておられました。介護保険料は、川内町と比較すると、少し高くなっていますが、それだけ多くの方に利用いただいているということだと思います。

なお、介護保険料は、3年ごとに見直されるため、次回は、合併して新市になった後、17年度に見直すことになっています。



平成16年9月21日に合併して東温市としてスタートするわけですが、その場合に、例えば個人の住居表示とか、あらゆるもの住居表示が出てくるのではないかと思います。免許証、パスポート、社会保険証、住民票などですが、そういう過渡期の処理というのはどうなっていますか。

合併対策室回答

登記の関係については、個人の方の場合は、職権で変更されるようになっていきますので、特に手続等は必要ありません。ただ、事業所の登記等については、各自で変更をしていただく必要があります。また、免許証等住居が表示されているものについては、住居表示変更証

明書を、役所の窓口で無料交付しますので、その証明書を持って関係機関へ届出を行っていただく必要があります。また、住宅金融公庫などで資金を借り受けているような場合は、公庫自体は特に変更の必要はありませんが、銀行への住所変更は、必要となります。その他、各官公署「ことさまままな手続が必要となると思います

が、それぞれ必要事項については、一覧の形に取りまとめを行い、皆様にお送りしますので、順次手続きを進めて下さい。



合併した時に、上下水道の整備やその他施設の整備とか、都市の基盤整備などにおいて、重信町と川内町を比較した場合、どれぐらいの差がありますか。

町長回答

両町の面積を見た場合、重信町が100平方キロメートル、川内町が110平方キロメートルと川内町の方が10平方キロメートルだけ面積が広がっています。普段はあまり問題ありませんが、山間部が、若干重信町よりも多くなっていますので、

豪雨などで災害が生じた場合には、その対応に若干経費がかかる気がします。

それ以外では、上下水道の問題が絡んできています。まず、下水道事業については、重信町と比較すると面積は小さいですが、川内の方が先行しています。それから上水道事業については、重信町では、拝志地区に膜ろ過のような最新式の設備を投入し、その他の地区でも順次計画して、工事を進めています。川内町には、現在そのような設備はありません。

また、上水道について、重信町は企業会計、川内町は特別会計と会計の形態が異なっているため、合併後、2年ぐらいで企業会計に統合するというところで、今打合せを進めているところですが、基盤整備については、あまり差がないと思います。



自治体が大きくなれば、端々までは、なかなか行政が行き届かないということをよく耳にします。で、我々住民としてはそういう点がちょっと心配されます。そういうことへの対応について、今後の行政の意気込みのよう

なものはどうですか。



町長回答

自治体が大き過ぎますと、どうしても目が行き届かない点が出てきます。重信町と川内町とが合体すると、面積が210平方キロメートル、人口が3万五千人という、市としては愛媛県で一番小さなものになります。一番小さな市ではありませんが、隅々までお互いの顔が見え、それからこのような座談会を開催してご意見も聞くこともできる。そういう意味では一番効果が現れやすいコンパクトな新しい街になると考えています。ちょうど適正規模の市ではないかと思っています。

水道課からのお知らせ

水道課 ☎964-4416(直通)

これから寒さが一段と厳しくなります。気温が氷点下になると、水が凍って出なくなったり、水道管が破裂したりします。水道管に防寒対策をしておきましょう。

【凍結の予防】

屋外でおき出しの水道管や温水器の配管・バルブ部分に市販の保温チューブや布などを巻いて防寒しましょう。

【水が出なくなったら】

凍結したときは自然に溶けるのを待つが、凍った部分にタオルを巻いてぬるま湯をゆっくりとかけて下さい。急に熱湯をかけると水道管が破裂することがあります。

【破裂したときは】

メーターボックス内の止水栓を開め、水を止めてからお近くの町指定工事業者または重信町管工事業協同組合(☎960-5677)へ修理を依頼して下さい。

メーターボックス内の点検・清掃や宅内の配管、古くなった給湯器など水道設備の定期点検をお奨めします。漏水すると高額な水道料金になることがありますので注意して下さい。

水は限りある資源であり、毎日の生活に欠かすことのできないものです。水を大切に、節水に努めましょう!

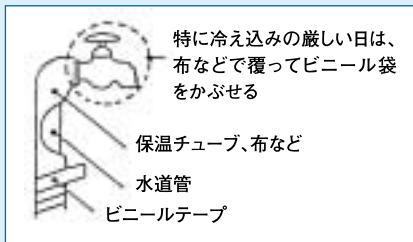

水道課からお願い

【水道加入者の名義変更や

使用者変更の手続きについて】

次のようなときは、必ず水道課へ届け出をしてください。(認印が必要)

※転入・転居・転出で水道を使用するときや止めるとき

※借家の使用者や売買などで所有者が変わるとき(双方の住所・氏名・電話番号が必要)

※水道料金納入通知書などの送付先の住所や氏名が変わるとき

※家を建て替えるとき

納入通知書の名義が亡くなられた方のままになっている場合が多くあります。新しい所有者に名義変更をしていないと手続きができないので必ず届け出をして下さい。

口座振替をご利用のお客様で水道使用者の名義変更された方は、口座振替ご利用の変更(再申し込み)が必要になります。取扱い金融機関または水道課までお問い合わせ下さい。

“届けます 未来に安心 水道水”

町県民税申告相談

町県民税の申告は、平成15年中の所得を平成16年1月1日に居住していた市町村に3月15日までに提出することになっています。

申告書を正しく記入していただくために、次の日程表のとおり、職員が相談に応じますので受付時間内にお越し下さい。

なお、所得税の確定申告をされた方は、町県民税の申告をする必要はありません。

受付時間は、9時から15時までです。

なお、今年度から申告相談場所は役場4F大会議室のみで実施します。相談日に都合の悪い方は予備日に相談するようお願いいたします。

営業(青色)の方並びに平成15年中の譲渡所得(分離)により所得税の納付が必要な方は、税務署で期間内に確定申告相談を行ってください。

日程表

と き	指定地区	
2月	16(月) 山之内・横河原	
	17(火) 樋口	
	18(水) 志津川	
	19(木) 志津川	
	20(金) 西岡	
	23(月) 見奈良	
	24(火) 田窪 北	
3月	25(水) 田窪 南	
	26(木) 牛淵(旧県道より北)	
	27(金) 牛淵(旧県道より南)	
	1(月) 南野田・牛淵団地・播磨台	
	2(火) 北野田・野田・上樋	
	3(水) 下林(宮之段・西之谷を除く)	
	4(木) 下林(宮之段西之谷)・上村	
	5(金) 上林	
	8(月)	予備日(指定日に相談できなかった人)
	9(火)	
10(水)		
11(木)		
12(金)		
15(月)		

※役場駐車場に駐車できない場合は、お手数ですが町民会館駐車場をご利用ください。

メッセージ2004



エコ・キッズ・フェスティバルでは、子供たちが地球のことやエコロジカル・アクション（環境に優しい行動）について考えました。「こども環境サミット」に参加した代表者の発表、またキッズISOプログラム、環境日記など、エコキッズから発信されたエコメッセージをご紹介します。エコの花が実を結び、たくさんのエコの種ができるといいですね。

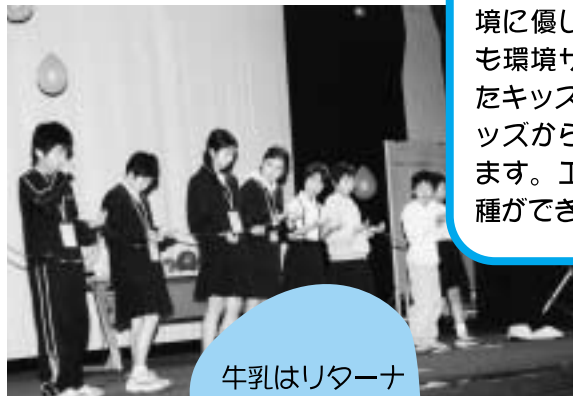

牛乳はリターナブルビンを買っています。

「3ヶ月たっても欲しかったら買ってあげる」この言葉をいつも胸にきかれています。

手を洗う時に、水をこまめに止めているよ。

使わないコンセントは抜いているよ。



ジャガイモの皮でポテトチップスを作りました。

廊下は使わない時、明るい時は電気を切っているよ。

前日の残り湯でお風呂を洗っているよ。

トレイや牛乳パックはリサイクルに出しています。

(大人へ)

たばこは体にも悪いし、ポイ捨てをしたら環境にも悪いかなと思うので、たばこはちゃんと灰皿のある所で吸うか、もしくは吸わないようにしてほしいです。

(北吉井小6年 池内 花絵さん)



人類は、自然や海の力を借りて生きてきたんだから、みんなにも自然へのありがたい心を持ってほしいです。今は環境破壊は起きているんだけど、みんなで手と手をつないで、心をひとつにして環境を守れば、地球はきっと美しい地球にできると思います。

(北吉井小 6年 李冲さん)



大きな都市に比べて、川があり、きれいな自然がまだ残っているの、この環境を残していきたいなと思います。

(南吉井小 6年 柴田 奈緒さん)



私の家では、ごみの分別やお風呂の水の再利用など、簡単なことを毎日欠かさないようにしています。お風呂の水は洗濯や庭の花の水やりに使ったりします。

(南吉井小6年 池川 綾子さん)



Think globally act locally!
地球のことを考えて、
身近なことから行動しよう!

エコキッズからのエコ



自分たちが日頃使っているノートはリサイクルされています。その原料となるのは、牛乳パックや古紙などです。リサイクルしないで捨てる、ただのごみになります。何度も使える物はリサイクルをして、ごみを減らしたいと思います。
(拝志小 6年 野上涼平さん)

夏は、水をよく使うということが分かりました。僕たちは重信川の水に頼っています。生活に使う水はきれいではないといけないので、周りの環境も大切にしていかななくてはなりません。
(拝志小 6年 武智慎平さん)



僕の家では、昔からテレビの主電源を切ることに決めています。なので、今は習慣になっていて、テレビを切る時は、いつも主電源から切っています。
(上林小 6年 大塚遼さん)

上林は自然がいっぱいなので、空気がきれいです。川や木もいっぱいあります。こんな上林が続くといいです。
(上林小 5年 有馬大貴さん)



ごみのポイ捨てをしている人を見つけたら注意しよう!

ごはんは残さず、きれいに食べています。

マイバックを持って、買い物に行っています。

木からできているティッシュや割りばしを大切に使います。

重信町を自然が豊かで緑があふれるような町にしたい!!

川がゴミで汚れていない、きれいな町にしたい。

ペットボトルにお茶を入れたり、いろいろ使っているよ。

「減らそう!」という気持ちを持つことが大切です。

エコ工作をこれからも考えて、作ってきたい。

お湯の設定温度を家族に呼びかけています。

平成16年度 採用臨時保健師及び臨時栄養士

次の要領で試験を実施します。希望される方はお申込下さい。

☆採用予定人員

臨時保健師 若干名(うち1名は育休代替) 保健業務に従事
 臨時栄養士 1名(育休代替) 保健業務に従事

☆受験資格

臨時保健師
 ・平成16年4月1日現在55歳までで、資格を有する者
 臨時栄養士
 ・平成16年4月1日現在55歳までで、資格を有する者

☆試験の日時及び内容

- ①日 時 2月15日(日) 9:00～
- ②場 所 重信町役場
- ③試験の内容 作文・面接
- ④合格発表 2月下旬

☆受験手続

次の書類に必要事項を記入し、総務課まで提出して下さい。

- ・履歴書(写真貼付)
- ・資格証明書の写し

☆受付期間

1月5日(月)から1月30日(金)までの執務時間中
 (月曜日から金曜日までの8:30～17:15)

☆問い合わせ先

総務課総務係 ☎964-4400(直通)

今月の母子保健事業

事業名(対象)	内 容	と き	と ころ	
4カ月健康診査 (平成15年8月生)	赤ちゃんの健康の確認と相談、応急処置の方法について	1月15日(木) 13:30～14:30	町民会館	
10カ月乳児相談 (平成15年3月生)	はみがきや離乳食のポイント あそびや関わり方等について相談 保護者同士の交流、絵本の読み聞かせ 応急処置の方法について	1月15日(木) 受付9:45～10:00 相談10:00～11:30		
1歳6カ月健康診査 (平成14年5月・6月生)	幼児の健康の確認と相談	1月22日(木) 13:30～14:30		
2歳児生活学級 2さいうさぎの生活学級 (平成13年6月・7月生)	はみがきの体験学習とむしば予防のための相談、集団あそび 保護者同士の交流	1月20日(火) 受付9:45～10:00 相談10:00～11:30	農村環境改善センター	
育児相談教室	くまさん教室 (幼児と保護者) ピカピカくらぶ (幼児と保護者)	子どもの運動やことばの発達、あそび方や関わり方等の相談 (事前に保健師までご連絡ください。)	1月16日(金) 9:30～11:00 1月30日(金) 9:30～11:00	南吉井保育所
		1月9日(金) 9:30～11:00 1月23日(金) 9:30～11:00	農村環境改善センター	

野良犬や野良猫について

飼い主のわからない犬や猫にえさを与え続けることは、その地域にたくさん居着くようになり、排せつ物による異臭や庭・畑荒らしなど近隣の迷惑になっていることがあります。野良犬や野良猫にはえさを与えないようにお願いします。

犬を飼っている方へ

愛媛県動物愛護センターにて、「家庭犬のしつけ方教室」が毎月開催されています。参加を希望される方は事前に予約が必要です。動物愛護センターまでお問い合わせ下さい。次回は1月24日(土) 10:00～11:30の予定です。(先着順・前日締切)

〒791-0133松山市東川町乙44-7

愛媛県動物愛護センター ☎977-9200 FAX914-5415

【問い合わせ先】

開館時間 8:30～17:00

休館日 毎週月曜日(祝祭日は開館) 年末年始(12月29日～1月3日)



「こころ」の健康について考えてみませんか

こころの健康とはどんな状態のことを言うのでしょうか？

「よく眠れる」「気持ちがすっきりしている」などの言葉で語られることが多くありますが、それがどのような状態か、そのためにどうしていけばいいかは、わかりにくいものです。

この度、自分の「こころ」を見直し、こころの健康を身近なものとして考えていききっかけとするために「こころの健康講座」を開催します。

ぜひご参加ください。

月 日	時 間	演 題	講 師
2月4日(水)	13:30～15:30	こころの健康づくり ～こころは生活に現れる～	ホットネット松山代表 金澤 彰 医師
2月19日(木)	13:30～15:00	上手にリフレッシュ! ～こころの疲れをほぐすために～	聖カタリナ女子大学 教授 坂原 明
3月3日(水)	13:30～16:00	うつ病について ～こころだって風邪をひく～	園田病院 院長 園田 順二 医師

場所:町民会館2階 第1・2研修室、2月19日(木)町民会館3階 304会議室

※事前の申込が必要です。 申込先:福祉課保健衛生係 ☎964-4170

※2月19日の講座は健康改善教室の7回目です。健康カレンダーやパンフレット等では2月18日(水)とご案内しておりましたが、2月19日(木)に変更になりましたのでご了承ください。

「しげのぶ健康づくり会(仮称)」に入会しませんか。



重信町では、子どもからお年寄りまでの健康づくりをすすめるために、健康づくり計画「健康しげのぶ2010年」を策定し、1人ひとりの健康づくりと健康づくりを支える環境整備に取り組んでいます。

健康づくりに取り組んでいるみなさんの中から、自分の健康づくりはもちろん、みんなで健康づくりのために「何かやってみたい」という方を募集しています。

みんなで集まって1つの会(組織)になると、1人ひとりの意見がまとまって、健康づくり活動にいろいろな広がり期待できます。

健康づくりを始めてみませんか。ご入会お待ちしております。

1 会 の 名 称 「しげのぶ健康づくり会(仮称)」

入会者で話しあって名称を決めます。

2 入会の基準 重信町在住の方で、自分の健康づくりに関心のある方(毎年健康診査を受診されている方)

自分自身の健康づくりだけではなく、地域ぐるみの健康づくりボランティア活動に関心がある方

3 活 動 内 容 入会者同志で話しあいながら、今自分達でできることから取り組みます

4 会 費 無料

5 申 込 先 福祉課 保健衛生係(☎964-4407・964-4170)

6 締 切 1月16日(金)

7 そ の 他 入会申込者には、2月末ごろ説明会を開催します。

都市計画区域マスタープラン及び 白地地域における建築規制の案の縦覧を行います。

現在愛媛県では、都市計画法及び建築基準法の改正を受けて、5月を目途に都市計画区域マスタープラン及び白地地域における建築規制を策定しようとしておりますが、今回、下記のとおり案の縦覧を行います。

件名	松山広域都市計画区域(重信町)に係る都市計画(県決定)の案の縦覧について	重信町の白地地域における建築規制の案の縦覧について
縦覧期間	1月20日(火)～2月3日(火)	
縦覧場所	愛媛県 土木部 道路都市局 都市計画課 重信町 建設課	愛媛県 土木部 道路都市局 建築住宅課 重信町 建設課
問い合わせ先	県 都市計画課 ☎912-2738 町 建設課 ☎964-4413	県 建築住宅課 ☎941-2779 町 建設課 ☎964-4413

※都市計画区域マスタープランとは…

一体の都市として整備、開発及び保全すべき区域として定められる都市計画区域全域を対象として、愛媛県が広域的な観点から、長期的な視野に立った都市の将来像を明確にし、その実現にむけて大きな道筋を明らかにするため、区域区分をはじめとした都市計画の基本的な方針を定めるものです。

※白地地域とは…

都市計画区域のうち、用途地域の指定のない区域をいいます。重信町では、市街化調整区域がそれに当たります。

県営住宅補欠入居者及び石井団地新築入居者募集について

申込み受付期間

2月2日(月)～2月10日(火) (8:30～17:00)

受付場所

(1) 城北・城西地区、城東地区、城南地区

松山市北持田町132番地

松山地方局 建設部 建築指導課 県営住宅係 (☎941-1111 内線443)

(2) 伊予地区

伊予市米湊269番地

松山地方局 伊予土木事務所 用地管理課 (☎982-1205)

抽選日

3月1日(月) 10:00～ ただし、伊予地区 13:30～

募集団地

地区名	団地名
城北・城西地区	梅津寺・鹿峰・中須賀・潮見
城東地区	吟松・久米・三町・溝辺・牛湊・天神梅本
城西地区	西石井・和泉・森松・砥部・石井(一部新築)
伊予地区	伊予・伊予第二

その他

石井団地の新築入居者の募集

住宅のタイプ 1LDK、2DK、3LDK、車椅子用住宅

募集戸数 9戸程度

重信町ニュースポーツ大会

グラウンドゴルフ大会

あなたも大会に参加して、腕をふるってみませんか?高度な技術を必要とせず、体力もあまり必要としません。高齢者から子供まで楽しめるファミリースポーツです。

- と き 1月18日(日)
9:30~(9:00~受付)
- ところ 重信町総合公園芝生広場
- 募集人員 大人/30名(中学生以上可) 小学生/30名
- 参加料 無料
- 申込期限 1月16日



冬の体づくり挑戦!

駅伝・健康マラソン大会

走れば心も暖まる。これからがマラソン・駅伝の季節です、気軽に参加してみませんか。参加賞もあります。

- と き 2月1日(日) ※雨天時は8日(日)
9:00~(8:30~受付)
- ところ 重信町総合公園多目的グラウンド周辺
- コース 健康マラソン 2.0Km
400歳駅伝 1.7Km(男子)・0.8Km(女子)
- 申込み方法 健康マラソンは自由参加(当日受付OK)駅伝は10人(男6人・女4人)でチームを作り1月23日までに生涯学習課まで申し込んで下さい。



ミニバス指導者募集

- 期 間 1月~12月(週3回程度)
- 年 齢 30歳以上(男女問わず)
- 人 員 2名程度
- その他 **バスケット経験要**

南吉井ミニバスクラブ(女子)では、現在指導者(ボランティア)を募集しています!ミニバスの指導に興味の有る方は、下記まで連絡下さい。

【連絡先】重信町中央公民館 ☎964-1500(池田)まで



● 申込・問い合わせ先 ● 生涯学習課(町民会館内) ☎ 964-1500

お知らせ

- 平成16年重信町成人式 1月11日(日)
- わんぱく広場 第7回「ニュースポーツ大会参加」 1月18日(日)
第8回「アクロス重信体験」 2月
- パソコンをやってみようよ I 1月21日(水)・28日(水)
2月18日(水)・25日(水)
- 親子パソコン教室 第4回 2月14日(土)
- 親子折り紙教室 第5回 2月21日(土)

婦人会

えびめ婦人大会に参加して

11月26日(水)、第53回えびめ婦人大大会が、県内各地から約2500名の参加のもと、県民文化会館で開催されました。

開会行事では、長年に渡り婦人会活動に功績のあった団体・個人の表彰があり、重信町婦人会からは、優良地域婦人会として田窪支部、婦人会功労者として八塚清子副会長、婦人会活動功労者として安永カヤ子副会長が受賞され、会員一同、これまでの「労苦」に感謝し、喜びを共にしました。

開会行事の後には、メッセージ「えびめの婦人会には、愛がある」、テーマ「子や孫に伝えよう」に基づいて、東・中・南予別に趣向を凝らした発表がありました。

東予地区は、伝統行事・郷土料理を通して、3世代で楽しみながら活動している様子をスライドで紹介されました。

中予地区は、重信町婦人会長大西佳子さんの「ふるさと」のハーモニカ演奏で始まり、あいさつをテーマに、寸劇と朗読劇で発表されました。気持ちの良いあいさつを「層心」がけたいと思いました。

南予地区はスライドと寸劇で地域に残っている伝統行事を子孫に伝えようと発表されました。

午後からは、「歴史から見た日本の将来」と題して、作家の井沢元彦先生の講演がありました。

北朝鮮の拉致問題、イラクの復興支援のための自衛隊派遣問題など、今、日本政府が抱えている諸問題について、鋭い切り口からお話がありました。私達も新聞・テレビなどの報道でそのことについて日頃心を悩ましているだけに、どうか日本の将来が平和でありますようにと願う一日でした。

(文化部長 近藤清子)

中央レディース学級

折り紙教室に参加して

11月6日(木)・13日(木)、お楽しみ『折り紙教室』が開催されました。講師は魔法の手を持つと言われる山本栄典先生です。

机一杯に広げられた、折り紙や和紙。見ただけでわくわくしてきます。次々に提示される人形、花、動物……、それがまた動くではありませんか。続いて先生の指が動き始め、見る見るうちに、お花がパツ!

受講生同、幼稚園児の心になって、目を見開き、身を乗り出して見ました。「作れるかな、作ってみたい。」。創作意欲が駆り立てられます。

紙コップから帽子。鶴の折り方を色々に変化させて、変わり鶴や花が出来ます。何と言っても、みんなが熱中したのが和紙人形。お雛様、町娘、童、先生の手ではさりと出来るのに、そうそううまくはいきません。年も忘れ、憂さも忘れ、夢中になって手指を動か

ます。「時間が来ましたので……」と促されても、まだまだ手の動きが止まりません。童心に返り、製作の喜びを味わい、心豊かな時間を満喫していました。

作業中、「折り目正しく」という注意がありました。初めにいい加減な折り目を付けると、確実に仕上がりに響いてきます。これ折り紙の極意。人生訓ですね。

(学級長 相原本枝)



今年もよろこび

あけましておめでたいです。

文化祭では、アンケート調査に190名の方がご協力くださいましてありがとうございます。

この調査結果をもとに「男女共同参画社会」と「循環型社会」構築中の今、2つの社会の接点を探し求め活動を続けて参ります。

昨年は「えひめ循環型推進フォーラム」「重信町エコ・キッズ・フェスティバル」「女性財団企画イベント」私の参画・あなたの参画などで行政とパートナーシップを取り、役所のシステムやメカニズムもわかり、意識して取り組みたいと実感いたしました。

今年も10月22・23日に開催される「日本女性会議2004まつやま」にメンバー数名で実行委員として参画し「環境問題から生活を見直す。」をテーマに全国からの参加者に、何かを発信しようと張り切っています。

NEWSは「家庭・地域・職場において、女性も男性も平等な立場でそれぞれが能力を発揮し、お互いに助け合い、支えあい、男女が共に生き生きと暮らせる社会づくりを推進するため、男女の資質向上を図ること」を目的に活動を行っています。

今年もみなさんと共に楽しく、あせらず、新しい社会づくりを進めたいと考えています。

会員でない方も関心のある行事には、どんどん加わってください。随時広報でご案内させていただきますので、よろしくご協力をお願いします。

アンケート結果報告は、役場・図書館・町民会館に置いてありますので、ご覧下さい。

(広報係 西田 芳子)

悪質商法

こんな手口に注意!

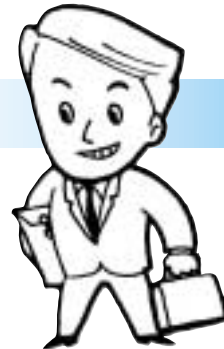

●催眠(SF)商法

販売員が「無料で日用品を配ります。」などと言って特設会場に誘い込み、最初は生活用品の無料配付や商品の格安販売を行うが、そのうち会場から出られない雰囲気(脅し、監禁など)を作り上げ、最後には高額な商品売りつける手口。

●売りつける商品

布団類、健康食品、健康器具、磁器マットレスなど

●予防と対策

- ・無料という言葉にだまされない。(タダほど高いものはない!)
- ・安易に会場へ行かない。
- ・契約から8日以内ならクーリング・オフができる。

【消費生活に関する相談窓口】

愛媛県生活センター ☎925-3700

松山地方局県民生活課 ☎946-3700

愛媛県消費者アドバイザーさんです

～消費生活で困ったときは、お気軽にご相談ください～

県では、「愛媛県消費者アドバイザー」(県下150名)の皆さんに、地域において消費生活に関する情報を提供したり、悪徳商法や商品トラブルなど様々な消費者問題について助言などを行なうなど、地域と行政を結ぶパイプ役として活動していただくことにしています。

皆さんの身近に消費者問題が生じた場合などには、お気軽に声をかけてください。

なお、このアドバイザーの任期は、平成17年10月末までとなっています。

■重信町アドバイザー

氏名	住所	電話番号
西田 芳子	野田1丁目	964-3899
山高 善美	牛淵	964-6312

シリーズ 人権

家族だからこそ

家族は、一方では人間を産み育てるところ
疲れた自分を癒す、安らぎの場。

しかし、もう一方では、つながりの深さゆえに
人を苦しめ、ゆがめる場ともなる。

他人だったら、そんなことはないのに
家族ゆえに

家族だからこそ
思いがあり、願いがあり、愛があるから

そこに「ゆがみ」が生じる。
他人だったら、絶対そんなことはないのに…

孟子は

君子の第一の楽しみとして
—— 父と母がともに健在で

兄弟もつつがなく過ごしている——
ことをあげている。

でも、これは、だれにとつても

いつまでも続くものではない。
早いか遅いかはあったとしても…



居ることがあたりまえではない家族

いま、もう一度

その思い、その願い

それぞれの愛をしっかりと受け止めよう。

そして、自分からも愛を、注いでみよう。

——子どもは地域の宝、みんなで育てましよう——

「輝く未来の創造者」

重信町少年健全育成推進協議会

新しい年を迎えて、心新たに大きな夢や希望を描いていることでしょうか。

いつの時代でも青少年は、輝く未来の創造者です。

21世紀を担う青少年が心身ともに健やかに育つことは、わたしたちすべての町民の願いであらうと思います。

しかしながら、相変わらず大人社会の反映か、子どもの世界も不祥事が絶えません。

いじめ、不登校、万引き、青少年による特異な犯罪や薬物乱用、非行年齢の低年齢化など、青少年の問題行動は多様化の傾向にあり、大きな社会問題です。

この問題の背景には、大人社会のモラルの低下や物質的な価値観を優先する社会風潮などが指摘され、大人自身の規範意識、地域社会の教育力の回復が大きな課題としてあるのではないのでしょうか。

最も心痛む問題の一つに、家庭崩壊による子どもの犠牲です。親

が子どもを、しつくと称し折檻、虐待死させるなど、考えられない事件も報道されております。

あつてはならないことが次々と起きています。これに歯止めをかけ、正常化させていくのは、わたくしたち大人の責任です。

まずは、夫婦仲良く家庭円満、家族みんなで、「新年あけましておめでとう」ございます。」の笑顔のあいさつからです。

さらに、地域社会の活性化、青少年の健全育成にふさわしい環境浄化、ボランティア活動など子どもたち自身が活動する場の設定工夫も考え直してみたいものです。

また、各関係機関の連絡・連携も重要です。今年もどうぞよろしくお願い申し上げます。

教育相談室

☎ 964-3437

メールアドレス

soudan@siren.ocn.ne.jp

グループホームと宅老所

介護保険がスタートして約3年半になり
ます。介護施設、デイサービス等多数の方
が利用されていると思います。そこで最近
増加してきた、宅老所、特にグループホー
ムについて少し説明したいと思います。

2003年の時点で、日本には約170
万人もの痴呆性高齢者がいると推計されて
います。しかし、高齢者福祉の対策で、も
っとも遅れているのが痴呆対策です。そう
したなかから、注目を集めているのがグル
ープホームです。5〜9人程度の初期から
中期の痴呆症のお年寄りが介護スタッフと
ともに共同生活をする自宅でもなく大規模
な施設や病院でもない家庭的な「第2の住
まい」です。痴呆になると新しい記憶は失
いますが、昔からの得意分野の能力などは
残っています。単に大事にお世話するとい
う次元のケアではなく、痴呆症の持てる能
力を発揮してもらいスタッフの手助けによ
り可能な範囲で家事や趣味を楽しむとい
う「生活リハビリ」中心の自立支援的なケア
を行います。そうする事により痴呆症状
が穏やかになり、痴呆の進行が遅くなる事
がわかってきました。逆に何もさせないで
おくとますます症状は悪化します。つまり
痴呆を完全に治すことは残念ながらできま

せんが、グループホームにおける適切なケ
アがあれば、記憶障害があっても、その人
らしく穏やかに暮らすことは可能です。
介護保険スタート時、300ヶ所程度で
あったグループホーム数は現在では約10倍
の2、700ヶ所と急増しています。また、
宅老所も1、300ヶ所を超えると推定さ
れます。宅老所は、お年寄りが使いやすい
ようにトイレやお風呂を改築したり、スロ
ープや手すりをつけるなど、民家を改造し
介護を必要とするお年寄りの日中の「たま
り場」としたものです。デイサービスが主
体であるものの短期間泊れたりすることが
できるところです。グループホームの様に
要介護1以上という制限はありません。こ
の為、痴呆症でないお年寄りも利用できま
す。

最期に費用ですが、特別養護老人ホーム
の自己負担は介護費用の1割と日用品など
で月に5〜7万円程度ですが、グループホ
ームは在宅サービスのため住宅費食費など
自己負担も多く10万円以上必要なところ
が多いようです。詳しくは、かかりつけ医に
相談すると良いアドバイスをしてもらえ
ると思います。

（内科医師 西野 仁）

ザックさんに英会話



Zachary Suckle
ザカリー・サックル
(ニックネーム「ザック」)

生年月日 1978.6.9
出身地 ロンドン
趣味 ビリヤード・マンガ・
映画鑑賞

寒い!今の時期は、日本もイギリスもとっても寒いです。でも、幸いなことに私はクリスマスプレゼントに新しいマフラーと手袋をもらいました。

クリスマスの伝統的な行事といえば、プレゼント交換ですが、他にもクリスマスツリーを飾ったり、歌を歌ったり(私はあまりうまくないのですが)、また、ソファに座ってテレビを見ているばかりで、クリスマスのごちそうを食べ過ぎたりすることもあります。

今月号が出る頃には、クリスマスも終わって、新年(New Years)を迎えているでしょう。イギリスでは、大みそか(New Years Eve)友達と集まって、23時59分に新年を迎えるカウントダウンをします。ちょうど0時に人々は、歓声をあげ、シャンペンで乾杯し、新年を祝います。このとき1年の決意を发表し合います。1年がよりよいものであるように自分自身に約束するのです。(でも、酒の席の約束なので、2・3日たつと忘れることが多いのですが。)そして、1月1日(New Years Day)は、二日酔いを静めるために休養をとる日となります。それでは、今年もいい年でありますように。

Merry Christmas and Happy New Year!(メリー クリスマス アンド ハッピー ニュー イヤー)

リポーターにインタビューされたら...

リポーター/Excuse me.
すみません。
I'm a reporter for BBC News.
こちらBBCニュースのレポーターです。
Can I ask you some questions?
いくつか質問してもいいですか
サンタクロース/Sure. Go ahead.
いいですよ。どうぞ。
リポーター/What is your name?
お名前は?
サンタクロース/ (I'm) Santa Clause.
サンタクロースです。

リポーター/How old are you?
おいくつですか?
サンタクロース/ (I'm) 123 years.
123歳です。
リポーター/Where do you live?
どこにお住まいですか?
サンタクロース/ (I live) in the North Pole.
北極です。
リポーター/What do you do?
ご職業は?
サンタクロース/ I'm a delivery man.
プレゼントをあげる人です。

(例)
職業を聞かれたら
I'm a business man
I'm a housewife.
I work in a bank.

自宅がキャンパス 「放送大学」 平成16年度第1学期生募集!

放送大学愛媛学習センター
☎923-8544

放送大学は、テレビ・ラジオを利用して授業を行なう正規の大学です。高等学校の新卒者はもちろん、職業をお持ちの方や主婦の方など誰でも学べる大学です。

入学者は書類選考によって決定し、入学試験はありません。15歳以上であれば誰でも入学でき、人文・社会・自然・産業等の幅広い分野の科目(約300)から学べます。締切りは、2月29日です。

資料請求・お問い合わせは、上記へ。

普通救命講習会開催

重信町青年団体連合会(SARA)
(事務局商工会内)
☎964-1254

大切な人命を救うために救急車が来るまでの応急手当を覚えてみませんか?

呼吸や脈が止まった時に必要な人工呼吸・心臓マッサージ・止血や異物がのどに詰まった場合の除去方法等の救急手当の講習です。受講修了者には、普通救命講習修了証を発行します。

【とき】1月24日(土)
13:30~17:00

【ところ】町民会館3階
視聴覚音楽室

【参加費】無料

【申込み】

上記事務局までお申し込み下さい。

【協力】東温消防署

みなさんからの便りを お待ちしております

心温まる素敵なエピソードや、地域の話をお気軽にお寄せください。ただし、誌面の都合上、掲載できない場合もありますのでご了承ください。

あて先

〒791-0292
重信町大字見奈良530-1
重信町役場総務課広報係
☎964-4400

窓口での本人確認に ご協力を!!

婚姻届、協議離婚届、養子縁組届、養子離縁届出には、身分証明書を提示していただきます。

最近、本人の知らない間に婚姻届などの戸籍届出事件が全国的に発生しています。

本町では、このような虚偽の届出の防止と早期発見のため、戸籍の届書を持参した方について、本人確認を実施していますので、婚姻届、協議離婚届、養子縁組届、養子離縁届出には、官公署発行の顔写真が貼付されている身分証明書、運転免許証、パスポート等をご持参ください。

また、身分証明書をお持ちでない方も、届出はできますので、窓口にお申し出ください。なお、本人確認ができなかった届出人に対し、届出があったことを、後日、郵送でお知らせいたします。

窓口においてになる皆様には、ご負担をおかけすることになりますが、趣旨をご理解の上、ご協力をお願いいたします。

【問い合わせ先】

住民環境課戸籍係
☎964-4404

平成15年度 レクリエーション講座開催

重信町社会福祉協議会
☎964-1597

【とき】2月7日(土) 13:00~16:00

【ところ】

町民会館 2階 1・2研修室

【対象】

重信町在住の方(年齢は問いません)

【募集人数】

35名程度(先着順)

定員になり次第締め切ります。

【参加料】無料

【講座内容】

みんなできるよ!!レクリエーション講座
レクリエーションで起こった事故への救急対応。

【申込先】上記までお電話ください。

【その他】動きやすい服装でお越し下さい。

人の動き

(11月11日~12月10日までの届出分)

お誕生おめでとう

出生児	保護者	生年月日	住 所
村上みやび	弘樹	11/5	牛 淵
隅田 百香	仁史	11/9	田 窪
玉井 杏佳	隆寛	11/11	野田2丁目
中島 友喜	久喜	11/12	横河原
眞鍋 智也	博人	11/12	牛 淵
河野 颯太	誠之	11/15	牛 淵
八塚 彪雅	聡	11/15	北野田
宮本 秋杜	勝彦	11/19	田 窪
高原 桃香	賢二	11/20	見奈良
文野 颯太	裕介	11/23	野田1丁目
渡部 翔	昌彦	11/24	見奈良
矢野 冬遥	充彦	11/29	志津川
清家 沙優	昭彦	12/4	志津川
沖 祥吾	健一	12/6	志津川

ごめい福をお祈りします

氏 名	年令	死亡の日	住 所
水田トメコ	80	11/10	樋 口
時松 厚男	85	11/16	横河原
神田 敦	42	11/16	野田2丁目
三好 富	73	11/17	田 窪
宮崎 充	80	11/18	北野田
高橋 久枝	67	11/22	志津川
菊池 教武	83	11/23	西 岡
由井 夕力	87	11/25	牛 淵
近藤 清見	83	11/25	横河原
渡部ミサヲ	82	11/26	田 窪
渡部 益太	92	11/26	田 窪
岡田 舒恵	70	11/27	北野田
角田 綱義	89	11/29	見奈良
松本 一幸	82	11/30	下 林
井門悦太郎	72	11/30	下 林
正岡 卓憲	63	11/30	牛 淵
前田 稔	25	12/1	牛 淵
橋 兼良	75	12/1	志津川
高田 定美	71	12/2	田 窪
宮岡 好行	54	12/4	田 窪
藤田 恒重	86	12/5	樋 口

住宅ローン返済でお困りの方へ

住宅金融公庫では、①不況による倒産など勤務先等の事情により返済が困難になり、②年収倍率(年収/公庫への年間総返済額)が4倍以下で③返済条件の変更で今後の返済を継続できる方について、返済期間15年間延長するなどの救済措置を講じています。照会は返済中の金融機関、または住宅金融公庫四国支店(☎087-825-0514)まで

まごころ銀行

重信まごころ銀行へ次の方から金一封のご寄付を頂きました。温かな善意に感謝いたします。(敬称略)

(一般寄付)

ニューモラル東温(下林)

(香典返し)

大西治夫(牛淵) 亡母・幸子
由井徳好(牛淵) 亡母・タカ

法律扶助の日記念 無料法律相談

(財)法律扶助協会愛媛県支部
☎941-6279

【とき】

1月26日(月)
10:00~12:00・13:00~15:00

【ところ】

- ①愛媛弁護士会館
- ②県内協力法律事務所・司法書士事務所
伊予三島 2ヶ所 今治 4ヶ所
西条 2ヶ所 大洲 1ヶ所
新居浜 1ヶ所 宇和島 2ヶ所

【相談料】無料

【相談内容】

クレジット・サラ金等でお困りの方を対象に相談を実施します。

【申込方法】

電話による予約
*予約の際に、当日の相談場所・時間をご案内します。

【申込受付】先着順

【申込受付時間】9:00~12:00・13:00~17:30

国の教育ローン

国民生活金融公庫 松山支店
☎941-6148

国民生活金融公庫では、高校、短大、大学、専修学校等への入学費用や、在学中の授業料などの費用をご融資する「国の教育ローン」の申込を受付しております。

簡単な手続きでご利用が可能となっておりますのでお気軽にご相談ください。

【ご融資額】

学生・生徒お一人様につき200万円以内

【利率】

年1.65%(固定金利)(平成15年11月10日現在)

【ご返済期間】10年以内

【据置期間】

在学期間以内で元金据置可能

【保証】

(財)教育資金融資保証基金
または保証人(1名以上)

*6ヶ月間以上の海外留学資金も対象となります。

おめでとう



満1歳

宮崎 茉白ちゃん(H15.1.4生)
「1歳のお誕生日おめでとう。
これからも元気ですくすく成長して
いってね☆」
(父・芳浩 母・真貴) 南野田



満1歳

橋本 陽菜ちゃん(H15.1.17生)
「笑顔のかわいい陽菜、
すくすく元気に育ってね。」
(父・肇 母・幸枝) 樋口



満1歳

尾ノ上 輝龍くん(H15.1.31生)
「あっという間に1歳になったね。
これからもっと大きくなって、
パパとママといっばい遊ぼうね♥」
(父・禪 母・りえ) 西岡



満1歳

眞田 大夢くん(H15.1.31生)
「元気♥いっばいの大夢くん
これからたくさん友達できるといいね」
(父・孝広 母・江美) 野田



満1歳

金嶋 杏実ちゃん(H15.1.31生)
「パパとママのかわいいやんちゃん
杏実ちゃん♥早くお姉ちゃんと一緒に
遊べるようになるといいね♥」
(父・輝光 母・恵理) 野田

2・3月生まれの チビっ子募集!

年齢は問いません。写真と
保護者のコメントを1月9日までに
総務課までお送りください。

松山南署管内事故状況

(12月10日現在分)

	本年	昨年比
件数	1,553件	+77件
死者	17人	+5人
傷者数	1,843人	+35人

国民年金第3号被保険者の皆様へ

サラリーマン(第2号被保険者)の配偶者(第3号被保険者)の年金保険料は、第2号被保険者の加入する年金制度全体で負担する仕組みになっていますので、加入制度に異動があった場合は、その都度届出が必要です。

第3号被保険者の届出は、次の場合必要になります。

- 配偶者が転職されたとき(資格は第3号被保険者のままで変わりませんが、新しい勤務先での届出が必要です。)
- 配偶者が退職されたとき(配偶者とともに、第1号被保険者加入の手続きを役場の窓口で行ってください。)
- 配偶者が死亡したとき(第1号被保険者加入の手続きを役場の窓口で行ってください。)
- 住所・氏名が変更したとき(配偶者の勤務先で届出してください。)

注意

平成14年4月1日以前、第3号被保険者の手続きは市町村役場の窓口で行われていましたが、その時届出を忘れていた方が、多くいらっしゃるようです。ご自身の年金資格が滞りなく繋がっているか、確認のため窓口にお越しになる方もいらっしゃいます。配偶者が転職された方、ご自身の厚生年金の加入で扶養からはずれたことのある方は、一度ご自身の資格を確認されてみてはいかがでしょうか。

六価クロム地下水モニタリング調査結果(11月25日採水分)

及び上下水道工事に係る土壌分析結果について

牛淵地区六価クロムの地下水等のモニタリング調査結果(18箇所)について、基準値を超える六価クロムは検出されていません。

牛淵地区における周知の六価クロム汚染区域周辺における上下水道工事では、土壌分析を4箇所行いました。

結果は、基準値0.05mg/lに対し4箇所とも0.02mg/l以下でした。

重信町 牛淵地区六価クロム対策本部 ☎ 964-4404

重信町で執行した入札結果を掲載します。

(平成15年11月21日～平成15年12月20日分)

入札日	工事(業務)名	場所	工期	工事(業務)概要	落札業者	税込落札金額
11/26	公共下水道 汚水管渠工事(41工区)	田 窪	H15.11.28 ～ H16.3.31	県道森松重信線 (重信幼稚園から東へ400m) の下水道工事	(株)渡部土建	44,415,000円
11/26	重信地区統合簡易水道 牛淵・田窪地区 実施設計委託業務	牛 淵 田 窪	H15.11.27 ～ H16.3.15	牛淵から田窪にかけての 水道管布設計画に伴う 詳細な測量と設計	(株)菱和設計 コンサルタント	8,715,000円
12/3	南野田中組集会所 新築工事	南野田	H15.12.5 ～ H16.3.31	南野田中組集会所を新築する 木造平屋建 108.75m ²	(株)寺田工務店	20,475,000円
12/10	H15公共下水道 舗装復旧工事	牛 淵 南野田	H15.12.12 ～ H16.2.16	牛淵団地東県道、日野歯科南町道、 南野田高速道路南側道の 下水工跡の道路舗装本復旧	協和道路(株)	5,775,000円

なお、記載内容については、工期等の変更が行われる場合があります。



みんなのカレンダー

1月
2月

● 保健に関する行事日程は「わが家の健康カレンダー」(福祉課にあります)をご覧ください。

1/1	木	④国立療養所愛媛病院 ☎964-2411	19	月	第9回福寿大学13:30~15:00町民会館
2	金	④さとう耳鼻咽喉科クリニック ☎990-1133	20	火	
3	土	④中野クリニック ☎960-5800	21	水	読書会「源氏物語」13:30~15:30町民会館 パソコンをやってみようよ I 13:30~16:30町民会館
4	日	新春囲碁大会9:00~町民会館 ④藤本内科クリニック ☎960-5500	22	木	心配ごと相談 13:00~15:00 町民会館
5	月	新春川柳大会13:00~町民会館 国民年金保険料(11月分)納期限 官公庁仕事始め	23	金	
6	火	社会保険出張相談所 10:00~15:30 商工会館 新春短歌大会13:00~町民会館	24	土	
7	水	読書会「源氏物語」 13:30~15:30 町民会館	25	日	④西村病院 ☎964-2461
8	木	行政・心配ごと相談 13:00~15:00 町民会館	26	月	
9	金		27	火	
10	土		28	水	パソコンをやってみようよ I 13:30~16:30町民会館
11	日	④北上靖博整形外科 ☎975-3753 成人式 10:30~開式 町民会館 新春将棋大会9:00~町民会館 新春俳句大会13:00~町民会館	29	木	
12	月	④藤石病院 ☎964-1234	30	金	
13	火		31	土	
14	水		2/1	日	健康マラソン、400歳駅伝大会9:00~総合公園グラウンド(雨天の場合8日) ④中川病院 ☎976-7811
15	木		2	月	町県民税(4期)国民健康保険税(8期)介護保険料(8期)納期限 国民年金保険料(12月分)納期限
16	金	女性学習(ひまわり講座)13:30~15:00役場405会議室	3	火	社会保険出張相談所 10:00~15:30 商工会館
17	土	お手玉講座10:00~12:00町民会館	4	水	読書会「源氏物語」 13:30~15:30 町民会館
18	日	④宮内病院 ☎975-0091 ニュースポーツ大会 9:00~ 総合公園・わんぱく広場			

図書館関係

● 休館日

1月1日~5日・12日・13日・18日・19日・26日・31日・2月2日

● 移動図書館車

- ☞(上林小学校) 1月20日(火)
- ☞(拝志小学校) 1月21日(水)
- ☞(重信幼稚園) 1月15日(木)
- ☞(北吉井幼稚園) 1月16日(金)
- ☞(山之内・樋口・横河原) 1月27日(火)
- ☞(志津川・西岡・田窪・牛淵) 1月14日・28日(水)
- ☞(上樋・播磨台・野田・新村・北野田) 1月8日・22日(木)
- ☞(上村・下林・上林) 1月9日・23日(金)

● おはなし会

1月24日(土) 11:00~

● 廃棄図書交換市

1月11日・25日(日) 9:00~16:30

ごみ

● 1月 4日(日)

空き缶・金属類、びん・ガラス類(全地区)ノペットボトル、プラスチック、その他(横河原・田窪)ノ蛍光灯・鏡(樋口・牛淵団地・下林を除く)ノ粗大ごみ(横河原・田窪)

● 1月11日(日)

ペットボトル、プラスチック、その他(横河原・田窪を除く)ノ粗大ごみ(八反地を除く志津川)

● 1月18日(日)

空き缶・金属類、びん・ガラス類(見奈良を除く)
ペットボトル、プラスチック、その他(横河原・田窪)
蛍光灯・鏡(下林・田窪) 粗大ごみ(横河原・田窪)

● 1月25日(日)

ペットボトル、プラスチック、その他(横河原・田窪を除く)
粗大ごみ(八反地を除く志津川・田窪団地・下林)

● 1月28日(水)

蛍光灯・鏡(樋口・牛淵団地・下林)
粗大ごみ(横河原・志津川・田窪・田窪団地を除く*八反地は含む)

● 2月1日(日)

空き缶・金属類、びん・ガラス類(全地区)ノペットボトル、プラスチック、その他(横河原・田窪)ノ蛍光灯・鏡(樋口・牛淵団地・下林を除く)ノ粗大ごみ(横河原・田窪)

※1月1日(木)~3日(土)ごみ収集休み

※1月12日(月)ごみ収集休み

農業ごみも リサイクルしましょう!

12月9・10日、農業用廃プラスチックの分別回収がJAえひめ重信支所で今年も行なわれました。環境問題と農業は密接な関係にあり、また、子供や孫たちの世代の明るい未来のためにも今後とも分別回収にご協力をお願いします。



重信町 読書グループ講演会

11月16日に重信庁舎4階大会議室において「重信町読書グループ講演会」が開催されました。講師 高田 英夫先生をお招きして「戦争と秋山両将軍と現代」と題しての講演を約90名の参加者を得て聴講いたしました。



大人と子供のふれあい広場

親子 スノーボード教室

11月、8、15、22、29日に、アクロス重信にて親子スノーボード教室が行われました。参加した親子は、初めて滑る方もいましたが、4回目には目標よりも上を行くまでに上達しました。



自然・体験講座 (星空教室)

11月21日、「自然・体験講座」が行われました。今回は火星や土星のほかに、おうし座(すばる)やふたご座も見ることができました。



人権を語る集い

12月6日、第15回重信町「人権を語る集い」が町民会館で開催されました。童謡を歌う会・重信少年少女合唱団・手話サークル「LOVE・LOVE」・重信町職員有志の皆さんが出演されました。また、ソプラノ歌手渡辺千賀子さんを迎えて人権コンサートが行われました。

