この冬は旅に出よう

Toon 広報とうおん

2022
12
VOL.218

PUBLIC RELATIONS

cover 山之内農村公園の銀杏の木の下でくつろぐ家族

うちの子育て（14ページ）
佳奈さん晴渡くん（志津川南）

CREATOR'S FILE（16ページ）
門屋 剛史さん（北野台団地）

元気のヒケツ（18ページ）
旭 清水さん（志津川）

輝け!! My TEAM（18ページ）
北吉井剣道部

キラリ東温この人なう（28ページ）
田丸 咲花さん（牛渕）

SPECIAL EDITION

さあ、でかけよう。

おでかけ好きな人にinterview

カメラで、ロードバイクで、バスで、バイクで、徒歩で市内を知り尽くした人たちに観光地や景勝地のちょっとディープな魅力を聞いてみました。

市内の新たな魅力に気付くかもしれません。

この冬、皆さんも自分だけが知っている市内のディープな魅力を見つけてみませんか。

愛媛大学医学部
佐々木 有末（ゆうみ） さん

県内外で心揺さぶられた風景をカメラに収めて Instagram に投稿しています。（@yumis1211）

夕方に井内地区を訪れると山が棚田に反射して綺麗に撮影ができます。市内は水のある景色が豊富です。東京出身なので、愛媛にある豊かな自然を皆さんにもっと味わってもらいたいです。

孫と滑川渓谷へ遊びに来た
髙須賀 壽（ひさし） さん　**京子（きょうこ）** さん
柚心（ゆうしん） くん　**杏心（あこ）** ちゃん

高校時代から県内外問わず、山や渓谷巡りをしています。

今は孫たちと一緒に出掛けることが生きがいです。孫と上林のキャンプ場で作って食べるラーメンは格別に美味しいです。

滑川渓谷の奥の滝は季節や時間によって光の射し方が変わり見え方が変わるのが面白いです。

地域団体 NEXTOON's
三好 巧馬（たくま） さん

ロードバイクの練習で仲間と市内を走っています。市内の観光地は大体巡りました。

塩が森ふるさと公園の展望台の景色が好きです。展望台までロードバイクで上がれば、トレーニングになりいい汗をかけます。

地域の人が温かく自然豊かなところが市内の一番の魅力です。

公共交通を考える会
横手 裕子（ひろこ） さん（後列中央）

バスなどの公共交通機関を使って市内各地に足を運んでいます。

あまり知られていませんが阿歌古渓谷は、自然や紅葉が美しい場所です。道中には、珍しい木の堰堤を見られます。

仲間と一緒にできる森林浴は最高です。足を運んで観光地や景勝地を守れたらと思います。

バイクで日本中を駆ける
山本 国也（くにや） さん

独身時代は暇があればバイクに乗っていました。バイクで東北から九州まで縦断したことがあります。

黒森峠は景色がよく、特に道幅が狭い場所は冒険している感じを味わえるところが魅力です。

最近は子育て中で乗る回数が減りましたが、大きくなったら一緒に乗ることを夢みています。

SPECIAL EDITION

さあ、でかけよう。

休日、皆さんは何をして過ごしていますか。ゆっくり家で過ごす、読書をする、スポーツに励む、さまざまな過ごし方があると思います。

年末が近付いてくるとふるさとに帰ったり出掛ける人もきっといると思います。中には、寒いから外出したくない、近くなら出掛けてみたいけどどこに行こう、と思っている人もいるかもしれません。

今月号はさまざまな方法や目的を持って出掛ける人たちに、市内の観光地や景勝地のディープな魅力を聞いてみました。

市内を愛するインタビュイーの皆さんから市内を楽しむヒントをもらえるかもしれません。

この冬は少しだけ外に足を運んでみませんか。

GOOD TOON キャンペーン

キャンペーンを利用して「とうおんの冬」をお楽しみください。
参加店やスタンプラリースポットなどは HP に掲載しています。

㊐地域活力創出課　☎ 964-4414

01 旅っチャ ぐっと 東温くじ

松山自動車道石鎚山 SA（下り線）又は西瀬戸自動車道 来島海峡 SA に設置されている旅っチャ（カプセルトイ）に挑戦すると、市内の参加店で使える「GOOD TOON クーポン券」が当たります。毎日数量限定販売でなくなり次第終了します。

◇**販売期間**…12 月 15 日㊍～令和 5 年 1 月 15 日㊐
◇**金額**…500 円／回（必ず 1,000 円分のクーポン券が入っています）

1等	5,000 円分
2等	3,000 円分
末等	1,000 円分

02 さっと 東温 ETC でお得クーポン

ETC 無線通行で松山自動車道川内 IC の出口を利用した人に「GOOD TOON クーポン券」1,000 円分が先着でもらえます。

◇**換券期間**…12 月 15 日㊍～令和 5 年 1 月 15 日㊐（12 月 31 日㊏～令和 5 年 1 月 3 日㊋は換券できません）
◇**換券期限**…走行当日又は翌日中
◇**換券場所**…さくらの湯観光物産センター
◇**利用期限**…令和 5 年 1 月 22 日㊐

市内の参加店で使えるクーポン券

03 もっと 東温デジタル de スタンプラリー

市内に設置したスポットを巡ってスマホでデジタルスタンプを集めると、特産品が抽選で当たります。巡ったスポットの数に応じて応募できるコースが増えます。

◇**開催期間**…12 月 15 日㊍～令和 5 年 1 月 22 日㊐
◇**応募期限**…令和 5 年 1 月 24 日㊋
◇**申込**…事前に専用サイトで参加登録が必要

9スポット	20,000 円相当（2 名様）
6スポット	6,000 円相当（30 名様）
3スポット	3,000 円相当（60 名様）

スイッチとうおん特別版

より高く、より速く、より遠くへ

愛媛県小学校陸上運動記録会で子どもたちが健闘

陸上競技のタイムなどを競う第35回愛媛県小学校陸上運動記録会（県教育委員会・県小学校体育連盟主催）が11月14日、県総合運動公園ニンジニアスタジアムで行われました。「これまで支えてくれた人に感謝しながら市町の代表として力を出し切ってください」と大会役員の言葉で始まった記録会。東温市からは5校33人が7種の競技に挑みました。1人ひとりが日頃の練習の成果を発揮し、最後まで全力を尽くしました。

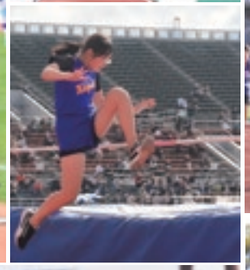

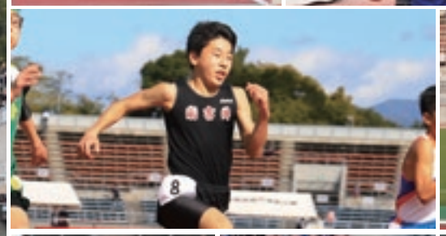

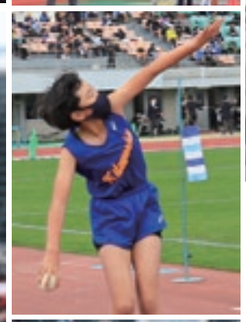
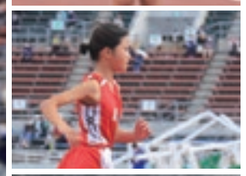
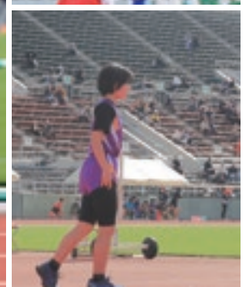

それぞれの個性輝く
東温高校で文化祭

10月26日、東温高校で文化祭が開催されました。

今年は保護者も参観できた文化祭。午前中は体育館で講演会やステージ発表が行われました。吹奏楽部や演劇部などが日頃の成果を披露し、観客から大きな拍手が送られました。

午後は、生徒たちがクラスや部活ごとのブースで販売や展示が行われました。生徒の皆さんは友達と一緒に個性あふれるブースを楽しみました。

今すぐ使える防災知識
あおぞらルームで育児講座

11月11日、講師に日本防災士会 愛媛県支部副支部長兼女性と防災の会代表 小國恵子（けいこ）先生をお招きし「子育て時期の地震対策」講座が開催されました。スマホを使って防災の備えに役立つアプリを教えてもらったり、子どもたちと一緒にダンゴムシのポーズをとったりして参加者はすぐに役立つ防災のノウハウを学びました。

みんなが消費者
消費生活のトラブルを防ぐ

11月7日、川内中学校の2年生が市消費者相談員の出前講座を受講しました。ワンクリック詐欺や通信販売などの学びを深めるロールプレイング学習を行いました。生徒が業者や消費者、オペレータなどの配役になりきり、詐欺やトラブルに巻き込まれたときの対応を一人ひとりが考えるよい機会になりました。

ハロウィンをもっと楽しく
放課後わくわく教室

10月31日に開かれた北吉井放課後わくわく教室でカービング体験が行われました。この日はハロウィンということもあり、子どもたちは講師の先生から風物詩のジャック・オー・ランタンの作り方を教わり、製作しました。完成後は、カボチャの中にろうそくを入れて火を灯し、ハロウィンの楽しいひとときを過ごしました。

秋の大自然で音楽フェス
森の中の秘密基地で遊ぼう！

紅葉や銀杏が彩りを見せた滑川地区の楓荘で森の中の秘密基地で遊ぼう！（主催：滑川秘密基地プロジェクト）が開催されました。今回は音楽イベントで子どもから大人までダンスや楽器の音色を楽しみました。手作りのカレーは、全て完売するほどの人気。食べた後は楽器の生演奏で歌ったり踊ったりして参加者は最後まで満喫しました。

伝統行事とマルシェのコラボ
ichi.494 marche　白猪の滝まつり

11月3日は夏目漱石が初めて白猪の滝を訪れたとされ、河之内地区の人たちは昔から大切にしている日です。ichi.494 marche の開催は4回目。今回のテーマは、毎年11月3日に白猪の滝で開催されていた白猪の滝まつり。

いつものマルシェに地元の野菜の販売や、餅つきの体験、つきたての餅の販売など地元の人たちが多く参加しました。訪れた人は、たくさんの笑顔を見せていました。

本とおいしいものとせせらぎと
滑川 BOOK CAMP2022

滑川 BOOK CAMP2022 が緑に囲まれたなめがわ清流の森で開催されました。古本の販売や絵本の読み聞かせなどたくさんの本にふれられるイベントです。来場者は出店者と話をしたり、気になった本を手に取り、じっくりと見ていました。他にも歌や食べ物の販売、工作のワークショップなどがあり、来場者は本とともに楽しみました。

東温産の石けんはいかがですか
東温高校の皆さんが販売実習

11 月 16 日、さくらの湯観光物産センターで商業科ビジネス実習の生徒 10 人が販売実習を行いました。地産地消で何かできないかと 12 年前に 2 人の生徒と㈱遠赤青汁さんとの共同開発から始まりました。校内のクヌギの新芽を使った無添加の「東温石けん」。実演販売を体験した来場者は「気持ちいい」と商品を買って帰る姿が見られました。

笑顔の写真に囲まれながら
SMILE DROPS2022

横河原商店街で笑顔のしずく写真展が開催されました。

10 回目となる笑顔のしずく写真展では、子どもさんの笑顔の写真がたくさん並び、訪れた人は、「大きくなったね」と成長を喜びました。イベントでは商店街の店内や屋外で雑貨や飲食の販売、ワークショップなどが行われました。商店街を巡るトレジャーハントは、子どもたちが夢中になって商店街を巡り、たくさんの人で賑わいました。

メダリストから直接指導
ワイナイナランニング教室

オリンピックメダリストのエリック・ワイナイナさんを市内に招いたランニング教室が開催されました。子どもから大人までの教室が 2 日間にわたり行われました。ワイナイナさんが普段行っているトレーニングを実践したり、速く走るコツを教えてもらった後、ランニングコースを一緒に走りました。最後の質問タイムでは、緊張しないコツを教えてもらうなど充実した時間を過ごしました。

Interview

オリンピックメダリスト

エリック・ワイナイナ さん

レースが始まる前には、終わった後に美味しい飲み物を飲むことを考えています。なるべく考え事をしないようにすると、緊張がほぐれます。美味しい飲み物はレースで勝てるまで我慢しています。

中学生が税金を考える
税の作文「税と共に」に市長表彰

市長表彰を受賞した川内中学校 3 年生の井上真由香（まゆか）さんは日頃感じる税金への思いを「税と共に」に綴りました。税金はネガティブなイメージがあるけど、暮らしに欠かせないもの。無くなるとたくさんの人が影響を受ける。よりよい社会づくりのために、税金を効率よく使っていくことが大切だという思いを言葉で表しました。

花のリレーをつなぐ
東谷小学校に人権の花を贈呈

10 月 20 日、東谷小学校で人権の花運動が行われました。人と人との関わりの中で、相手を思いやる心や生命を大切にする心を育んでもらおうと、市人権擁護委員から児童に人権の花が贈られました。花を受け取った児童は「みんなで協力して綺麗な花を咲かせるために、大切に育てていきたい」と決意を話しました。

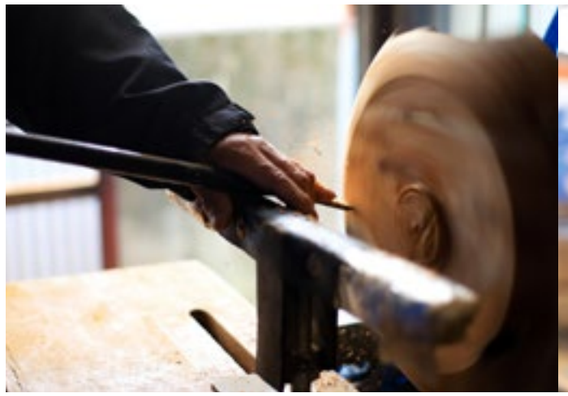

技巧派の木工職人

竹内 清則さん（南方東）

Kiyonori Takeuchi

木を切る機械音が自宅の工房に響き渡る。竹内さんの工房にはたくさんの木材やそれに負けない多くの道具が並んでいる。

「原木からお盆や花瓶、ネックレスまで作る。これまで作ったものは数え切れないほど。どの作品も一つとして同じものはありません」

「仕上げを想像して作る」ものづくりにこだわりを持つ竹内さんは工業高校時代の知識を活かし、道具から自らの手で作っている。木材削りの工具は木の形に合わせて溶接したものが20種類以上揃う。

「今は河川敷の流木で作品を製作することに夢中になっています。穴や傷がある木は扱いが難しいので、扱う道具も作り直した。穴が空いた作品を嫌がる人もいるけれど、味があるのでいいかなと思っている」

愛犬なっちゃんが着ている服も竹内さんの手作り。「作りたいと思ったらなんでも自分で作る」と話す。

「自分の作品がいつか誰かの手に触れてもらえたら」と願う竹内さんのものづくりはこれからも続く。

市民が多彩な分野で活躍

東温市文化祭

11月4日から6日に中央公民館で東温市文化祭が行われました。個人やクラブなどから、さまざまな展示がされました。出展した人は、「文化祭はお互いに引き立て合う展示ができるので良い刺激になる」と話しました。最終日は、野外で美味しい食べ物の販売やバザーが開催され、音楽芸能発表会のステージでは楽器や歌やダンスなど、日頃の練習の成果が惜しみなく披露されました。

親子で考えよう

COOL CHOICE in とべ動物園

地球温暖化の進行でさまざまな生き物が絶滅の危機にあります。動物園で動物たちを観察しながら自分たちにできることを考える「親子で考えようCOOL CHOICE in とべ動物園」が開催されました。参加した子どもたちは身近な動物の現状に真剣に耳を傾け、園内の動物の様子をしっかり目に焼き付けていました。

地域福祉へ尽力した功績を表彰

社会福祉功労賞の授賞式

10月28日、地域福祉の向上へ尽力した人に功績を讃える表彰状が授与されました。社会福祉施設従事者など40人と地域福祉の6団体に市長と社会福祉協議会会長から賞状が贈られました。

子育てガイド

子育て相談㊐市子育て相談窓口☎964-4450
こども館でも子育て相談受付中。お気軽にお声がけください。

こども館イベント *Event of children's center*

今月のスマイル

こども館利用時間…①9時30分～11時30分　②13時～17時30分
よしいのこども館は中学生以上20時まで。▶利用時間は1組2時間程度でお願いします。※イベントは変更や中止になる場合があります。

いわがらこども館　☎960-5003／横河原1368番地1／休館：毎週火曜、祝日、年末年始

イベント		開催日	時間	定員	対象	申込
「小学生クラブ」	「手芸」ミニタペストリー	1月15日㊐	14時～	12人（抽選）	小学生	12/17㊏～1/6㊎
「こあらクラブ」	いわがらDEクリスマス会	12月16日㊎	10時30分～	15人程度（抽選）	乳幼児と保護者	～12/2㊎
	「料理」10分ウォッチング	1月13日㊎	10時30分～	15人（先着）	乳幼児と保護者	12/21㊌～
消防総合訓練	「消防車両見学と消火訓練」	12月8日㊍	11時～	自由参加	来館者全般	不要
ドッジボール教室		12月17日㊏	14時～	自由参加	小学生	不要
児童館ジャンボリー	「クリスマスおはなしワールド」	12月23日㊎	14時～	自由参加	来館者全般	不要
大そうじ大会		12月28日㊌	14時～	自由参加	来館者全般	不要
お正月あそび		1月6日㊎	14時～	自由参加	来館者全般	不要

さくらこども館　☎966-6169／南方285番地1／休館：毎週火曜、祝日、年末年始

イベント		開催日	時間	定員	対象	申込
「小学生クラブ」	手芸「ミニタペストリー」	1月29日㊐	14時～	10人（抽選）	小学生	1/7㊏～21㊏
「ぱんだクラブ」	さくらDEクリスマス♪	12月14日㊌	10時30分～	15人（抽選）	乳幼児と保護者	～12/2㊎
	音とあそぼう♪	1月27日㊎	10時30分～	15人（先着）	乳幼児と保護者	1/13㊎～
ママのための骨盤ケア		12月5日㊊	10時30分～	10人（先着）	首が座った頃～1歳程度	随時
消防総合訓練	「消防車両見学と消火訓練」	12月15日㊍	11時～	自由参加	来館者全般	不要
けんだま広場		12月18日㊐	14時～	自由参加	来館者全般	不要
みんなで大そうじ大会		12月28日㊌	13時30分～	自由参加	来館者全般	不要
こうさく広場特別版	「カラーサンドアート」	1月14日㊏	14時～	15人（抽選）	小学生	12/17㊏～1/7㊏

よしいのこども館　☎955-2026／田窪1071番地10／休館：毎週火曜、祝日、年末年始

イベント		開催日	時間	定員	対象	申込
「友遊タイム」	クリスマスリースをつくろう！	12月10日㊏	14時～	12人（抽選）	小学生	～12/1㊍
	かきぞめ大会	1月4日㊌	14時～	12人（先着）	小3～小6	12/10㊏～
	たこあげ大会	1月8日㊐	14時～	12人（先着）	小学生	12/10㊏～
「育ジョイタイム」	クリスマス☆	12月15日㊍	10時30分～	15人（抽選）	乳幼児と保護者	～12/2㊎
TEAMよしいの	「クリスマスリースをつくろう！」	12月17日㊏		自由参加	小4～高3	随時
中高生ウィーク		12/18㊐～24㊏		自由参加	小6～高3	不要
中高生ウィーク特別版	「お正月リース」	12月18日㊐	16時～	12人（先着）	小6～高3	12/7㊌～
大そうじ大会		12月28日㊌	14時～	自由参加	来館者全般	不要
TEAMよしいの	「干支の置物」	1月14日㊏	14時～	自由参加	小4～高3	随時

母子保健事業　㊐健康推進課☎964-4407／会場：総合保健福祉センター

教室・健診	対象	開催日	受付時間
乳幼児相談	乳幼児	12月14日㊌	9時～要予約
7か月児教室	令和4年5月生	12月14日㊌	12時30分～
離乳食教室	令和4年7、8月生	12月19日㊊	9時30分～
3歳児健診	令和元年5、6月生	12月7日㊌	個別案内

ファミサポ広場　☎990-1130

開催日	時間	会場
12月5日㊊	9時30分～	総合保健福祉センターあおぞらルーム

ファミリーサポートセンターとうおんでは、協力会員を募集しています。詳しくはスタッフまで。

イベントスナップ *Event Snapshot*

よしいのこども館で「おはなしワールド」仕掛けのあるお話や手遊び、歌に合わせて体を動かしました。

毎週水曜日開催の赤ちゃん広場。絵本の読み聞かせや手遊びで可愛い笑顔がたくさん見られました。

いわがらこども館のイベントで水天宮でお参り。宮司さんのお話を聞いてどんぐり拾いをしました。

うちの子育て *Enjoy parenting Voice48*

佳奈さん 晴渡くん
かな・はると（志津川南）

「晴渡」は父親が男の子が生まれたらこの名前にしようと決めていました。空のように人生も晴れ渡り、周囲も笑顔にしてほしいという思いで名付けました。

最近、ミニカーが押せるようになってきてよく遊んでいます。まだ一人では歩けないのですが、外にも遊びに行きたくてしょうがない様子で、出かける予定が無くても玄関で一人で待っていることがあります。名前のとおりこれからも明るく元気に育ってほしいです。

子育てカレンダー

●地域子育て支援センター☎990-1227／開館8時30分～17時15分／土日祝休館
●社会福祉協議会☎955-5535／開館8時30分～17時15分／土日祝休館

SUN	MON	TUE	WED	THU	FRI	SAT
12月				1 学年別広場 あおぞら	2 親子体操	3
4	5 おはなし ぴよぴよ	6 あおぞら すくすく ぴよぴよ	7 おはなし 赤ちゃん広場 親子体操 園開放	8 学年別広場 あおぞら	9 親子体操	10
11	12	13 親子遊び すくすく	14 赤ちゃん広場 親子体操 ぴよぴよ	15 学年別広場 あおぞら 園開放	16 親子体操	17
18	19 おはなし	20 あおぞら すくすく ぴよぴよ	21 おはなし 赤ちゃん広場 親子体操 ぴよぴよ	22 あおぞら ぱぱままサークル	23 親子体操 ふたごサークル	24
25	26	27 あおぞら すくすく	28 おはなし 親子体操 赤ちゃん広場	29	30	31

※保育所、幼稚園で開催する「ぴよぴよ」と、親子遊びの広場は事前予約が必要です。

すくすく　中　公：6·20㊋10時
福祉館：13·27㊋10時

あおぞら　あおぞらルーム：㊋9時
さくら：㊍9時30分

赤ちゃん広場　あおぞらルーム　9時

おはなし　11時
いわがら：第1·3㊌
さくら　：第4㊌
よしいの：第1·3㊊

親子体操　11時
いわがら：第2·4㊌
第1·3·4㊎
さくら　：第1·3㊌
第5以外の㊎
よしいの：毎週㊌、㊎

ぴよぴよ　9時30分
5㊊ 中央公民館
6㊋ 上村集会所
14㊌ 川内保育園
20㊋ 南吉井第二保育所
21㊌ 拝志保育所

学年別広場　あおぞらルーム　9時
1㊍ R3年度生
8㊍ R2年度生
15㊍ R元年度生

園開放　9時30分
7㊌ 川上幼
15㊍ 西谷幼

ふたごサークル　あおぞらルーム 9時

ぱぱままサークル　あおぞらルーム 9時

親子遊び　あおぞらルーム 10時

CREATOR'S FILE #16

門屋 剛史さん（39）

かどや・たけふみ（北野台団地）

なないろ体育教室 代表

ツインドーム重信などで幼児から小学生を対象に、体操教室を開く門屋さん。これまで器械体操の教室で指導する経験をもつなど、さまざまなスポーツに関わってきた。

体操教室に通う元気いっぱいの子どもたちに負けず、門屋さんも一人ひとりに向き合って熱心に指導する。「子どもは体力や運動能力だけでなく、限られた物を使っていろいろな遊びを生み出す独創性を高めたり、友達と遊ぶことで社会性を育むことが大切です」と話す。

「体操を通じて前向きにいろんなことに挑戦してもらいたいので、危ないことをしない限り怒りません。明るく自由にのびのびと参加してほしいです」と笑顔で話す。これからも自身が掲げる「元気な心と身体づくり」をモットーに指導者として歩み続ける。

歴史民俗資料館だより

Museum of History and Folklore

開館９時～17時15分／☎964-0701
休館日5㊊、12㊊、18㊐、19㊊、26㊊、28㊌～31㊏

拝志古窯群出土遺物

「拝志古窯群出土遺物（平成16年4月1日市有形文化財指定）」は、昭和41年、平成7、8年に実施した発掘調査で出土した奈良時代中期～平安時代初期の遺物。調査では「半地下式無段登窯」の遺構、破損品や灰などを捨てた灰原が検出され、須恵器片や瓦片などが出土している。特に「中」と刻まれた坏身片、松山市南土居町の中ノ子廃寺と同范の軒丸瓦（複弁四葉蓮華文）などは当時の製品の流通範囲を考えるうえで貴重な資料とされている。

催しもの・展示

「さかやゆかりのあれこれ」

明治から昭和の間に、東温市域で営まれていた酒店に関わる資料を集めました。引札やうちわ、酒器などの銘柄や模様から、かつて醸されていた地酒の味を思い浮かべてみませんか？

◇**期限**…令和5年2月18日㊏
◇**場所**…歴史民俗資料館ロビー

常設展示「東温の歴史」

第1展示室の常設展示では、「銭壺」や「安国寺古地図」（複製資料）などの市指定文化財を展示しています。「拝志古窯出土遺物」も一部公開しています。

◇**場所**…歴史民俗資料館第1展示室

歴史民俗資料館収蔵庫ご案内

くらしの道具、農業などの生業の道具、学校や役場で使われた道具、遺跡から発掘した土器など東温市の歴史を語る資料を保存する収蔵庫です。見学予約等は歴史民俗資料館までお問い合わせください。

読書のススメ

Letter from Library

東温高校 図書委員の皆さんのオススメ本をご紹介します。

沖田 琉矢（りゅうや）さん（1年）

オシムの言葉
著／木村 元彦

元サッカー日本代表監督の言葉を紐解いた本。サッカーだけでなく日頃の考え方が参考になります。普段の行動や練習を振り返るきっかけになりました。

越智 拓夢（たくむ）さん（1年）

確実に上達するバレーボール
著／葛和 伸元

上達するための細かいところや動き方が写真つきで分かりやすく載っています。課題のポジションやローテーションを勉強しています。

12月のかぼちゃん号（移動図書館）

巡回地区	日
幸楽・南方・則之内・河之内・町西	12、26㊊
希望の館・樋口・横河原	13、27㊋
志津川・八反地・西岡・田窪・牛渕	14㊌
上樋・播磨台・野田・新村・北野田	8、22㊍
上村・下林・上林・ガリラヤ荘	9、23㊎
北方・松瀬川・南方	3、17㊏
北方東・横河原・田窪団地・上林・下林・南野田・堀池	4、18㊐
則之内甲・河之内・滑川・土谷・松瀬川	10、24㊏
ウェルケア重信・南方・吉久・井内・則之内乙	11、25㊐
川上小学校・川上幼稚園	5、19㊊
西谷小学校・西谷幼稚園・上林小学校	6、20㊋
拝志小学校・東谷小学校・東谷幼稚園	7、21㊌
南吉井小学校・重信幼稚園	1、15㊍
北吉井小学校・北吉井幼稚園	2、16㊎

●図書館の資料は貴重な財産です。書き込み、切り取り、ページ折りはしないでください。誤って破損、汚損した場合は返却時に申し出てください。
●図書を借りられた先着500人に特製「干支しおり」をプレゼント。令和5年1月5日㊍から、なくなり次第終了。

地域づくり通信

Regional development

地域おこし協力隊の活動をご紹介します

とうおん舞台芸術アカデミー

皆さんこんにちは。アートヴィレッジ構想担当の井川です。東温アートヴィレッジセンターでは、市民の皆様に舞台芸術を身近に、気軽に体験してほしいという思いで「とうおん舞台芸術アカデミー」を開講しています。本アカデミーでは、バレエやジャズダンス、演劇や朗読などさまざまな舞台芸術を専門家が分かりやすく丁寧に基本からレッスンしています。歌やダンス、演技に興味のある人はチャレンジしてみませんか？その他HPやSNSでも情報発信を行っていますのでぜひチェックしてみてください♪

ネクスト世代

Nextoon's #3

市内で活動している地域団体NEXTOON's です。11月３日、上林で「皿ヶ嶺ファンライド」を開催しました。木の葉が色づき始める中、自転車で山道を颯爽と駆け巡り、無事に全員完走しました。ご参加いただいた皆さん、ありがとうございました。今年も「とうおんフォトコン2022」を開催中です！詳細は、Instagram（@nextoons）へ。

Toon baby studio

はじめての お誕生日おめでとう

初めてのお誕生日を
広報でお祝いしませんか？

▶次号対象…2022年１月生
▶締切…12月８日㊍▶必要事項…①行政区（お住まいの地区）②お子さんの氏名③生年月日④メッセージ（30字程度）⑤写真を送ってください。
▶宛先…soumka@city.toon.ehime.jp
※件名「満１歳掲載依頼」
インスタグラムのDMも可。

嶽山 翔澄くん **真澄**くん
たけやま・かずみ・ますみ（河之内）

12月３日生まれ

誕生日おめでとう。2人とも元気に育ってね。
楽しい毎日をありがとう。

藤田 瑠理ちゃん
ふじた・るり（志津川南）

12月６日生まれ

元気いっぱい
笑顔いっぱいの瑠理ちゃん
すくすく大きくなってね♡

石丸 朔久くん
いしまる・さく（田窪団地）

12月８日生まれ

初めてのお誕生日おめでとう♡
生まれてきてくれてありがとう！
元気にすくすく育ってね☆

島本 理央くん
しまもと・りお（上樋）

12月９日生まれ

お誕生日おめでとう！
これからも笑顔いっぱい
元気で大きくなってね♡

徳野 咲良ちゃん
とくの・さら（田窪）

12月22日生まれ

１歳のお誕生日おめでとう！
これからもにこにこ笑顔の
さらちゃんでいてね♡

松本 景樹くん
まつもと・けいじゅ（牛渕）

12月22日生まれ

１歳のお誕生日おめでとう！
毎日パパとママに幸せを
ありがとう♡

和田 綾佳ちゃん
わだ・りんか（樋口）

12月24日生まれ

笑顔いっぱいのりんちゃんが
大好き♡産まれてきてくれて、
幸せをありがとう！

Healthy my life! vol.48 元気のヒケツ

旭 清水さん（93）

あさひ・きよみ（志津川）

「墨が好きだったので、最初は字にしようか絵にしようか迷いましたが、絵を始めました」。退職を機に趣味で始めた水墨画は今年で30年が経つ。

旭さんは全国水墨画展などに出展し、これまでに数多くの受賞歴がある。旭さんの作品は多くの人を魅了する。中には水墨画を習いたいと旭さんの元を訪れる人もおり、絵の指導をした経験をもつ。

「絵を描くときは模写をするときもあるし、想像で描くときもあります。花や鳥を描くときには絵の具に墨を足して、作品に色気が出るように描くこともあるんです」と笑顔で話す。花鳥山水を墨の濃淡やぼかし、かすみ、にじみ、グラデーションなどを駆使して描く旭さんの作品はどれも繊細。さまざまな世界観を魅せてくれた。

輝け!! My TEAM

You can make it! vol.50

北吉井剣道部

顧問：佐伯 博之（ひろゆき）先生
主将：太田 青葉（あおば）さん（２列目左１番目）
部員：24人

北吉井剣道部は小学生を中心に活動している。４人の指導者の手厚い指導の元、日々練習に取り組んでいる。顧問の佐伯先生は、「明るくて楽しい雰囲気を心掛けています。剣道は年齢や運動神経に関係なく打つべきときに打たなければならない、生涯学び続けられる奥が深い競技です」と話す。

先日挑んだ南予大会では４年生５人が低学年の部で優勝した。「しばらく試合ができなかった間に確実に実力をつけてきた。いい成績を残せる自信があった」と勝利を喜んだ。

主将の太田さんは「団体戦で県１位を目指しています。１本を決められるように頑張りたい」と話した。

令和４年度
新型コロナウイルス感染症
対応地方創生臨時交付金

「令和４年度 新型コロナウイルス感染症対応地方創生臨時交付金」を使った市の取り組みをお伝えします。

01 感染防止対策
❶～❻

幼稚園、保育所、認定こども園、小中学校、避難所、福祉避難所、障がい者福祉施設、高齢者福祉施設等で感染防止対策の徹底を図ります。

02 生活者支援
❼～⓬

雇用継続支援、子育て世帯への経済的支援、水道料金の負担軽減、プレミアム商品券及び燃料券の発行など、市民生活に幅広く支援を進めます。

03 事業者支援
⓭～㉒

市内の中小零細企業の新たな事業展開へ支援を進めます。原油価格高騰等の影響を受ける医療・福祉施設等へ支援を進めます。

04 デジタル化／DX
㉓～㉗

社会全体のデジタル化に対応し、教育分野のDX・働き方改革や議会のデジタル化を推進し、業務変革を進めます。

❶ 市立幼稚園等浄水器設置 92万円
市立幼稚園や保育所等に洗浄水・除菌水生成器を設置します。

❷ 避難所衛生資機材整備 1,467万円
避難所で使用する自動ラップ式トイレを増強します。

❸ 福祉避難用テント購入 403万円
福祉避難所の屋内用簡易テントを購入します。

❹ 福祉施設等検査費用助成 617万円
高齢者福祉施設等に感染症検査の費用を補助します。

❺ 重信川の魅力向上 1,840万円
感染注意案内板、ドッグラン、駐車場、植栽等の整備をします。

❻ 小中学校網戸設置 3,114万円
小中学校の必要箇所に換気のための網戸を設置します。

❼ 雇用維持助成 200万円
市内中小零細企業への雇用調整助成金に上乗せ助成をします。

❽ 子育て世帯臨時特別給付金 850万円
所得制限等で国の給付金対象外となった世帯に支給します。

❾ 水道料金の負担軽減 5,217万円
市水道事業で提供する全使用者の水道の基本料金（10月期、12月期、２月期分）と基本料金に係る消費税を減免します。

❿ 地域消費活性化商品券発行 1億3,039万円
県と市が連携し幅広い業種の市内中小零細企業の店舗で使用できる店舗指定型プレミアム商品券（プレミアムいのとんチケット）を販売します。

⓫ 学校給食等食材費高騰対策 749万円
給食の使用食材の高騰分の財源を確保し、質と量を維持します。

⓬ 原油価格高騰対策燃料券無料配布 7,993万円
全世帯に１世帯あたり4,000円相当の燃料券（市内の給油所等で灯油、ガソリン、軽油、混合油、プロパンガスの購入ができる独自券）「とうおん温（あった）か燃料券」を配布します。

⓭ 中小零細企業現状把握調査 799万円
中小零細企業へ全数訪問調査を実施し支援策を立案します。

⓮ 中小零細企業まるごと応援事業 1,098万円
企業の新たな取り組みに必要な経費を補助します。

⓯ 農業収入保険加入促進 202万円
農業経営収入保険へ加入を申請した農業者に補助金を交付します。

⓰ タクシー事業者支援 125万円
タクシー事業者の車両維持管理費の一部を支援します。

⓱ 農業肥料緊急支援 700万円
農業肥料の購入費用の一部を補助します。

⓲ 木材搬出緊急支援 1,020万円
林業事業体等の木材搬出に必要な経費の一部を補助します。

⓳ 私立保育施設応援給付金 270万円
私立保育施設に応援給付金を支給します。

⓴ GOOD TOON キャンペーン 1,423万円
NEXCO西日本と協働で高速道路利用者向けの地域限定クーポン（500円分×12,000枚）の発行とデジタルスタンプラリーを実施して市内消費の活性化を図ります。

㉑ 医療機関等応援給付金 3,499万円
市内で運営する医療機関や福祉施設に給付金を支給します。

㉒ 畜産配合飼料支援 248万円
コスト低減や生産性向上に取り組む畜産農家を支援します。

㉓ GIGAスクール構想拡充 2,065万円
指導者用端末や周辺機器を整備します。

㉔ オンライン会議環境整備 4,945万円
オンライン会議用のモバイル端末の導入など環境を整備します。

㉕ 小学校電子黒板整備 4,563万円
小学校の教室にプロジェクター型の電子黒板を整備します。

㉖ 学校事務支援システム導入 73万円
小中学校事務室にオンラインシステムを導入します。

㉗ 議会デジタル化推進 532万円
議会にタブレット端末や周辺機器及び専用システムを導入します。

word

「新型コロナウイルス感染症対応地方創生臨時交付金」は新型コロナウイルス感染拡大の影響を受ける市民や事業所の皆さんへ支援する国の交付金です。

情報BOX

LOCAL NEWS & LOCAL INFORMATION

市外局番（089）

陸海空自衛官募集。詳しくはお問い合わせを。問松山募集案内所☎947-3040

催し・イベント

七草がゆを食べる集い

1人2杯までで、なくなり次第終了。持ち帰り容器での配布。◇**日時**…令和5年1月7日㊏11時～◇**場所**…川内公民館◇**費用**…無料
問川内公民館☎966・4721

第15回東温市駅伝大会 参加者募集【チームや会社で】

◇**日時**…令和5年1月22日㊐9時～（9時50分スタート）◇**場所**…新横河原橋～見奈良大橋 自転車道路周回コース（樋口公園スタート）◇**走路**…1周3．8km（一般の部はショートとロングあり）◇**部門**…小学生の部（小学校4～6年生）、中学生の部、高校生の部、一般の部（中学卒業年齢以上）※各部門とも市内外不問◇**チーム編成**…小学生・中学生の部：1チーム8人／高校生・一般の部：1チーム6人※一般の部のみ男女編成自由◇**申込期限**…12月23日㊎◇**主催**…市スポーツ協会・市スポーツ少年団・生涯学習課
問生涯学習課☎964・1500

新しい出合いがあるかも？「ほんの福袋」貸し出し

テーマに沿って図書館スタッフが選んだ2冊が入っています。なくなり次第終了です。プレゼントではありません。
◇**期間**…令和5年1月5日㊍～18日㊌◇**場所**…図書館本館、川内分館
問図書館☎964・3414

第13回健康マラソン大会 参加者募集【子どもと一緒に】

ご家族で一緒に参加しましょう。（要申込）
◇**日時**…12月18日㊐9時～（受付8時～）◇**場所**…かすみの森公園周辺河川敷◇**対象**…市内在住、通勤・通学者◇**部門・走路**…親子・健康の部：800m▼小学校1～3年生の部：1．2km▼小学校4～6年生の部：2．3km▼中学生の部：3．5km▼一般の部：6km◇**申込期限**…12月16日㊎12時◇**費用**…無料
問生涯学習課☎964・1500

Q稿、猫のカツカザン事務所

宮沢賢治原作の迷作「グスコーブドリの伝記」と短編「猫の事務所」が交じり合う未来の物語を北九州の劇団「飛ぶ劇場」がお届けします。
◇**日時**…12月17日㊏19時～／18日㊐14時～◇**会場**…東温アートヴィレッジセンターシアターNEST◇**料金**…一般：2，500円／大学生以下：1，500円／小学生以下：1，000円◇**予約**…専用サイト◇合同会社kitaya505 Mail：info@kitaya505.com
問環境保全課☎964・4415

自然とふれあうおさんぽ会 とことこクラブ

小さなお子さんが自然と触れ合うお散歩会です。※要予約
◇**日時**…令和5年1月11日㊌10時30分～12時◇**場所**…ツインドーム重信◇**申込締切**…令和5年1月9日㊊
問環境保全課☎964・4415

【林業女子向け】雨滝ゆるりフォレストフェス

◇**日時**…12月11日㊐10時～16時◇**場所**…穂田流雨瀧屋◇**体験**…チェンソーの使い方、クリスマスリースWS、自然散策等◇**料金**…無料
問県林業研究センター☎089・221・2266

予土まちサイクル デジタルスタンプラリー

自転車で予土県境地域の風景や体験を楽しむイベントです。デジタルスタンプを集めた人に抽選で予土まち特産品セットをプレゼント。
◇**日時**…令和5年1月29日㊐◇**コース**…①鬼北まちなかコース②よって西土佐コース③2リバービューライドコース（道の駅8カ所）
問予土県境地域連携実行委員会事務局☎0895・28・6143

地球とお財布に優しい 冬の省エネ得々キャンペーン

12月～令和5年2月いずれかの月の電気使用量と比較して一番同月電気使用量が前年の削減されているご家庭に特産品セットを進呈。参加者には抽選でエコバッグをプレゼント。
◇**応募方法**…応募用紙（市HP又は窓口で入手可）に「電気ご使用量のお知らせ（コピー可）」を添付して提出◇**応募締切**…令和5年3月10日㊎必着

教室・講座・相談

第4回いきいき健康講座

希望者10人（先着）に血管年齢測定を行います（12時30分～）。
◇**日時**…12月9日㊎13時30分～15時◇**場所**…総合保健福祉センター◇**講演**…「高血圧にご用心！～家庭血圧測ってますか？～」講師：愛媛大学大学院医学系研究科 循環器・呼吸器・腎高血圧内科学講座 特任講師 三好賢一 先生◇**対象**…市内在住者◇**定員**…30人（先着・要予約）◇**料金**…無料
問健康推進課☎964・4407

精神保健家族教室

◇**日時**…12月16日㊎13時30分～15時◇**場所**…総合保健福祉センター◇**講演**…「支える家族のこころの健康～マインドフルネスを実践！～」講師：松山記念病院 公認心理師 福岡 康馬先生◇**対象**…市内在住者◇**定員**…20人（要予約・定員に達し次第終了）◇**料金**…無料
問健康推進課☎964・4407

スマホ教室

◇**日時**…①令和5年1月10日㊋②3月14日㊋両日14時～16時◇**場所**…中央公民館◇**講座**…①写真や動画の撮影②音声認識◇**定員**…15人程度◇**申込締切**…①令和5年1月4日㊌②3月7日㊋◇**費用**…無料
問中央公民館☎964・1500

こころの健康講座

◇**日時**…12月21日㊌13時30分～15時◇**場所**…総合保健福祉センター◇**講演**…「うつを正しく理解してうつになりにくい生活を」講師：NPO法人 こころ塾 村松 彩 先生◇**対象**…市内在住者◇**定員**…30人（要予約・先着）◇**料金**…無料
問健康推進課☎964・4407

【シニア向け】合同就職相談会

◇**日時**…令和5年1月17日㊋①10時～11時30分／②13時～14時30分／③14時30分～16時◇**場所**…松山市総合コミュニティセンター◇**対象**…55歳以上の人◇**内容**…①介護セミナー②マネーセミナー③合同就職相談会、面接会◇**定員**…①②30人③なし
問愛媛県生涯現役促進地域連携事業推進協議会（白石）☎913・6339

支援・助成

価格高騰緊急支援給付金を給付

◇**支給額**…1世帯当たり5万円◇**対象世帯**…①9月30日時点で住民基本台帳に記録されている令和4年度の住民税均等割が非課税の世帯（住民税が課税されている者の扶養親族等のみからなる世帯を除く）②①の世帯と同様の事情にあると認められる世帯（家計急変世帯）
◇**申請方法**…①送付した確認書を提出②申請書類（市HPで入手可）を提出◇**申込期限**…令和5年1月31日㊋
問社会福祉課☎964・4406

募集・申請

令和5年度 東温市奨学生を募集

学業成績優秀でありながら経済的理由で就学が困難な人に、選考により奨学金をお渡しする制度です。令和5年4月からの奨学生希望者の出願を受け付けます。（他の奨学制度との併給可）出願資格等詳細は学校教育課へお問い合わせください。
◇**奨学金**…1カ月1万円◇**期間**…令和5年4月～令和6年3月◇**採用人数**…若干名◇**受付期限**…令和5年1月31日㊋必着◇**選考及び決定**…市奨学金運用委員会で選考し3月末までに結果通知
問学校教育課☎964・4420

お知らせ

マイナポイントを受け取ろう

12月末までにマイナンバーカードの申請をされる人を対象にマイナポイント第2弾を実施中。パソコンやスマートフォンなどをお持ちでない人のために申込支援窓口を市役所1階に設置しています。
◇**持参物**…①マイナンバーカード、②利用者証明用電子証明書の数字4桁の暗証番号、③希望者◇**定員**…30人（先着・要予約）◇**料金**…無料
問健康推進課☎964・4407

愛媛 プロスポーツ 12月

愛媛オレンジバイキングス

会場：松山市総合コミュニティセンター	
9㊎19時～	VS アルティーリ千葉
10㊏15時～	
28㊌19時～	VS 佐賀バルーナーズ

10日㊏は初開催の東温市の日です。

令和5年

二十歳を祝う会（旧成人式）

市外にお住まいの参加希望者は12月13日㊋までに担当課へご連絡を。
◇**日時**…令和5年1月8日㊐10時30分～（受付9時30分～）
◇**場所**…中央公民館
◇**対象**…平成14年4月2日～平成15年4月1日生まれ
問生涯学習課☎964-1500

新型コロナウイルスワクチン

乳幼児のワクチン接種

◇**対象**…6カ月～4歳
◇**使用ワクチン**…ファイザー社製乳幼児用ワクチン◇**接種回数**…3回◇**費用**…無料◇**接種方法**…個別接種（石川小児科、いのうえ小児科）◇**持参物**…接種券付き予診票、本人確認書類、母子健康手帳

基本的な感染回避行動をお願いします。

問【予約】コールセンター☎0570-00-1154／ワクチン接種対策室☎907-6116・FAX 964-0064

県下一斉の防災訓練

シェイクアウトえひめ

◇**日時**…12月19日㊊11時～
◇**訓練内容**…その場で「①低い姿勢を保つ、②頭を守る、③動かない」の安全確保行動を約1分間行ってください。
問危機管理課☎964-4483

◆12月の納税…12月は固定資産税第3期、国民健康保険税第7期の納期です。納期限は12月26日㊊です。期限内に納付をお願いします。問税務課☎964・4403

ごみのポイ捨て、不法投棄は犯罪です。市役所で不法投棄防止看板を貸出中問環境保全課☎964・4415

望するキャッシュレス決済サービスが確認できるもの、④登録する本人名義の口座が分かるもの⑤券面事項入力補助用暗証番号（④⑤は公金受取口座の登録をする人のみ）◇**休日開設日**…12月11日㈰9時～16時30分
問企画政策課☎964・4473

年金受給者が亡くなったら届出が必要です

年金受給者が亡くなったときは届出が必要です。届出が遅れると年金が過払いになり、遺族からの返納が発生することがあります。年金は亡くなった月分まで支払われ、生計を同じくしていた遺族が受け取ることができます。加入していた年金の種類によって手続きや必要書類、請求先が異なります。
問市民課☎964・4471／松山東年金事務所☎946・2146

冬場の住宅火災に注意！電気ストーブからの出火

これからの時期、電気ストーブの使い方に注意しましょう。安全と思われがちな電気ストーブは、石油ストーブと同じく、側にある燃えやすい物が発火する危険があります。電気ストーブの付近に燃えやすい物は置かないようにし、取扱説明書をよく読んで正しく使用し火災を未然に防ぎましょう。火災の初期発見のため住宅用火災警報器を設置しましょう。
問消防署☎964・5210

とうおんパントリー

寄付いただいた食品を無料配布します。13時より前の来場はご遠慮ください。利用する人はエコバッグをご持参ください。事前申込不要。
◇**日時**…12月16日㈮13時～15時（なくなり次第終了）◇**場所**…総合保健福祉センター◇**対象**…市内在住者
問社会福祉協議会☎955・5535

競争入札参加資格審査申請書の受付開始

令和5、6年度に市発注の工事、業務、物品購入等の入札に参加を希望する事業者は登録が必要です。所定の申請書に関係書類を添えて、期間内に財政課まで提出してください。
◇**受付期間**…12月12日㈪～令和5年1月20日㈮
問財政課☎964・4401

スマートフォンを利用した確定申告がさらに便利に

スマホで国税庁HP（確定申告書等作成コーナー）にアクセスすると申告書が作成できます。源泉徴収票をスマホのカメラで撮影すると、記載内容の自動入力もできます。令和5年1月から青色申告決算書、収支内訳書と消費税申告書がスマホで作成可能です。マイナポータル連携で申告書の自動入力対象が拡大します。
問松山税務署☎941・9121

若年者対象合同企業説明会

◇**日時**…12月7日㈬14時～17時◇**場所**…松山市総合コミュニティセンター◇**対象者**…県内企業へ就職を希望する35歳以下の若年者やその保護者
問東京リーガルマインド松山支社☎070・1746・5333

密輸情報の提供のお願い

「SNSで不審な話を見聞きした」などいつもと違うことを感じたらお知らせください。税関は、覚せい剤や大麻など違法薬物の密輸を取り締まります。
問松山税関支署☎951・0319／密輸ダイヤル（24時間受付）0120・461・961

車を停めてバスで遠出！パーク&ライド拡大中

公共交通機関を利用する場合、旧川内商工会跡地の駐車場をパーク&ライドで利用できます。パーク&ライドとは、駐車場にマイカーを停めて電車やバスに乗り換えることです。環境に優しく、渋滞緩和のために積極的に利用していきましょう。
◇**場所**…バス停「川上下の町」そば専用駐車場（南方）◇**駐車台数**…7台◇**利用時間**…6時～23時
問都市整備課☎964・4412

シゴト発見フェス

◇**日時**…令和5年1月8日㈰10時～15時30分◇**場所**…県民文化会館（松山市）◇**対象者**…2023年、24年卒業予定の学生、既卒3年以内の求職者◇**申込**…専用HP◇**料金**…無料
問ジョブカフェ愛work☎913・8686

定額乗り合いタクシー

実証実験が始まります

1台の車両をシェアしてバス停や駅等まで利用できる定額乗り合いタクシー「TAKUZO北方」の実証実験を行います。利用には事前登録が必要です。
◇**実験期間**…12月1日～令和5年2月末まで
◇**運行日時**…平日9時～16時（年末年始は除く）
◇**対象地域**…北方地区（北方東、北方西、町西）から横河原駅や川内地域の主要施設までの往復
◇**運賃**…3,000円／月
◇**予約**…利用希望時間の1時間前までに予約センターに電話等で予約（キャンセルも同様）
◇**運行**…㈪㈬㈮東温自動車交通㈲、㈫㈭川上タクシー

問（予約）リージョナルデザイン㈱☎090-2823-6757／都市整備課☎964-4412

健康推進課では健康相談を随時受け付けています。◇**時間**…9時～11時◇**場所**…総合保健福祉センター、川内健康センター問総合保健福祉センター☎964-4407

まちの水を守る 合併浄化槽 Q&A

東温市を流れる重信川水系は美しい水質と言われています。しかし、私たちが生活する排水で水路や河川、海を汚しています。下水道を整備する地域では下水道を通じて生活排水をしていますが、それ以外の地域では美しい水質を保つよう合併浄化槽の設置が急務となっています。

問環境保全課　☎ 964-4415

Q1. 合併浄化槽って何？

し尿や台所、お風呂などの生活雑排水を処理します。日常生活で多くの排水が発生しますが、生活雑排水に含まれる汚濁物質は意外と多いです。身近な水環境の改善に生活雑排水の処理は欠かせません。

Q2. 単独浄化槽と何が違う？

単独浄化槽はし尿しか処理しません。台所や風呂、洗濯、洗面などの多くの排水には汚濁物質を処理するためには合併浄化槽への転換が必要です。単独浄化槽を設置し、下水道や農業集落排水施設など整備区域になっている人は接続を、それ以外の地域では合併浄化槽へ付け替えをお願いします。

Q3. 浄化槽の設置後は？

検査、点検、清掃の実施が定められています。設置後3カ月～8カ月に行う検査や毎年1回行われる検査があります。定期的な手入れを行いましょう。

Q4. 合併浄化槽設置費用は？

市では合併浄化槽の設置希望者に設置費用の補助制度が有ります。補助対象については環境保全課までお問い合わせください。

補助対象工事		補助金額（山之内地区）
設置工事費	5人槽	332,000円（550,000円）
	6～7人槽	414,000円（700,000円）
	8～10人槽	548,000円（850,000円）
宅内配管工事費		上限 300,000円※
単独処理浄化槽・汲取り便槽の撤去費		上限　90,000円※

※「転換のみ」対象

Job Finder 市長のお仕事ファインダー

加藤市長の仕事を紹介します

10/15 重信川クリーン大作戦

市内の皆さんに河川敷清掃を呼び掛けました。

10/26 レンゴー㈱東温工場で祈願祭

愛媛東温工場の安全祈願祭に出席しました。

10/31 レスパスシティと災害時の協定締結

㈱レスパスコーポレーションさんと協定を締結しました。

◇市役所本庁ATM利用時間…平日８時45分～19時／㊏９時～17時(㊐㊗は取扱なし･平日18時以降と土曜日は手数料発生）ＪＡ以外のキャッシュカードは出金のみ。問JAえひめ中央南吉井支所☎964-2340

◇その他の市役所本庁サービス…自動証明写真機（利用時間：９時～22時）／有料コピー機（モノクロ10円／枚、カラー60円／枚）

■12月の脳トレ大学（オープン教室）

日	場所・時間（①10:00～②13:30～）
1㊍	①西岡公民館、保免集会所
5㊊	①横灘団地集会所、町東公民館、南方東公民館 ②樋口集会所、上村集会所、土谷公民館 町西公民館
6㊋	①中央公民館（牛渕団地集会所）、上林公民館 北方東公民館 ②見奈良集会所、田窪団地集会所、南野田公民館
8㊌	①西岡公民館、②井口集会所
12㊊	①田窪集会所、町東公民館 ②樋口集会所、播磨台団地集会所、町西公民館
13㊋	①上樋集会所、上林公民館 ②南野田公民館、下林集会所
15㊍	①保免集会所
19㊊	①田窪集会所、横灘団地集会所、南方東公民館 ②播磨台団地集会所、上村集会所、土谷公民館
20㊋	①中央公民館（牛渕団地集会所）、北方東公民館 ②見奈良集会所、田窪団地集会所、下林集会所
22㊍	②井口集会所

◇**対象者**…市内在住の 65 歳以上の人
◇**参加料**…200 円　※要事前連絡
問長寿介護課介護給付係☎964-4408

■行政相談（無料）

日	時間	場所
14㊌	13:00～	福祉館
22㊍	13:00～	東温市役所

問総務課☎964-4400

■12月の休日当番医

日	医療機関名	電話
4㊐	愛媛医療センター	964-2411
11㊐	八木耳鼻咽喉科・皮膚科医院	964-5400
18㊐	いずみ内科循環器クリニック	961-1195
25㊐	西本整形外科	964-1611
30㊎	訪問診療クリニック六花	948-4677
31㊏	中野クリニック	960-5800

診察時間９時～17時。休憩時間は各機関に問い合わせを。

■愛媛県子ども医療電話相談

子どもの急病等は子ども医療電話相談でアドバイスします。☎＃8000

■特設人権相談（無料）

日	時間	場所
15㊍	13:00～	東温市役所

問社会福祉課☎964-4406

■無料法律相談など（※は要予約）

相談名	日	時間	場所
心配ごと相談	8㊍	13:00～	サードプレイスふれあい
	22㊍	13:00～	総合保健福祉センター
弁護士相談※	13㊋	13:30～	
司法書士相談※	23㊎	13:30～	
行政書士相談※	21㊌	13:30～	
土地家屋調査士相談※	7㊌	13:30～	
税理士相談※	15㊍	13:30～	

問社会福祉協議会☎955-5535

相談名	日	時間	場所
じんけん相談	15㊍	19:00～	福祉館
各種相談	28㊌	10:00～ 13:30～	

問福祉館☎966-3306

■交通安全県民運動は12/21～31

スローガンは「反射材 主役になります暗い道」です。ドライバーは早めのライト点灯を行い前照灯はこまめに切り替えましょう。自転車利用者はサイクルリフレクターなどの反射材を活用しましょう。歩行者は明るい服装や反射材の着用やLEDライトを使用しましょう。
問松山南交通安全協会☎958-6558

■12月の献血バス運行

12月は一般利用できる献血バスの運行はありません。大街道献血ルームをご利用ください。
問県赤十字血液センター☎973-0700

■病態別栄養相談

日	時間	場所
2㊎ 9㊎	9:00～14:00	総合保健福祉センター、川内健康センター

１人１時間・要予約
問健康推進課☎964-4407

■こころの健康相談

日	時間	場所
23㊎	9:30～11:30	総合保健福祉センター、川内健康センター、家庭訪問

心や体の相談に医師と保健師が応じます。◇相談…真光園 副院長 長尾 奈穂子 先生◇定員…２人
問健康推進課☎964-4407

■東温交流カフェ きらきら

日	時間	場所
17㊏	9:30～11:30	総合保健福祉センター

別室で「認知症の家族の集い」も同時開催しています。認知症介護中の人と情報交換ができます。
問地域包括支援センター☎955-0150

■マイナンバーカード休日交付

マイナンバーカード関係事務のみ。電子証明書有効期限の更新手続きは可。
◇**実施日**…12月11日㊐◇**開庁時間・場所**…９時～16時30分・東温市役所
問市民課☎964-4404

■マイナンバーカード申請用写真の無料撮影

◇**実施日**…平日及び休日交付日◇**場所**…東温市役所本庁１階市民課、川内支所（平日のみ）◇**持ち物**…運転免許証などの本人確認書類
問市民課☎ 964-4404

■愛媛県エイズ予防週間

12 月１日から７日までを「愛媛県エイズ予防週間」としエイズに関する悩みや不安､疑問等の相談を受け付けています。期間中は以下の日程で血液検査・相談を行っています。
◇**日時**…12 月３日㊏、７日㊌両日 13 時～ 14 時（要予約）
◇**場所**…中予保健所予診室（松山市）
問中予保健所健康増進課☎909-8757

■国税への質問と相談先

国税の質問は国税庁 HP をご覧ください。面接相談は事前予約をお願いします。自動音声案内が流れたら電話相談は「１」、面接相談は「２」をプッシュ又はダイヤルしてください。
問松山税務署☎ 941-9121

■愛ロードサポーター募集中

県管理道路の「清掃美化」に協力していただける団体（２人以上）を常時募集中。詳しくは県 HP まで。
問県道路維持課☎912-2721

■不妊専門相談

不妊の悩みを医師や看護師、助産師が相談に応じます。電話、メール、面接で相談可能。詳しくは県 HP まで。
◇**開設日時**…①毎週㊌ 13 時 30 分～ 16 時 30 分、②毎週㊏ 13 時～ 17 時◇**電話番号**…①愛媛大学医学部附属病院☎ 080-7028-9836 ②（一社）愛媛助産師会☎ 080-4359-8187

■簡易裁判所で民事トラブル解決

通常訴訟、少額訴訟、民事調停等の手続き案内を行います。◇**時間**…平日９時～ 11 時 30 分､13 時～ 16 時 30 分（20 分程度の案内）
問松山簡易裁判所☎ 903-4373

■公証役場無料電話相談

公正証書は法律の専門家が作成する、高い証明力のある公文書です。公証役場への電話相談は無料。作成には国が定めた手数料がかかります。
問松山公証人合同役場☎ 941-3871

■LGBT 電話相談・面接相談

◇**電話相談**…☎ 070-4286-0409 ◇**開設日時**…毎月第２㊊、第４㊐ 18 時～ 21 時 30 分問県人権対策課☎ 912-2455

■12月のごみカレンダー

12月31日㊏～1月3日㊋の燃やすごみ収集はお休み
その他祝日・振替休日の燃やすごみ収集は平常どおり実施

重信地区	燃やすごみ	紙類	ペットボトル/プラ/その他燃やさないごみ	粗大ごみ	缶・びん金属ガラス類	蛍光灯鏡	乾電池体温計
樋口	㊊㊍	6・20	11・25	18	4		4・11 18・25
上村	㊌㊏	8・22					4
横河原	㊊㊍	6・20	4・18				
八反地							
田窪※	㊊㊍	6・20					
	㊋㊎	10・24					
	㊌㊏	8・22					
志津川(八反地除く) 志津川南	㊊㊍	6・20	11・25		4・18	4	4・11 18・25
見奈良	㊌㊏	8・22	11・25	25	4		
田窪団地				18	4・18	4	
下林				25・28		25・28	
牛渕団地	㊋㊎	10・24		28		28	4・11 18・25
新村						4	4・11・18 25・28
山之内	㊊㊍	6・20				4	
西岡※	㊊㊍	6・20					
	㊋㊎	10・24					
牛渕 上樋・播磨台団地 南野田・北野田 北野台団地	㊋㊎	10・24					
上林	㊌㊏	8・22					

燃やすごみ、紙類は午前６時～８時の間に出してください。それ以外は重信地区は各地区で決められた時間に、川内地区は午前６時～８時の間に出してください。リサイクルセンターに剪定ごみを持ち込む場合、葉を落とし既定の大きさにして紐で縛ってください。落ち葉等は市指定袋又は透明の袋に入れましょう。問環境保全課☎964-4415
◇**リサイクルセンター受入時間**…９時～14時30分（12/31～1/3、㊐㊗は休）※粗大ごみは受入れなし問リサイクルセンター☎966-4989

川内地区	燃やすごみ	紙類	ペットボトル/プラ	粗大ごみ/その他燃やさないごみ	びん/ガラス類/蛍光灯/鏡/体温計	空き缶金属類乾電池
東谷・西谷・土谷 滑川・奥松瀬川	㊊㊍	10・24	6・20	19	12	26
北方東・北方西 南方東・南方西	㊋㊎	8・22	7・21	20	13	27
町東・町西 前松瀬川・横灘団地	㊌㊏	6・20	5・19	21	14	28

暮らしの相談窓口（市外局番 089）

高齢者に関する総合相談▶地域包括支援センター☎955-0150／在宅介護支援センター長安☎964-8555／在宅介護支援センターみゅげ☎955-1717／在宅介護支援センターウェルケア重信☎955-0300／在宅介護支援センターガリラヤ荘☎966-6250／在宅介護支援センター希望の館☎961-1214	愛媛県自殺SOSダイヤル☎0570-0556-14
	みんなの人権１１０番☎0570-003-110
	子どもの人権１１０番☎0120-007-110
	難病相談窓口(中予保健所)☎909-8757
	えひめ性暴力被害者支援センター☎909-8851
	空き家相談室(不動産コンサルティング協会)☎915-2213
こころの健康相談統一ダイヤル☎0570-064-556	外国語人権相談ダイヤル☎0570-090-911
よりそいホットライン☎0120-279-338	女性の人権ホットライン☎0570-070-810
児童相談所虐待対応ダイヤル☎１８９	害虫駆除(愛媛県ペストコントロール協会)☎913-1064
児童相談所相談専用ダイヤル☎0120-189-783	多重債務ホットライン☎0570-031640

東温市消費生活相談員
武田咲枝（さきえ）相談員

消費者力UP通信 vol.147

電話注文時の商品勧誘に注意！

テレビ・ラジオショッピング、新聞広告などで紹介された商品を注文しようと販売業者に電話したところ、一緒に勧められた商品が「定期購入」になっていたとの相談が高齢者を中心に増加しています。眼鏡型ルーペを紹介する新聞広告を見て、販売業者に電話で注文した。オペレーターから「目にいいサプリメントが発売されたので一緒にどうか」と勧められた。一緒に頼んだところ、２カ月後に同じサプリメントが届いた。請求書を読むと、注文時に説明を受けていなかったが、定期購入になっていたという相談がありました。

商品を注文する時は定期購入になっていないか注意しましょう。

問市消費生活相談窓口☎964-4400◇**相談時間**…8時30分～17時15分

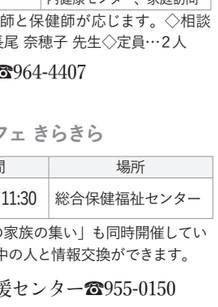

◇10月の消防署救急出場件数…134件（内訳）急病78／転院20／一般負傷17／交通事故12／自損行為1／労働災害1／火災1／医師搬送他4

特集　さあ、でかけよう。

「目標はジュニアオリンピック出場」姉の背中を追いかける若きスイマー

水泳競技者
田丸 咲花さん（牛渕）
Emika Tamaru

キラリ東温この人なう No.96

輝く人にインタビュー

田丸咲花さんは、第51回四国学童選手権水泳競技大会3、4年生50m及び100m平泳ぎ、4×50mのフリーリレーとメドレーリレーで1位を獲った。「練習して1位を獲れるのが楽しい」と屈託のない笑顔で勝利を喜んだ。

「練習は、ストリームラインの姿勢や水をかくときの手の角度を意識した」と話す。

田丸さんの母は娘の人柄を「やると決めたら真面目に向き合う。ライバルに勝ちたいという気持ちが強い」と話す。

数々の成績を残してきた田丸さんだが、勝利には貪欲。「今はターンが課題。ターンした後の入る深さが浅すぎても深すぎてもいけないので調整することが難しい」と話す。

指導するコーチは「泳ぎに伸びがあるのが特徴。キックと手の動きのコンビネーションが上手くできている」と田丸さんを賞賛する。

姉は水泳競技でジュニアオリンピックに出場した選手。「姉のようにジュニアオリンピックに出たい」と次なる目標に前を向いた。

編集後記

市内のディープな魅力のインタビューで、皆さんの東温愛が伝わりました。まだ知られざる魅力があれば広報係までお知らせください！今年も広報とうおんをご覧いただき、ありがとうございました。（和田）

早いもので慌ただしかった今年も後1カ月となりました。新たに広報係に配属され、たくさんの人に貴重な話を伺えました。人から人へ取材も広がっています。一期一会をこれからも大事にしていきます。（渡部）

目次　Contents

02_特集　さあ、でかけよう。／06_スイッチとうおん／14_子育てガイド／16_ふれあい広場／20_令和4年度新型コロナウイルス感染症対応地方創生臨時交付金／22_情報BOX／26_暮らしと健康のカレンダー／28_キラリ東温この人なう

2022年12月号／発行　愛媛県東温市／編集　総務部総務課／〒791-0292 愛媛県東温市見奈良530番地1
（代表）☎089-964-2001　FAX 089-964-1609　HP https://www.city.toon.ehime.jp／印刷　岡田印刷㈱

東温市の人口と世帯数
令和4年11月1日現在
人口 33,263人（男15,738人、女17,525人）
世帯 15,596戸（65歳以上のみ世帯5,232戸）

マチイロ 広報とうおんをスマホアプリで

VEGETABLE OIL INK 広報とうおんは再生紙を使用しています。印刷経費1.60円/1p