

人から人へ元気をつなぐ

Toon

広報とうおん

2023

1

VOL.219

PUBLIC RELATIONS

cover 上林小学校でもちつき大会。たくさん働き、たくさん食べる。

巻頭 PICKUP (2頁)

加藤市長 新年の抱負

元気のヒケツ(16頁)

和泉 キシ子さん(田窪)

**令和4年分所得申告
相談窓口開設**(18頁)

うちの子育て(12頁)

真悠子さん **岬樹**くん(上樋)

輝け!! My TEAM(16頁)

拝志スポーツ少年団

**会計年度任用職員
募集します**(24頁)

CREATOR'S FILE(14頁)

重松 祐介さん(志津川)

キラリ東温この人なう(28頁)

福本 沙恵さん(志津川南)



特集

-ずっとここで-

元気の架け橋

あけましておめでとついでございます。
皆様におかれましては、令和5年の新春を迎え、希望に溢れる輝かしい年をお迎えのことと心からお慶び申し上げます。旧年中は市政の推進に格別のご理解とご協力を賜り、厚くお礼申し上げます。

昨年は長引くコロナ禍において、3年ぶりに行動制限のない夏となりましたが、これまで主流だったオミクロン株「B.A.2」から感染力がさらに強い「B.A.5」への置き換わりにより、全国的にもこれまで経験したことのないほど急速な感染拡大となりました。本市におきましても、過去最多となる104人の新規感染者が確認されるなど、新型コロナウイルス感染症の影響が続く年となりました。さらに、ロシアのウクライナ侵攻による影響を受け、原油価格や物価の高騰など、市民生活への影響が顕著な年となりました。

一方で、昨年開催された「北京2022オリンピック冬季競技大会」で、冬季五輪史上最多となるメダルを獲得した日本選手団や「FIFAワールドカップカタール

2022」で歴史的勝利を収めたサッカー日本代表は、日本中に感動と勇気を与えてくれました。改めてスポーツの持つ力や素晴らしさが社会の活力に繋がると実感した年でもありました。

さて、本市では新型コロナウイルス感染症について、基本的な感染回避行動の徹底とワクチン接種を推奨するなど、感染防止対策を行ってまいりましたが、「第8波」や、インフルエンザとの同時流行が懸念されるなど、収束の見通しはまだ立たない状況となっております。市民の皆様におかれましては、引き続き、感染回避行動の徹底と重症化予防や発症予防のため、ワクチン接種にご理解とご協力をお願いいたします。

また、コロナ禍における原油価格・物価高騰等により大きな影響を受けている市民の皆様や事業者の皆様を幅広く支援する取り組みとして「水道料金の負担軽減」や「地域消費活性化商品券の発行」などを実施し、1月には灯油やガソリン等を利用できる「とうおん温か燃料券」を市内の全世帯

やっらに前へ。

2023年が幕を開けた。物価高騰、少子高齢化、人口減少、環境問題。日本全体で課題がある中、東温市がさらに前進するためすべきことは何か。加藤市長が新年の抱負を伝える。



に配付する取り組みを開始いたします。このような状況の中、市民の皆様が生活や健康を守るとともに、ウィズコロナ・ポストコロナも見据えながら、人口減少、少子高齢化等の諸課題に対応し、持続可能なまちづくりを目指した取り組みを進めてまいります。

さらに、令和5年度末の供用開始を目指す東温スマートインターチェンジの早期実現や周辺道路の整備、工業団地の整備をはじめ、デジタル化の推進、南海トラフ地震に備えた防災減災対策や重信川最上流を預かるまちとしての「環境政策の推進」など、各種施策に取り組んでまいります。

今後も市民の皆様との信頼関係のもと、身近で開かれた市政を展開し、皆様と共に歩む「温か笑顔の東温市」の実現に向けて、「オー東温」で全力前進してまいりますので、引き続き、ご支援とご協力をお願いいたします。皆様にとりまして、本年が明るく希望に満ちた素晴らしい一年になりますよう心からお祈り申し上げ、年頭のご挨拶いたします。



元 気の架け橋

— ずっとここで —

特集

「最近どんな？今日はサロン来る？」志津川に住む渡部春子さんの元を訪れたのは同じ地区に住む大谷早美さん。昔、志津川のふれあい・いきいきサロンで仲を深めた大谷さんと渡部さん。「春子さんはサロンの世話をしていたときからよくしてくれてます。春子さんがサロンのメンバーになった後も積極的に手伝いをしてくれて感謝しています」と大谷さんは話します。「サロンではお世話になりました。最近サロンに足を運ぶことができない日もあるけれど、いつも声を掛けてく

れることがとてもありがたいです」と渡部さん。「住んでいる家が近く、毎朝庭先にいる渡部さんに声を掛けています。込み入った話はありません。庭をいつも手入れしているので『綺麗ね』と褒めたりするくらい。それでも、毎日顔を見ると今日も元気だと安心します」と話します。誰もが元気に過ごせるまちに大切なことは何だろう。民生委員として長年務めた大谷早美さんの今とこれからから姿から紐解いていく。



大谷さんは11月30日、民生委員を5期務めて退任しました。民生委員の1期は3年。通算15年務めた。「1期だけしようかなと始めた民生委員は気付けば5期。2期目から役員も経験し、会長なども経験しました。民生委員になる前は地域と繋がりが希薄でしたが志津川区を長年担当し、活動を通じて繋がりができました」

高齢者が多くなり、1回に作る量が多くなってきたので、退任のタイミングでボランティアをしてほしいと声を掛けられ、せっかくだからやってみようと思いましたが、けれどやっぱり慣れないと難しい」と笑う。とうおんマジックボランティア「スマイル」は数年前マジックの講習で出会った民生委員に大谷さんが声を掛けられたことから始まった。「高齢者の人が健康であるために何かできないかとサロンなどでマジックを披露しています。マジックのタネを考えてもらい、頭で考えることは脳トレにも効果的です。民生委員は退任しましたが、続けられる限り続けていきたいと思っています」と話す。

現在では民生委員の任期を終えたが、1月から志津川区と社協と協力して、ラジオ体操を始める。「ラジオ体操は続けていると体にもいいし、誰もが気軽にできます。近くに住む高齢者の人はもちろん、子どもたちにも参加してもらいたいと思って小学校にも声を掛けています。毎朝、交通の見守りをしているので顔見知りの方がやっていると来てもらいやすいかなと。子どもたちを通して保護者の皆さんにも地域の人たちを知ってもらえると嬉しいですね。とりあえず参加してもらおうこと、これが大切だと思っています」



「ふれあい給食サービスは年に2回、民生委員が作る日があります。最近、独居の

民生委員時代は高齢者との関わりが多かった大谷さん。「ここ10年でも高齢者が増えてきています。今こそ若い人たちの力が必要ですが、若い世代の皆さんは子育てや仕事で忙しいことも理解でき

私が元気であることが大事。住んでいる皆さんにもいつまでも健康で元気でいてほしいと願っています」と話す大谷さんはこれからも元気の架け橋になり日々奔走する。

「活動が続けるには、まず私が元気であることが大事。住んでいる皆さんにもいつまでも健康で元気でいてほしいと願っています」と話す大谷さんはこれからも元気の架け橋になり日々奔走する。

私たちが民生児童委員です

令和4年12月1日の新任・再任民生児童委員への委嘱状伝達交付式と退任委員への感謝状伝達贈呈式で32人が退任、67人が任命されました。各地区の委員の連絡先は、社会福祉課（☎964-4406）へお問い合わせください。



◇重信地区民生児童委員（担当地区）…鈴木ヤエ子、山内憲子（山之内）▶和田久幸、和田明子（樋口）▶岡本千矢子、山田眞記子、渡部美智子（横河原）▶田頭裕之、渡部美代子、中村美幸、越智賢治（志津川）▶阿部かなえ（志津川南）▶花山良博、岡本かず子（西岡）▶佐伯和子、高原幸（見奈良）▶仙波月恵（田窪団地）▶遠藤勇、今井秀子、稲垣史雄（田窪）▶高田信子、前島利美、片上久美子（牛淵）▶坂本由紀、田中美鈴（牛淵団地）▶柴田陽子（播磨台団地）▶星川恭子（上樋）▶三多京子（南野田）▶高市さつき、森妙美（北野田）▶八塚清子（新村）▶森数正、渡部勝正（上林）▶森正経、河野陽子（下林）▶高市郁子（上村）▶和田和江、潮祥子（主任児童委員）



委員代表にインタビュー

MASATSUNE MORI

重信地区民生児童委員代表
森正経

民生委員は苦勞して大変というイメージがありますが、よく地域が見れるようになると思います。見回りやサロンの活動、朝の登校の見守りで地域の人と関わっていくと少しずつ地域が見れるようになり、いろいろな課題の解決策が見えてきます。

将来に地域のよさを残していけるように、高齢者と若い人が共に地域をつくれる関係性を民生委員が築いていけるようになればと思っています。

地域の相談役 民生児童委員に新たな顔ぶれ



◇川内地区民生児童委員（担当地区）…近藤ヒサミ、中野敬子（河之内）▶小倉眞一郎、片山昇一（則之内東）▶山本正仁、和田伸久（則之内西）▶山本哲（井内）▶井上和弘（滑川）▶藤川美代子（土谷）▶森通香（奥松瀬川）▶仙波頼男（前松瀬川）▶若松信孝、渡邊知津（横瀬団地）▶佐伯和伸、玉井俊三（北方東）▶渡部清美（北方西）▶渡部元衛、近藤一郎、近藤芳夫（町東）▶水口肇、村尾さおり（町西）▶高須賀ひづる、村上光信、萩原寛、宇和川望（南方東）▶渡部利彦、古田克徳（南方西）▶桑原恵子、高須賀久美枝（主任児童委員）※敬称略

委員代表にインタビュー

MOTOE WATANABE

川内地区民生児童委員代表

渡部元衛

4期目になりました。私は民生委員になって1期目につまづいた経験がありました。迷った時に相談できなかったことを今でも後悔しています。相談者にできる手段を考えるには仲間や適切な機関との相談が大切だと感じました。新任の民生委員が気軽に相談できるように仲間に入りやすい工夫をしていきたいです。福祉の現状は常に変っていくので、日々勉強することが大切だと思っています。



まちで見かけるあんなものにも税金が税金の大切さや使い道を学ぶ

上林小学校で5、6年生を対象に租税教室が行われました。どのような施設に税金が使われているかという問題にはみんなで相談しながら全て正解。また、1億円の見本10kgあるトランクを持ち上げ1億円の重さも体感しました。子どもたちは、楽しみながら身近な税金について学ぶことができました。



心と体を元気に秋のウォーキング大会を開催

11月22日、とうおん健康づくりの会の秋のウォーキング大会が行われました。距離はトレーニングセンター（田窪）からツインドーム（西岡）までの往復6km。参加者の中には92歳の方も。久しぶりの参加者は「気温がちょうど良かった。友人と楽しく話しながら、良い運動ができた」と開催を喜ぶ声が聞かれました。



いざというときに備えて東温市総合防災訓練

11月27日、市内の各地区で総合防災訓練が実施され、拝志小学校では初めてペット同行避難訓練が行われました。専用の受付を済ませた後は、愛媛県獣医師会やNPO法人えひめイヌ・ネコの会の皆

さんからマイクロチップの取り付けや日頃のしつけの大切さを教えてもらいました。上林小学校では災害時に活用されるドローンの飛行訓練、松山刑務所では福祉避難所の設置運営訓練などが行われました。

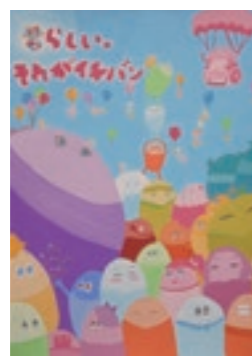

宮岡さん(左)と黒川さん(右)の作品

小中学生がW受賞 人権ポスター特選作品発表

市内在住の宮岡煌太さん(写真左・南吉井小3年)と黒川芽愛さん(写真右・川内中3年)が人権ポスターで特選を受賞しました。差別や偏見をなくそうと県内の小中高生が応募した人権ポスター。約4万点の応募

募の中で特選に選ばれた作品はわずか5作品。宮岡さんは「細かいところまで時間をかけて作りました」と話しました。黒川さんは「丸みを帯びたデザインで優しい印象に仕上げました」と話しました。

こちらはさくらこども館前でピッと押したらバス止まります

さくらこども館で、伊予鉄バス(株)の皆さんによるバス乗車体験が行われました。子どもたちにとって歌や絵本でよく馴染みのあるバス。バスの乗り方を教えてもらった後は、カードを機械にかざしたり、運転席に座らせてもらったり、ボタンを押したりと子どもたちは興味津々でバスの乗車を楽しみました。



子どもから大人までみんなが参加 下林でイベント続々

下林地区で秋の各種イベントが行われました。運動会は地区の老若男女が参加しました。組がチームになってかけっこやリレーなどを競い合い、参加者は汗を流しました。

敬老会では、地元小学校の子どもたちの自己紹介や運動会などのビデオや獅子舞を鑑賞して、楽しいひとときを過ごしました。

県人権メッセージコンテスト
川上小6年生が奨励賞受賞

第18回愛媛県人権メッセージコンテストで山崎咲良さん(川上小6年生)が奨励賞を受賞しました。今年、同コンテストに応募されたメッセージは約2万点。「今日も1日おつかれさま」という題で書かれたメッセージは中予地区大会では最優秀賞を受賞しました。山崎さんは受賞に喜びの表情を見せてくれました。

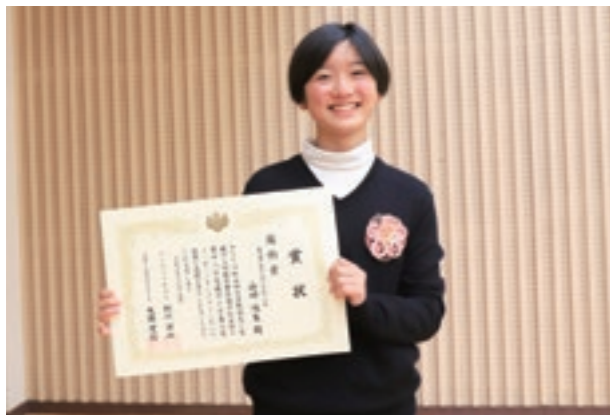

子どもたちに人気のユニット
ぽんぴんずが園児とふれあい

四国乳業(株)が主催した「ぽんぴんず」が市内の幼稚園等を訪れ歌と踊りを楽しみました。「ぽんぴんず」は歌のお姉さんの3人ユニット。子どもたちと一緒に作る参加型のコンサートを開催しています。北吉井幼稚園では、園児たちがオリジナル曲や聞き馴染みのある曲を歌ったり、ぴよんぴよん跳ねたりしながら楽しい時間を過ごしました。



愛媛のプロスポーツ選手が集結
支援学校で50周年記念イベント

みなら特別支援学校の高等部の皆さんにスポーツの楽しさを味わってもらおうと、愛媛FC、愛媛マンダリンパイレーツ、愛媛オレンジバイキングス、愛媛プロレスの皆さんからそれぞれ教えてもらい

ました。

各クラス40分程度の時間でしたが、生徒の皆さんは「難しい」と試行錯誤しながらも、プロ選手の話真剣に聞き、選手とのふれあいを楽しみました。



糖尿病予防と治療継続に向けて
PHC(株)でブルーライトアップ

11月14日の世界糖尿病デーに合わせて、PHC(株)診断薬事業部は敷地内の技術棟でブルーライトアップを実施しました。当日の点灯式には徳永博之事業部長が「これからも従業員と共に、糖尿病ケアに尽力します」と話しました。点灯式には愛媛県糖尿病協会会長なども参加し、糖尿病予防と治療継続の重要性を広く呼びかけました。



地域の皆さんと全校児童で
上林小学校でもちつき

上林小学校でもちつきが行われました。自分たちで苗を植え育てたもち米を使ってもちを作ります。地元の人たちから、もちのつき方や綺麗な丸め方を教えてもらいながら最後は美味しく頬張っていました。参加した児童は「上林だからできる貴重な体験だと思う。もちつきができて嬉しい」と笑顔で話しました。



小学校最後の思い出を形に
川上小学校セルフ写真館が開館

川上小学校のPTAの皆さんが主催する第2回家庭教育学級が行われました。今回は6年生のキャリア教育も踏まえ、小学校生活の楽しい思い出を残せるように企画したそう。撮影は自分たちのタイミングで

シャッターを切ります。セーラー広告(株)のデザイナー大森潤哉さんと映画のメイキング撮影を数多く手掛けるカメラマンの豊田晃佳さんからアドバイスをもらいながら思い思いのポーズで撮影しました。

読書のススメ *Letter from Library*



東温高校 図書委員の皆さんのオススメ本をご紹介します。



田上 舞さん (1年)



鍵のかかった部屋
著/貴志 祐介

奇才の防犯探偵・榎本が、難攻不落の密室事件に挑むミステリー小説。



佐伯 優実さん (1年)

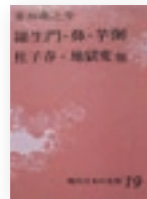

現代日本の名作19
著/芥川 龍之介

芥川の名作を集めた本。読み直すと新たな発見に気付くことができます。



窪田 結香さん (1年)



心霊探偵 八雲2
著/神永 学

死者の魂を見れる八雲と同級生の春香が怪事件に次々と挑む物語。

1月のかぼちゃん号 (移動図書館)

巡回地区	日
幸楽・南方・則之内・河之内・町西	9、23㊤
希望の館・樋口・横河原	10、24㊤
志津川・八反地・西岡・田窪・牛淵	11、25㊤
上樋・播磨台・野田・新村・北野田	12、26㊤
上村・下林・上林・ガリラヤ荘	13、27㊤
北方・松瀬川・南方	7、21㊤
北方東・横河原・田窪団地・上林・下林・南野田・堀池	15㊤
則之内甲・河之内・滑川・土谷・松瀬川	14、28㊤
ウェルケア重信・南方・吉久・井内・則之内乙	8、22㊤
川上小学校・川上幼稚園	16㊤
西谷小学校・西谷幼稚園・上林小学校	17㊤
拝志小学校・東谷小学校・東谷幼稚園	18㊤
南吉井小学校・重信幼稚園	19㊤
北吉井小学校・北吉井幼稚園	20㊤

●図書を借りた先着500人に特製「干支しおり」をプレゼント。1月5日㊤から、なくなり次第終了。

Regional development 地域づくり通信

地域おこし協力隊の活動をご紹介します

伊予の国シェイクスピア

地域おこし協力隊の齋藤です。今年9月に行われた四国初の一般市民で作られた企画「伊予の国シェイクスピア」間違いの喜劇は、お陰様で予想を遥かに超えるお客様にご来場いただきました。セリフ劇の金字塔ともいえるシェイクスピア劇を作品に選んだのは、東京で活動したときに出演した舞台の多くがシェイクスピアであったことが理由です。何より、セリフ劇は未経験者でも、プロに負け



ない表現ができることを知ってもらえるよう企画しました。来年度は第2弾を予定しています。どうぞご期待ください。

みんなの防災 *Disaster prevention*



志津川地区の婦人会たんぼの会は大洲の三善地区で防災学習をしました。三善地区は組単位で避難カードを管理するなど工夫し、4年前の西日本豪雨では三善地区は誰一人取り残さず避難することができたそうです。私たちも、地域の皆さんとコミュニケーションを取ることから始め、自分たちにできることは何か考えていきたいと思います。

CREATOR'S FILE #17

重松 祐介さん (39)
しげまつ・ゆうすけ (志津川)

KIWI 整体院 代表

「たまたま行ったカイロプラクティックの治療院で勧誘されたのがこの仕事を始めたきっかけ」。マッサージとは全く違う治療の考え方に驚かされたといいますが、「現在は、働いていない筋肉「サボリ筋」を鍛える運動療法と筋肉を緩める施術を組み合わせています」。重松さんは過去にスポーツの影響で長年の腰の痛みを経験したことがあった。慢性的な痛みを根本的に解決するには緩めるのではなく、多くの知識を学ぶ必要があった。今も、新たな技術を習得するため、さまざまなセミナーに参加し続けている。「再発させないためには鍛えることが必要。根本的な解決を目指す手法を多くの人に知ってもらい、どこに通っても治らないと悩んでいる方を一人でも少なくしたい」と意気込みを語った。



Museum of History and Folklore 歴史民俗資料館だより

開館9時~17時15分/☎964-0701
休館日1㊤~4㊤、10㊤、15㊤、16㊤、23㊤、30㊤、31㊤

白猪の滝

皿ヶ峰連峰県立自然公園内にある河之内地区の「白猪の滝(昭和40年4月1日名勝指定)」は、表川支流・白猪谷川上流の渓谷にあり、古来文人墨客に愛されている。明治時代には正岡子規、夏目漱石が訪れ、圧倒的な自然美を紀行文や俳句にしたためて残した。現在、滝の手前には「追いつめた鶴鶴見えず溪の景(子規)」「雲来り雲去る瀑の紅葉かな(漱石)」の二句を刻む石碑が

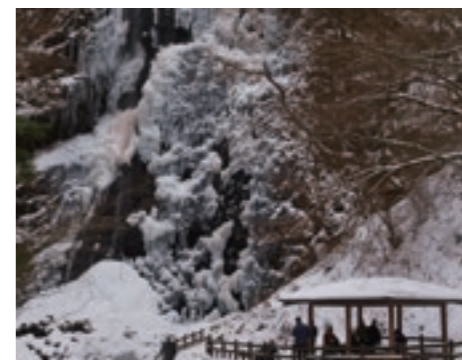

建てられている。厳冬期には凍結した水瀑が美しく、幻想的な景観を楽しむことができる。

催しもの・展示

「さかやゆかりのあれこれ」

明治から昭和の間に、東温市域で営まれた酒店に関わる資料を集めました。引札などの銘柄や模様から、ひと昔前の地酒の味を思い浮かべてみませんか。

◇期限：2月18日㊤◇場所：歴史民俗資料館ロビー

常設展示「東温の歴史」

第1展示室の常設展示では、「拜志古窯出土遺物」や「銭壺」

「龍神社金幣」、「安国寺古地図」(複製資料)などの市指定文化財を展示しています。

◇場所：歴史民俗資料館第1展示室

郷土史講座

◇日時：1月21日㊤13時30分~15時◇場所：川内公民館第1会議室◇演題：「明治時代の旧街道と町並み」講師：柚山俊夫先生(伊予史談会副会長)◇聴講料：無料◇定員：40人(先着・要予約)◇申込：1月7日㊤9時30分

Toon baby studio

はじめてのお誕生日おめでとう

初めてのお誕生日を
広報でお祝いしませんか？

▶次号対象…2022年2月生
▶締切…1月12日㊤▶必要
事項…①行政区(お住まいの
地区)②お子さんの氏名③生
年月日④メッセージ(30字程
度)⑤写真を送ってください。

▶宛先…soumka@city.toon.
ehime.jp
※件名「満1歳掲載依頼」
InstagramのDMも可。



高木 徠叶くん
たかぎ・らいと(町西)

1月20日生まれ

1歳おめでとう♡あつという間の1
年だったね！これからも徠叶のニコ
ニコ笑顔でみんなを癒してねっ！



安岡 輝くん
やすおか・ひかる(町西)

1月20日生まれ

1歳おめでとう！
楽しいことたくさん
見つけられますように！



清水 碧倅ちゃん
しみず・あこ(志津川南)

1月21日生まれ

笑顔いっぱいのおこちゃん♡
初めてのお誕生日おめでとう！
元気いっぱい大きくなってね♡



越智 勇仁くん
おち・はやと(志津川南)

1月30日生まれ

生まれてきてくれて
ありがとう！はやとの笑顔で
家族みんな幸せ♡

は
じ
め
の
お
た
ん
じ
び
お
め
で
と
う
。

Healthy my life! vol.29 元気のヒケツ

和泉 キシ子さん (88)
いずみ・きしこ (田窪)

「若い頃から硬いものは
かり食べ、甘い物よりも
おにぎりや豆をよく食べ
ていました」
和泉さんは80歳以上で
永久歯が20本以上残って
いる人を表彰する元気歯
つらつコンクールの今年
度の受賞者。「今でも粗
食を心掛け、旬の野菜や
果物を必ず食べています。
ご飯が美味しくて毎日幸
せです」と笑った。
若い頃から臨床検査技

師として働いた和泉さん。
定年後もやりたいことを
挑戦したいと、俳句や俳
画、書道などに親しんだ。
「新しいことに興味がある
んです。今はスマホを教
えてもらってYouTube
beで大好きなクラシッ
ク音楽を聞いています。
今はタブレットを勉強中
です。いつまで経っても
わくわくするのはいいで
すね」と話す和泉さんの
目は輝く。



輝け!! My TEAM

You can make it! vol.51

拝志スポーツ少年団

監督：田中 彰先生 部員：19人
コーチ：大西 康太先生 上田 昇平先生
野中 翔先生
主将：大西 藍仁さん(前右3番目)



「優しい子が多くて、あまり喧嘩
がなくていいチーム」と話す主将
の大西さん。

比較的初心者が多いメンバーで
年齢関係なくプレーできることは
拝志スポーツ少年団の魅力。大西
コーチは、「大事な場面で後ろを振
り向かず、自分がやるべきことに集
中できるように指導しています。そ
して、部員たちは普段から互いに
励まし合いながら練習しています」
と話す。相手に有利な試合が展開
されてもコーチや仲間が大きな声
と前向きな言葉でメンバーを鼓舞
する。主将の大西さんは「楽しく
試合ができた」と話す。今日も拝
志スポーツ少年団は明るい笑顔で
練習に励む。

まちの掲示板

Bulletin board

皆さんの投稿コーナーです。ク
ラブやサークルなどの部員募集
記事を掲載できます。スマホで
撮影した日常の風景も是非投稿
してください。

▶次号締切…1月12日㊤
☎広報担当☎964-4400

少年野球チームが熱い戦いを繰り広げる！ 第17回ドリームズカップ開催



野球に興味のある人、是非お越しださ
い。チームはいつでも見学、体験OK！
◇日時…1月28日㊤、29日㊤、2月11日㊤、
12日㊤いずれも9時～
◇場所…東温市総合公園、南吉井小学校
グラウンド、かすみの森公園グラウンド等
☎ドリームズ連絡担当☎090-5879-4022

1 期限内に忘れず申告しましょう

市・県民税の申告や確定申告が必要かどうか確認しましょう。詳しくは、税務課にお問い合わせください。

当てはまるかをチェックしてください

- 年末調整を受けていない給与収入がある
- 年末調整済の給与収入のほかに 20 万円を超える所得がある
- 給与の年間収入が 2 千万円を超える
- 事業をしている、不動産収入がある
- 公的年金収入が 400 万円を超えている
- 公的年金収入のほかに 20 万円を超える所得がある

▼次に挙げる人は松山税務署での申告をお願いします。

- 青色申告を行いたい
- 損失の繰越や繰戻をする
- 売電収入（年間発電量 10kwh 以上）がある
- 山林、不動産、株式の譲渡所得がある
- 住宅ローン控除を初めて受ける
- 亡くなった人の申告をしたい

チェックあり

確定申告が必要です

市役所の申告相談にお越しください。内容によって松山税務署での申告が必要な場合があります。

市・県民税の申告が必要です 市役所の申告相談にお越しください。

還付申告はありませんか？

申告義務がない人でも、源泉徴収された所得税が還付される場合があります。医療費控除、寄附金控除を受けることができる人などが対象です。詳しくはお問い合わせください。

チェックなし

令和5年1月1日に東温市に住所があった

なし

令和5年1月1日に
住んでいた市町村に
確認してください

当てはまるかチェックしてください

- 営業、農業、不動産などの収入があった
- 公的年金収入が 400 万円以下で確定申告が不要であるが、その他の所得があった

チェックあり

チェックなし

申告は
必要ありません

松山税務署からのお知らせ

確定申告電話相談をご利用ください

感染リスク軽減のため、確定申告電話相談センターでの電話相談をご利用ください。最寄りの税務署にお電話いただき、自動音声案内に従って「0番」を選択してください。

◇受付日時…2月16日(土)～3月15日(火) 8時30分～17時(土日は2月19日、26日のみ電話相談を実施)

☎松山税務署 ☎ 941-9121

松山税務署の確定申告会場は

2月16日(土)～3月15日(火) (土日は2月19日、26日)

松山税務署申告会場に来場する場合、入場整理券が必要です。入場整理券はLINEで事前発行するほか、会場当日配布しますが、なくなり次第終了です。作成済みの申告書等の提出のため来場する場合は、入場整理券は不要です。入場券の配布状況に応じて、後日の来場をお願いする場合があります。

申告会場ではマスク着用、検温と手指消毒の実施にご協力ください。37.5度以上の発熱時は来場をお断りします。駐車場は限られており、満車で利用できない場合があります。来署時は、公共交通機関のご利用をお願いします。

☎松山税務署 ☎ 941-9121

2 申告に必要なもの

申告前に書類等が揃っているか確認します。事前に計算ができていない場合は相談をお受けできません。

- ①筆記用具、電卓
- ②マイナンバー確認書類…マイナンバーカード／通知カード※被扶養者含む
- ③本人確認できる書類…運転免許証など（顔写真付きマイナンバーカードをお持ちの人は省略可）
- ④令和4年中の収入を確認できる書類…給与や年金の源泉徴収票（原本）／収支内訳書※、収入金額と必要経費が分かる帳簿、領収書など（営業・農業・不動産所得がある人）
- ⑤所得控除の内容を証明する書類…国民健康保険税、国民年金保険料、社会保険料、生命保険料、損害保険料等の支払いを証明する書類
- ⑥医療費控除の明細書…医療費控除を受ける人※
- ⑦障がい者手帳等…障害者控除を受ける人
- ⑧還付金の振込口座が分かるもの…本人名義の口座が必要です
- ⑨税務署からのお知らせはがき…お持ちの人のみ

※国税庁ホームページ「確定申告書等作成コーナー」で作成可能。

3 申告相談受付の電話予約

市役所の申告相談を利用される際は、事前に電話予約をお願いします。相談時間は1人20分の時間枠を設けています。（申告者が2人の場合は1人20分ずつの計40分）
電話予約、変更又は取消は、相談日の前日までにご連絡ください。

申告会場での事前予約はお受けできません。
◇予約受付期間…今年は各相談日で予約開始日が異なります。詳しくは下記日程表をご確認ください。（受付時間：8時30分～17時15分）
◇連絡先…税務課 ☎ 964-4403

4 申告相談の日程と対象地域

◇受付時間…8時30分～15時（2月22日(土)は14時まで）※相談開始9時～

37.5度以上の発熱がある人は、入場をお断りします。

申告会場では当日予約のみ受け付けますが、電話予約の人が優先となりますので、定員を超えた場合はお断りすることもありますのでご注意ください。

2月	指定地区	予約開始日	会場	3月	指定地区	予約開始日	会場
16(土)	則之内乙・丙、井内、吉久	1/17(火)	川内支所3階	1(土)	見奈良、上林	1/30(日)	中央公民館2階
17(日)	北方、松瀬川、河之内、滑川、明河	1/18(水)		2(土)	田窪、上村	1/31(火)	
18(月)				3(日)	南野田、北野田	2/1(水)	
19(火)	地区指定なし	1/19(木)		4・5			
20(水)	南方、吉久、則之内甲	1/20(金)		6(月)	牛淵、野田	2/2(土)	
21(木)	地区指定なし	1/23(月)		7(火)			
22(金)				8(水)	地区指定なし	2/3(日)	
23(土)				9(木)			
24(日)	山之内、樋口、横河原	1/24(火)		10(金)			
25(月)			11・12				
26(火)	地区指定なし	1/25(水)	13(土)				
27(水)	志津川、志津川南	1/26(木)	14(日)	地区指定なし	2/3(日)		
28(木)	西岡、下林	1/27(金)	15(月)				

5 スマートフォンでの確定申告が便利

申告手続きはスマホで！

国税庁HPの「確定申告等作成コーナー」で簡単に申告書が作成できます。作成した申告書データはe-Taxを利用して送信できるほか、印刷して郵送等で税務署に提出も可能です。マイナンバーカードをお持ちの人は読取対応のスマホを使って申告ができます。IDとパスワードがあればe-Taxで申告できます。

申告しなかった場合は？

所得税の申告をしなかった場合、期限経過日数に応じて加算金や延滞金が追加されることがあります。また、給付金などの公的サービス申請時にスムーズな手続きができない、所得証明の発行ができないため、金融機関などからの融資を受けることができないこともありますので、必ず申告してください。

スムーズな申告のために

医療費控除の明細書の作成をお願いします

▶医療費控除を受ける人は事前に医療費控除の明細書の作成をお願いします。明細書は税務課でも用意しています。

事前に収支内訳の計算をお願いします

▶営業所得、農業所得、不動産所得を申告する人は事前に収支内訳の計算をお願いします。

☎イベント等の開催有無は各連絡先までお問い合わせください。

催し・イベント

七草がゆを食べる集い

1人2杯までで、なくなり次第終了。持ち帰り容器での配布。
日時：1月7日(土)11時〜
場所：川内公民館
費用：無料
川内公民館 ☎966-4721

第4回 家族で楽しむほっちよ市

おいしいもの、こだわり雑貨の販売やワークショップなど家族で楽しめるイベントです。
日時：1月15日(日)10時〜15時
場所：さくらの湯観光物産センター、さくらの湯
駐車場：川内支所(会場駐車場は温泉利用者優先)
観光物産協会 ☎993-8054

支援・助成

各種検診の申込期限は1月17日

◇対象検診：①特定健康診査、75歳以上健康診査、いのとんドック、いのとんミニドック②子宮頸がん検診、乳がん検診
◇申込期限：①1月17日(火)②2月14日(火)
健康推進課 ☎964-4407

【受診はお済みですか?】①骨粗鬆症と②歯周疾患検診

対象者には昨年5月末に受診票をお送りしています。お手元に受診票がない人は予約前に担当課までご連絡ください。
◇対象者：①3月末で40歳、45歳、50歳、55歳、60歳、65歳、70歳になる女性②3月末で20歳、30歳、40歳、50歳、60歳、70歳になる人
◇受診期限：2月28日(火)
持参物：受診票、健康保険証
◇検診料：①1,000円②500円
健康推進課 ☎964-4407

価格高騰緊急支援 給付金を給付

◇支給額：1世帯当たり5万

天文講座 月と冬の星を見よう

冬の星座を観察します。雨天時は室内解説。
日時：2月25日(土)19時30分〜21時
場所：図書館本館
定員：15人(抽選・小学生以下は保護者同伴)
費用：無料
申込期間：1月24日(火)〜2月10日(金)
図書館 ☎964-3414

松山城真冬の大会戦2023 松山城の現代と過去

1月15日(日)はチャンバラ合戦・戦国ゴミ拾い大会戦やステージイベントなどを予定しています。詳しくは「松山城真冬の大会戦2023」で検索。
◇期間：1月15日(日)〜3月19日(日)
場所：松山城ほか
松山市観光・国際交流課 ☎948-6557

令和4年度 えひめ・みかん祭り

有名柑橘やレアな品種の試食や販売を行います。
日時：1月21日(土)、22日(日)10時〜
場所：伊予鉄高島屋8階スカイドーム(松山市)
県農産園芸課 ☎912-255

「みんなで歩活」健康アプリでイベント

健康アプリ「kencom」に新規登録する先着5000人に500円分の選べるギフトがもらえます。詳しくは「愛媛県kencom」で検索。
募集期限：1月31日(火)
対象者：県内在住の国民健康保険加入者(20歳〜74歳)
kencomお客様サポート ☎050-3174-4916(平日11時〜15時)

教室・講座・相談

スマホ教室

◇日時：①1月10日(火)②3月14日(火)両日14時〜16時
場所：中央公民館
講座：①写真や動画の撮影②音声認識
定員：15人
程度◇申込締切：①1月4日(水)②3月7日(火)
費用：無料
中央公民館 ☎964-1500

きらり東温 新春文化講演会

◇日時：1月29日(日)13時30分

◇15時◇場所：中央公民館第1、2研修室◇講演：「持統天皇と柿本人麻呂」講師：子規記念博物館 竹田 美喜 総館長
定員：40人◇料金：無料
塩出 ☎964-1137※18時以降にお電話ください。

くらしのセミナーと相談会

暮らしに関わる身近な法律を学ぶセミナーと無料相談会を開催します。
日時：1月14日(土)13時〜
場所：総合保健福祉センター
対象：市内在住者◇定員：セミナー・20人/相談会・8人(先着※セミナー申込者のみ相談会に予約可)
社会福祉協議会 ☎955-5535

悩んでないで相談しよう とうおん婚活相談会

えひめ結婚支援センター職員又はボランティアスタッフが個別の相談に応じます。
日時：2月5日(日)10時〜
場所：中央公民館
対象：市内在住・在勤者等◇定員：20人◇料金：無料◇申込方法：1月26日(木)までに専用サイト、FAX、電話で申込。

【かへら講座】冬のお菓子教室

2種の焼き菓子を作ります。
日時：2月7日(火)10時〜12時
場所：川内公民館2階料理実習室
対象：市内在住者
定員：15人(抽選)
料金：800円程度(当日集金)
持参物：三角巾、エプロン、持ち帰り容器等
申込方法：電話受付
申込期間：1月10日(火)〜23日(日)
川内公民館 ☎966-4721

募集地域：北方、南方、則之内◇募集人員：2人程度

放送大学 2023年4月入学生募集

インターネット出願受付中。詳細はHPまで。
◇出願期限：3月14日(火)
◇放送大学愛媛学習センター ☎923-8544

農業委員等を募集

①農業委員②農地利用最適化推進委員を募集します。詳しくは市HPを、ご覧ください。
◇任期：7月20日〜令和8年7月19日(3年間)◇業務：①総会

水道メーター検針員を募集

詳細は担当課まで。
◇報酬：検針1件につき100円。300件/人◇検針時期：偶数月中旬から2週間程度◇

芸術・スポーツ分野で活躍した人を表彰します

自薦、他薦不問です。令和4年8月22日以降に開催された大会で優秀な成績を収めた人を表彰します。

募集・申請

今から始めるげんき貯筋 介護予防運動教室参加募集

効果的な運動方法を学び、

全国レベルを体感できる ソフトボールフェスティバル
中学の部、高校の部に分かれて試合を行います。重信中学校や東温高校をはじめ、全国トップレベルの強豪校が対戦します。
日時：2月4日(土)、5日(日)
場所：市総合公園、かすみの森公園、東温高校
生涯学習課 ☎964-1500

Table with 2 columns: No. and Details of housing units (e.g., 樋口団地, 横河原団地, 八反地第1団地, etc.)

申込用紙等は1月4日(火)から担当窓口又は市HPで入手できます。◇受付期間：2月1日(水)〜10日(金)◇受付場所：都市整備課(市役所2階)◇抽選日：3月16日(木)◇都市整備課建築住宅係 ☎964-4412

で議案を審議、農地パトロール等②農地の集積、耕作放棄地の発生防止等の活動◇募集期間：1月16日(月)～2月24日(金) ④農業委員会事務局☎964・4410

**森林環境保全基金
公募事業の提案を募集**

森林や木材を活用した事業を募集します。採択された場合は補助金が支給されます。

◇申込期限：1月31日(火)◇提出方法：指定様式(県HPで入手可)を郵送で提出◇提出先：中予地方局森林林業課(松山市) ④森の交流センター☎9907017

お知らせ

水道管の凍結にご注意を

水道管の破損事故を防ぐために早めに準備しましょう。風当たりの強い屋外、日陰となっている場所、管が露出している場所、水道管が凍結する場合があります。水道管や蛇口の部分に毛布や布などを巻き付け保温してください。凍結した場合は蛇口を無理に回さず、露出している

る部分にタオルや布などを巻き付け、ぬるま湯をゆつくりかけます。急に熱湯をかけると水道管が破裂することがあります。破裂時はメーターボックス内の止水栓を止めて、破裂部分に布かテープなどを巻き付けた後、指定給水装置工事業者に修理を依頼してください。宅内漏水早期発見のため、水道メーターは定期的に確認してください。

④上下水道課☎964・4416

合同企業説明会

◇日時：1月18日(水)13時～15時◇場所：愛媛県男女共同参画センター(松山市)◇対象：概ね35歳～55歳◇定員：20人◇申込期限：1月16日(月) ④(株)東京リーガルマインド松山支社☎961・1333

**道路除雪作業へのご協力と
積雪時のごお願い**

積雪によって交通障害が起きた場合、幹線道路、重要路線(バス路線、桜花苑、クリーンセンター等)の順で除雪作業を行います。支線道路、生活道路は市役所及び川内支所に融雪剤を配備していますので、散布作業のご協力をお願いします。▼

積雪に備えて、チェーンや冬用タイヤを準備しておきましょう。▼積雪による倒木は通行の妨げになります。緊急時は市で処理する場合がありますので、ご了承ください。

④建設課☎964・4472

**冬の住宅火災に注意！
電気ストーブからの出火**

これからの時期、電気ストーブの使い方に注意しましょう。安全と思われがちな電気ストーブは、石油ストーブと同じく、側にある燃えやすい物が発火する危険があります。電気ストーブの付近に燃えやすい物は置かないようにし、取扱説明書をよく読んで正しく使用し火災を未然に防ぎましょう。火災の初期発見のため住宅用火災警報器を設置しましょう。

④消防署☎964・5210

**水道料金等の期限内納付を
お願いします**

施設の維持管理等はお客様が納めた水道料金、下水道使用料で行っています。収入不足になると、事業の運営に支障が出るため、支払いは必ず期限内にお願いします。未納の場合は、納付催促を行います。納付確

認ができない場合、給水を停止する場合がありますのでご注意ください。一定の要件を満たすと分納できる制度がありますので、担当課まで相談ください。

④上下水道課☎964・4416

**プレミアムいのんチケット
期限は1月31日**

期限を過ぎたチケットは使用できません。払い戻しもできませんので、使い残しのないようご注意ください。

◇期限：1月31日(火) ④地域消費活性化商品券事務局☎909・5672

**20歳になったら年金の加入を
お忘れなく**

20歳になった人には2週間以内に日本年金機構から「基礎年金番号通知書」「国民年金加入のお知らせ」「国民年金保険料納付書等の書類」が送付されます。「基礎年金番号通知書」は加入する年金制度の変更手続きや年金の請求手続きなど一生を通して使用しますので大切に保管してください。文書が届かない場合は加入の手続きが必要ですので市民課、川内支所、年金事務所の手続きしてください。

納付が困難な場合は「学生納

付特例制度」や「免除・猶予制度」がありますので必ず申請をお願いします。

④市民課☎964・4471

**マイナポイントを
受け取るう**

2月末までにマイナンバーカードの申請をされる人を対象にマイナポイント第2弾を実施中。パソコンやスマートフォンなどをお持ちでない人のために申込支援窓口を市役所1階に設置しています。

◇持参物：①マイナンバーカード、②利用者証明用電子証明書の数字4桁の暗証番号、③希望するキャッシュレス決済サービスが確認できるもの、④登録する本人名義の口座が分かるもの⑤券面事項入力補助用暗証番号(④⑤は公金受取口座の登録をする人のみ)◇休日開設日：1月15日(日)、28日(土)9時～16時30分 ④企画政策課☎964・4473

**県営住宅
補欠入居者を募集します**

申込時は認印が必要です。◇受付期間：2月1日(水)～10日(金)8時30分～17時(土日除く)◇受付場所：県中予地方局7階

ロビー◇抽選日：3月6日(日) ④県中予地方局建築指導課☎909・8778

労働保険料の納付期限

労働保険料第3期分の納付期限は1月31日(火)です。忘れずに納付をお願いします。 ④愛媛労働局☎935・5202

**愛媛県特定
最低賃金改正のお知らせ**

愛媛県特定最低賃金が改正され、令和4年12月25日から施行されました。 ◇業種：①パルプ、紙製造業②はん用機械器具、生産用機械器具、業務用機械器具製造業③電

子部品・デバイス・電子回路、電気機械器具、情報通信機械器具製造業④船舶製造・修理業、船用機関製造業⑤各種商品小売業◇特定最低賃金：①977円②963円③947円④985円⑤854円 ④愛媛労働局☎935・5205

**車を停めてバスで遠出！
パーク&ライド拡大中**

公共交通機関を利用する場合、旧川内商工会跡地の駐車場をパーク&ライドで利用できます。パーク&ライドとは、駐車場にマイカーを停めて電車やバスに乗り換えることです。環境に優しく、渋滞緩和のために積極的に利用していきましょう。

◇場所：バス停「川上下の町」そば専用駐車場(南方)◇駐車台数

：7台◇利用時間：6時～23時 ④都市整備課☎964・4412

**生ごみ処理器等の
購入費を補助します**

補助金交付申請前に購入した場合は対象となりません。

◇対象：市内在住で市内の販売店等で①コンポスト、ぼかし容器②電気式生ごみ処理機の不具合を購入する人◇補助額：購入費の2分の1以内(①上限3,000円、②上限10,000円)◇補助基数：①1年度に2基／世帯②5年度に1基／世帯 ④環境保全課☎964・4415

◇陸海空自衛官募集④松山募集案内所☎947・3040

**新型コロナウイルス
ワクチン接種のお知らせ**

特例臨時接種の接種期限は3月31日です。接種希望者はお早めに。 ◇使用ワクチン <6か月以上>ファイザー乳幼児用 <5歳以上>ファイザー小児用 <12歳以上>(1、2回目) ファイザー、モデルナ、ノババックス従来型 <12歳以上>(3回目以降)…ファイザー、モデルナのオミクロン株対応、ノババックス従来型 ④コールセンター☎0570-00-1154 /ワクチン接種対策室☎907-6116

基本的な感染回避行動の徹底をお願いします。

愛媛プロスポーツ 1月

愛媛オレンジバイキングス

会場：松山市総合コミュニティセンター
6(金)19時～ VS 青森ワッツ
7(土)15時～
27(金)19時～ VS 西宮ストークス
28(土)15時～

全世帯に配布します

とうおん温か燃料券

とうおん温か燃料券事務局☎921-1188
1月5日(金)～9時～17時(土日祝休み)

燃料価格高騰の影響を受ける市民の皆様への支援策として、市内販売協力店で利用できる燃料券を全世帯にお送りします。

- ◇燃料券…4,000円分(1,000円券×4枚綴り)／世帯
- ◇対象者…令和4年12月1日に市内に住民登録がある全世帯
- ◇配送予定…1月中旬までに配達
- ◇販売協力店…燃料券に同封されたチラシをご確認ください。

- ◇利用期間…1月16日(月)～2月28日(火)
- ◇対象燃料…灯油、ガソリン、軽油、混合油、LPガス
- ◇利用方法…給油等の前に店舗スタッフに燃料券を利用したい旨をお伝えください。その他燃料券発送時に同封する書類をご確認ください。

Job Finder
市長のお仕事
ファイnder

加藤市長の仕事を紹介します。

11/25 北方土地改良区・揚畑田土地改良区が合併へ



北方土地改良区と揚畑田土地改良区が合併に向け予備契約締結式が行われました。

11/30 明治安田生命保険相互会社と連携協定



明治安田生命保険相互会社と健康づくり推進に関する連携協定締結式を行いました。

12/1 公平委員会表彰
総務大臣賞受賞



市公平委員会の高須賀瑞夫さんに総務大臣表彰が贈られました。高須賀さんは10年以上委員長などを務めました。

詳細は、募集要項を確認してください。
(給料は改定等で採用時に変更となる場合あり)

▷市長部局

東温市役所ほか		
事務員Ⅰ	20人程度	154,542円～/月
事務員Ⅱ(障がい者対象)	若干名	154,542円～/月
行政対象暴力相談員	1人	151,022円 /月
市庁舎管理人	1人	141,062円 /月
公用車運転手	1人	163,101円 /月
徴収員	1人	169,929円 /月
家屋評価事務員	1人	193,640円～/月
移住コンシェルジュ	1人	182,067円～/月
レセプト点検員	2人	164,268円～/月
介護保険認定調査員	4人	182,067円～/月
障がい者相談支援員	1人	182,067円～/月
消費生活相談員	1人	10,707円 /日
高齢者交通・防災 セーフティアドバイザー	2人	6,817円 /日
固定資産税事務員	1人	6,817円 /日
母子父子自立支援員	1人	1,092円 /時
公用バス登録運転手	2人程度	1,000円 /時

総合保健福祉センター		
子育て世代包括支援センター職員(保健師等)	1人	195,974円～/月
保健師、助産師、看護師、 管理栄養士、歯科衛生士 (保健師、助産師は兼務可)	計40人程度	1,244円 /時
総合保健福祉センター 管理人	若干名	858円 /時

福祉館		
福祉館事務員	1人	154,542円～/月
福祉館管理人	1人	858円 /時

リサイクルセンター		
ごみ処理等作業員	4人程度	150,846円/月

東温市消防本部		
消防本部事務員	1人	6,817円/日

- ◇雇用期間…4月1日から1年間
- ◇試験日…2月上旬(職種により日程が異なるため個別案内)
- ◇会場…東温市役所ほか
- ◇試験内容…作文、個人面接(日給・時給の職種は面接のみ)
- ◇応募方法…応募書類を総務課まで提出
- ◇提出書類…①試験申込書(窓口又は市HPより入手可)、②各免許証、資格証明書等の写し(A4サイズ)
- ◇受付期間…1月4日(水)～18日(火) ※必着
8時30分～17時15分(土日祝を除く)
- ☎ 総務課 人事係 ☎ 964-4400

▷教育委員会

市立保育所		
保育士A	32人	183,111円～/月
保育所支援員	10人	154,542円～/月
栄養士	1人	195,974円～/月
調理員A	10人	161,642円～/月
保育士C	35人	1,125円 /時
事務員	3人	902円 /時
調理員C	10人	883円 /時

市立幼稚園及び認定こども園		
幼稚園講師	9人	183,111円～/月
幼稚園校務員	1人	150,846円 /月
幼稚園生活支援員	8人	1,125円 /時
預かり保育支援員A	10人	1,092円 /時
〃 B		965円 /時

放課後児童クラブ		
放課後児童クラブ支援員A	10人	182,067円～/月
〃 B	56人	1,092円 /時
放課後児童クラブ補助員		965円 /時

児童館/ファミリーサポートセンター		
児童館館長	1人	169,618円 /月
ファミサポアドバイザー	1人	182,067円～/月

地域子育て支援センター		
保育士B	1人	169,618円～/月
保健師	2人	1,244円 /時
保育士D	4人	1,033円 /時
利用者支援事業専門員	1人	1,092円 /時

総合保健福祉センター		
適応指導教室指導員A	1人	169,618円 /月
〃 B		154,542円 /月
特別支援教育指導員	1人	1,480円 /時

東温市役所		
学校教育指導員	1人	161,350円 /月
子育て相談員	3人	1,165円 /時

- ◇雇用期間…4月1日から1年間
- ◇試験日…1月28日(土)、29日(日)
(職種によって日程が異なるため個別案内。日給・時給の職種は別日に実施する場合あり)
- ◇会場…東温市役所ほか ◇試験内容…作文、個人面接(日給・時給の職種は面接のみ)
- ◇応募方法…応募書類を学校教育課まで提出。
- ◇提出書類…①試験申込書(窓口又は市HPより入手可)、②各免許証、資格証明書等の写し(A4サイズ)
- ◇受付期間…1月4日(水)～16日(火) ※必着 8時30分～17時15分(土日祝を除く)
- ☎ 学校教育課 総務係 ☎ 964-4420

本ページに掲載していない職種についても随時募集します。試験内容のお知らせや変更がある場合は、市HPに掲載しますので、受験前に必ずご確認ください。

▽勤務地ごとに、職種、採用予定人数、給料を記載。

中央公民館または川内公民館		
社会教育指導員	1人	161,350円 /月
公民館管理人	3人	858円 /時
公民館清掃員	2人	858円 /時

図書館、歴史民俗資料館		
司書	1人	161,350円～/月
学芸員	1人	161,350円～/月
図書館カウンター職員	10人	902円 /時
移動図書館車職員	4人	965円 /時

体育施設(運動場)		
整地作業員	1人	6,659円 /日

小学校、中学校		
学校校務員	9人	150,846円 /月
学校生活支援員A	1人	9,332円 /日
〃 B	28人	8,438円 /日
〃 C		7,553円 /日
ハートなんでも相談員	5人	965円 /時
スクールサポートスタッフ	5人	902円 /時
スクールソーシャルワーカー	1人	1,205円 /時
外国語活動支援員	3人	1,950円 /時

学校給食センター		
調理員B	12人	161,642円～/月
配達調理員	3人	161,642円～/月
調理員D	2人	883円 /時

■1月の脳トレ大学(オープン教室)

日	場所・時間(①10:00～②13:30～)
10 ㊤	①中央公民館(牛淵団地集会所)、上樋集会所 ②見奈良集会所、南野田集会所、下林集会所
12 ㊤	①保免集会所、②井口集会所
16 ㊤	①横灘団地集会所、南方東公民館 ②土谷公民館
17 ㊤	①上林公民館、北方東公民館 ②樋口集会所、田窪団地集会所、町西公民館
19 ㊤	①西岡公民館
23 ㊤	①田窪集会所、町東公民館 ②播磨台団地集会所、上村集会所
24 ㊤	①中央公民館(牛淵団地集会所)、上樋集会所 ②見奈良集会所、南野田公民館、下林集会所
26 ㊤	①西岡公民館、保免集会所 ②井口集会所
30 ㊤	①田窪集会所、横灘団地集会所、南方東公民館 ②播磨台団地集会所、上村集会所、土谷公民館
31 ㊤	①上林公民館、北方東公民館 ②樋口集会所、田窪団地集会所、町西公民館

◇対象者…市内在住の65歳以上の人

◇参加料…200円 ※要事前連絡

㊤長寿介護課介護給付係☎964-4408

■行政相談(無料)

日	時間	場所
11 ㊤	13:00～	福祉館
26 ㊤	13:00～	東温市役所

㊤総務課☎964-4400

■特設人権相談(無料)

日	時間	場所
19 ㊤	13:00～	川内公民館

㊤社会福祉課☎964-4406

■愛媛県子ども医療電話相談

子どもの急病等は子ども医療電話相談でアドバイスします。☎#8000

■1月の休日当番医

日	医療機関名	電話
1 ㊤	藤本内科クリニック	960-5500
2 ㊤	山本内科胃腸科	966-2066
3 ㊤	池川内科・神経内科	964-7787
8 ㊤	このはな脳とこころの診療所	955-5087
9 ㊤	辻井循環器科内科	964-0013
15 ㊤	中川病院	976-7811
22 ㊤	春香メンタルクリニック	993-7710
29 ㊤	愛媛医療センター	964-2411

診察時間9時～17時。休憩時間は各機関にお問い合わせを。

■無料法律相談など(※は要予約)

相談名	日	時間	場所
心配ごと相談	12 ㊤	13:00～	サードプレイスふれあい
	26 ㊤	13:00～	総合保健福祉センター
弁護士相談※	10 ㊤	13:30～	
司法書士相談※	27 ㊤	13:30～	
行政書士相談※	18 ㊤	13:30～	
土地家屋調査士相談※	11 ㊤	13:30～	
税理士相談※	19 ㊤	13:30～	

㊤社会福祉協議会☎955-5535

相談名	日	時間	場所
じんけん相談	19 ㊤	19:00～	福祉館
各種相談	25 ㊤	10:00～ 13:30～	

㊤福祉館☎966-3306

■令和5年交通安全スローガン決定

去年は歩行者が被害に遭う交通事故が多発しました。歩行者は明るい色の服装や反射材を着用し、周囲にアピールしましょう。ドライバーは早めのライト点灯や前照灯をこまめに切り替え、交通弱者の早期発見に努めましょう。一人ひとりがゆとりと思いやりの心を持ち、交通事故に遭わない、交通事故を起こさない気持ちを持ちましょう。

◇スローガン…▶運転者:運転はゆとりとマナーの二刀流▶歩行者・自転車

利用者:自転車に乗るなら必ずヘルメット▶こども:べだるこぐ ぼくのあいぼう へるめつと

㊤松山南交通安全協会☎958-6558

■1月の献血バス運行

日	時間	場所
4 ㊤	9:30～12:00 13:00～16:00	東温市役所
21 ㊤	9:30～13:00 14:15～16:30	フジグラン重信

㊤県赤十字血液センター☎973-0700

■病態別栄養相談

日	時間	場所
20 ㊤ 27 ㊤	9:00～14:00	総合保健福祉センター、川内健康センター

1人1時間・要予約

㊤健康推進課☎964-4407

■こころの健康相談

日	時間	場所
13 ㊤	9:30～11:30	総合保健福祉センター、川内健康センター

心や体の相談に医師と保健師が応じます。◇相談…真光園 副院長 長尾 奈穂子 先生◇定員…2人

㊤健康推進課☎964-4407

■東温交流カフェ きらきら

日	時間	場所
21 ㊤	9:30～11:30	総合保健福祉センター

別室で「認知症の家族の集い」も同時開催しています。認知症介護中の人と情報交換ができます。

㊤地域包括支援センター☎955-0150

■マイナンバーカード休日交付

マイナンバーカード関係事務のみ。電子証明書有効期限の更新手続きは可。

◇実施日…1月15日㊤、28日㊤◇開庁時間・場所…9時～16時30分・東温市役所

㊤市民課☎964-4404

■マイナンバーカード申請用写真の

無料撮影

◇実施日…平日及び休日交付日◇場所…東温市役所本庁1階市民課、川内支所(平日のみ)◇持ち物…運転免許証などの本人確認書類

㊤市民課☎964-4404

■消費税インボイス制度説明会

電話で事前に予約してください。

◇日時…1月23日㊤14時～、2月20日㊤14時～、3月22日㊤9時～◇場所…松山税務署7階大会議室(松山市)

㊤松山税務署☎941-9121

■愛ロードサポーター募集中

県管理道路の「清掃美化」に協力していただける団体(2人以上)を常時募集中。詳しくは県HPまで。

㊤県道路維持課☎912-2721

■不妊専門相談

不妊の悩みを医師や看護師、助産師が相談に応じます。電話、メール、面接で相談可能。詳しくは県HPまで。

◇開設日時…①毎週㊤13時30分～16時30分、②毎週㊤13時～17時◇電話番号…①愛媛大学医学部附属病院☎080-7028-9836 ②(一社)愛媛助産師会☎080-4359-8187

■簡易裁判所で民事トラブル解決

通常訴訟、少額訴訟、民事調停等の手続き案内を行います。◇時間…平日9時～11時30分、13時～16時30分(20分程度の案内)

㊤松山簡易裁判所☎903-4373

■公証役場無料電話相談

公正証書は法律の専門家が作成する、高い証明力のある公文書です。公証役場への電話相談は無料。作成には国が定めた手数料がかかります。

㊤松山公証人合同役場☎941-3871

■LGBT電話相談・面接相談

◇電話相談…☎070-4286-0409 ◇開設日時…毎月第2㊤、第4㊤18時～21時30分㊤県人権対策課☎912-2455

■1月のごみカレンダー

重信地区	燃やすごみ	紙類	ペットボトル/プラ/その他燃やさないごみ	粗大ごみ	缶・びん/金属/ガラス類	蛍光灯/鏡	乾電池/体温計
樋口	㊤㊤	10・24	8・22	15	—	—	8 15・22
上村	㊤㊤	10・24					4
横河原	㊤㊤	10・24	8・22				
八反地			15				
田窪※	㊤㊤	10・24	8・22				
	㊤㊤	14・28					
	㊤㊤	12・26					
志津川(八反地除く) 志津川南	㊤㊤	10・24	8・22	15	—	—	8 15・22
見奈良			22	1			
田窪団地	㊤㊤	12・26	15		—		
下林			22・25	1・15	22・25		
牛淵団地	㊤㊤	14・28	15	—	25	8 15・22	
新村					—	8 15 22・25	
北野台団地・南野田	㊤㊤	14・28	1・15	1			
山之内	㊤㊤	10・24	25	15	—		
西岡※	㊤㊤	14・28			1		
牛淵・北野田 上樋・播磨台団地	㊤㊤	14・28	1・15	1			
上林	㊤㊤	12・26					

燃やすごみ、紙類は午前6時～8時の間にしてください。それ以外は重信地区は各地区で決められた時間に、川内地区は午前6時～8時の間にしてください。リサイクルセンターに剪定ごみを持ち込む場合、葉を落とし既定の大きさにして紐で縛ってくだ

ださい。落ち葉等は市指定袋又は透明の袋に入れましょう。㊤環境保全課☎964-4415 ◇リサイクルセンター受入時間…9時～14時30分(12/31～1/3、㊤㊤は休)※粗大ごみは受入れなし㊤リサイクルセンター☎966-4989

川内地区	燃やすごみ	紙類	ペットボトル/プラ	粗大ごみ/その他燃やさないごみ	びん/ガラス類/蛍光灯/鏡/体温計	空き缶/金属類/乾電池
東谷・西谷・土谷 滑川・奥松瀬川	㊤㊤	14・28	6・17	16	12	23
北方東・北方西 南方東・南方西 町東・町西 前松瀬川・横灘団地	㊤㊤	12・26	7・18	17	10	24
	㊤㊤	10・24	5・16	18	11	25

暮らしの相談窓口(市外局番089)

高齢者に関する総合相談▶地域包括支援センター☎955-0150/在宅介護支援センター長安☎964-8555/在宅介護支援センターみゆげ☎955-1717/在宅介護支援センターウェルケア重信☎955-0300/在宅介護支援センターガリラヤ荘☎966-6250/在宅介護支援センター希望の館☎961-1214	愛媛県自殺SOSダイヤル☎0570-0556-14 みんなの人権110番☎0570-003-110 子どもの人権110番☎0120-007-110 難病相談窓口(中予保健所)☎909-8757 えひめ性暴力被害者支援センター☎909-8851 空き家相談室(不動産コンサルティング協会)☎915-2213
こころの健康相談統一ダイヤル☎0570-064-556 よりそいホットライン☎0120-279-338	外国人権相談ダイヤル☎0570-090-911 女性の人権ホットライン☎0570-070-810
児童相談所虐待対応ダイヤル☎189	害虫駆除(愛媛県ベストコントロール協会)☎913-1064
児童相談所相談専用ダイヤル☎0120-189-783	多重債務ホットライン☎0570-031640

東温市消費生活相談員
武田咲枝 相談員
消費生活UP通信 vol.178

模倣品のトラブルに注意!

令和4年10月1日に改正商標法等が施行され、海外の事業者から日本に模倣品が送付された場合は、個人使用でも税関で没収の対象となりました。

インターネットで海外のショップからブランドバッグを購入した。しかし、偽ブランドを扱うショップだったようで、注文品が模倣品で税関に没収された。購入代金を返してほしいが、事業者と連絡が取れないと相談がありました。海外からの送付品が模倣品と判断された場合、消費者に認定手続きを開始通知書が送付されます。クレジットカード払いの場合はカード会社に相談しましょう。銀行振込の場合は警察に相談し、振込先の銀行に申し出ましょう。

㊤市消費生活相談窓口☎964-4400◇相談時間:8時30分～17時15分





WE LOVE トンボ絵画コンクール 文部科学大臣賞を受賞

水彩画家

福本 沙恵さん(志津川南)

Sae Fukumoto

キラリ東温この人なう No.97

輝く人にインタビュー

トンボや、トンボのいる風景を描く「WE LOVE トンボ」絵画コンクールで北吉井小5年の福本沙恵さんが小学5年生の部の大賞(文部科学大臣賞)に輝いた。

「過去に見に行つたことがある国指定天然記念物の北吉井のビヤクシンをモチーフに描きました。昔から絵が好きで、暇さえあれば描いていました」と話す。

皿ヶ嶺絵画教室で絵を習い始めたのは小学校2年生の頃。講師の渡部憲幸先生は「福本さんは自分が想像したことを物語にして絵にできる。大人にとっても難しく、福本さんの強み」と話す。大賞に輝いた絵画のタイトルは「ビヤクシンの木の下で雨上がりのダンス」。雨上がりのビヤクシンをイメージし、キラキラ輝く風景を表現している。去年は同コンクールで銀賞を取っており、今回は5年生の応募数実に23,488点の中の大賞。福本さんは「まだ信じられない。他にも描くきっかけがあれば挑戦していきたい」と話した。

編集後記

あけましておめでとうございます!今年も市内を駆け巡ります。

上林小学校のもちつきでは10個以上食べて子どもさんもいました。今年もモリモリ食べて大きくなってね!(和田)

今月号の取材でクリスマス会やコンサートに参加させた子どもたちは、参加した子どもたちは、笑いながらビヨンビヨン跳ねたり、クルクル回ったり。楽しそうにする姿に自然と笑顔になりました。今年もたくさんさんのイベントが実施できることを願います(渡部)

目次 Contents

02_加藤市長 新年の抱負/04_特集 元気の架け橋—ずっとここで—/08_スイッチとうおん/12_子育てガイド/14_ふれあい広場/18_令和4年分所得申告相談窓口開設/20_情報BOX/24_会計年度任用職員を募集します/26_暮らしと健康のカレンダー/28_キラリ東温この人なう