



二十歳の想いを胸に込めて

二十歳、その時、あなたは何を想っていましたか？
今の自分は、あの時の気持ちを忘れていませんか？
今年も、東温市に、大人の仲間入りをした新成人が誕生しました。
それぞれの想いを胸に込めて…。



新年を迎え、最初にやって来るビッグイベント「成人式」。
1月11日、平成21年の東温市成人式が、中央公民館2階大ホールで開催され、男性155名、女性155名の計310名の若者が大人の第一歩を記しました。

今年、東温市で成人式を迎えたのは、昭和63年4月2日から平成元年4月1日まで生まれ、初めて大人の仲間入りを果たす一方、昭和生まれ世代は最後の成人式となりました。
午前9時50分から2階口

ピーで始まった受付には、華やかな晴れ着を着た新成人が続々と姿を現し、久しぶりに会う友人たちとの再会に、あちこちで歓声がわき上がっていました。
東温市の成人式は、新成人の中から組織された運営委員会によって企画・運営

されています。

今年も仲間の呼びかけで集まった運営委員20名が、この日のために準備を進めてきました。

午前10時30分からの式典に先立って行われたブレゼンテーションでは、運営委員の皆さんが壇上に入り、「今日はお世話になった恩師の方々も来られています。是非この場で、私たちが成長した姿を見ていただきましょう。」と挨拶。会場からは、温かい拍手が送られました。

式典では、新成人を前に高須賀市長が、幕末の思想家である「吉田松陰」の「士たるものの貴ぶところは徳であって才ではなく、行動であって学識ではない」という言葉を紹介し、「これから歩む長い人生の中で、自分の一生の財産である徳を育て、また、失敗を恐れず、若さを生かして、自分の可能性を信じ、行動する大人に成長してください。」と式辞を述べました。

その後、式は、記念品贈呈や来賓祝辞、祝電披露と順調に進み、新成人意見発表として高岡賢人さんと大

華やかな晴れ着に身を包む新成人が続々と集まる成人式受付。



新成人意見発表では、マイクを会場内へと回し、それぞれの二十歳の想いを聞いたあと、新成人を代表して渡邊秀樹さんが謝辞を述べました。





城戸優さんが自らの意見を発表。発表後はマイクを会場内へと回し、友人たちの将来の夢や希望など、二十

歳の想いを聞いて回り、会場を沸かせていました。式の最後は、新成人を代表して渡邊秀樹さんが、

「今、日本だけでなく世界中が不況になっていますが、すでになってしまった事を悔やむより、これからを考

える人間になることが私たちがすべきことではないでしょうか。成功をする人間とは、常に最善の努力をし

ています。もちろん、努力が必ずしも成功につながるとは限りません。しかし、努力をしなければ成功はしません。努力とは、万人に与えられた共通の才能だと思えます。」と謝辞を述べ、式を締めくくりました。

式典が終了すると、会場は記念撮影用にセットされ、一生の思い出となる記念撮影が始まると、みな凜とした表情を見せていました。

記念撮影後、運営委員会が主催した茶話会では、恩師の方々に花を囲みながら、久々の再会に花を咲かせ、大人になった喜びと未来へ向けた希望を胸にした新成人たちの笑顔があふれていました。

新成人の皆さん、おめでとうございませう。

いよいよ、大人の仲間入りですね。成人式を迎えたからといって、すぐに何かが変わる実感は持ちにくいかもしれません。

でも、この心算(こころざし)は、心から許せる仲間たちや自分自身の居場所があるということは、忘れないでくださいね。

松山税務署から

確定申告について

平成20年分の所得税の確定申告の税務署窓口での相談・申告書の受付は、2月16日(月)から3月16日(月)までとなります。(土、日曜日を除く)

なお、2月22日及び3月1日に限り、日曜日も税務署窓口で相談及び申告書の受付を行います。

個人事業者の消費税及び地方消費税・贈与税の申告について

個人事業者の消費税・地方消費税の申告と納税は、3月31日(火)まで、贈与税の申告と納税は、3月16日(月)までとなります。

平成20年分の贈与税の税務署窓口での申告と受付は、2月2日(月)から3月16日(月)までとなります。(土、日曜日は除く)

平成20年中に個人からもらった財産の価額が110万円を超えると、贈与税の申告と納税が必要となります。

なお、贈与により取得した財産について、相続精算課税制度の適用を受ける場合には、申告期限までに贈与税の申告が必要となりますのでご注意ください。

e-Taxをご利用ください
e-Tax(インターネット)とは、国税電子申告・納税システムのことです。

国税庁ホームページの確定申告書等作成コーナーで作成した申告書等のデータを、そのまま電子申告することができます。あわせて、インターネットバンキングやATMを利用して納税することもできます。

安全・確実・便利な振替納税のご利用を

所得税や個人事業者の消費税・地方消費税の納税方法に、振替納税制度があります。

新たに振替納税を希望される場合は、税務署または預貯金先の金融機関で、預貯金口座振替依頼書を申告書の提出期限までに提出してください。

平成20年分所得税の口

確定申告は お早めに

所得税の確定申告と納税は
3月16日(月)まで

座振替日は4月22日(水)、消費税・地方消費税の振替日は4月27日(月)です。

申告書の税務署への送付について

申告書を、郵便または信書便により税務署に送付された場合、その郵便物または信書便物の通信日付印により表示された日を提出日とみなすこととなりますが、それ以外の場合は、

税務署に到着した日が提出日となります。

問い合わせ先

松山税務署
電話相談センター
(Tel)941・9121

確定申告無料相談

四国税理士会松山支部では、所得税の確定申告無料相談を次のとおり行いますので、是非ご利用ください。

・2月3日～6日

9時～17時

松山市役所 本館 11階
大会議室

・2月10日、12日、13日

9時～17時

松前町役場 2階
大会議室

問い合わせ先

四国税理士会 松山支部
(Tel)945・5761



■市県民税相談日程表

日程	地区指定	相談会場	
2月	16(月)	南方・吉久	川内支所 3階 会議室
	17(火)	北方・松瀬川	
	18(水)	吉久・三内(則之内・井内・河之内・滑川)	
	19(木)	南方・松瀬川	
	20(金)	北方・三内(則之内・井内・河之内・滑川)	
	22(日)	地区指定なし(予備日)	
	23(月)	山之内・樋口・横河原	
	24(火)	志津川・野田	
	25(水)	西岡・下林	
	26(木)	見奈良・上村	
27(金)	田窪・上林	本 庁 4階 大会議室	
3月	1(日)		地区指定なし(予備日)
	2(月)		南野田・北野田
	3(火)		牛淵・野田
	4(水)		山之内・横河原・西岡
	5(木)		志津川・上村
	6(金)		見奈良・下林
	9(月)		田窪・上林
	10(火)		南野田・北野田
	11(水)		樋口・牛淵
	12(木)	地区指定なし(予備日)	
13(金)			
16(月)			

※待ち時間が長くなる場合もありますので、あらかじめご了承ください。

市役所から

市県民税相談

市役所では、次の日程で相談日を設けています。

2月22日(日)及び3月1日(日)は、本庁において申告相談を行います。

また、同日、松山税務署においても休日申告相談を実施しておりますのでご利用ください。

例年、相談会場は混雑します。1日あたりの相談件数を平均化するため、原則

として地区の指定を行っており、ご希望の地区をお知らせください。

■相談時間

9時～15時

■相談会場

●川内支所

2月16日～2月20日

※この間本庁では、証明書

発行等、通常の窓口対応

業務のみとなります。

●市役所本庁

2月22日～

相談にお越しの際は、申

告書(事前に送付を受けた

市県民税あるいは確定申告

書をお持ちの方のみ)、所

得の計算に必要な書類や源

泉徴収票、医療費の領収書、

支払保険料の証明書、国民

年金保険料等の支払をした

旨を証する書類、印鑑をご

持参ください。給与の還付

等、確定申告を行う場合は、

口座番号のわかるものをご

持参ください。

■問い合わせ先

市役所 税務課

(TEL) 064・4403

e-Taxをご利用ください

最高5,000円の税額控除

平成20年分の所得税の確定申告を本人の電子署名及び電子証明書を付して、申告期限内にe-Taxで行うと、所得税額から最高5,000円の税額控除を受けることができます。(平成19年分または平成20年分のいずれか1回)

添付書類が提出不要

所得税の確定申告をe-Taxで行う場合、医療費の領収書や源泉徴収票等は、記載内容を入力して送信することで、提出または提示を省略することができます。なお、確定申告期限から3年間、添付書類の提出または提示を求められることがあります。

還付金の処理が早くなります

e-Taxで申告された還付申告は、3週間程度の期間で還付処理が可能となります。

確定申告期の利用時間等

1月19日の8時30分から、所得税の確定申告期限の3月16日までは、24時間e-Taxのご利用が可能です。

なお、3月17日の午前0時を過ぎて受信した所得税の確定申告書のデータは、確定申告期限後に提出されたものとなりますのでご注意ください。e-Taxを利用するには、事前登録等が必要となりますので、早めに登録をお願いします。納税の手続きには、別途金融機関との契約及び税務署への電子申告・納税等開始届出書の提出が必要です。

国税庁ホームページ

(<http://www.nta.go.jp/>)

e-Tax ホームページ

(<http://www.e-tax.nta.go.jp/>)



税

平成21年度から適用される 市県民税の主な改正点

① 寄附金税制の拡充

これまで、対象となる寄附金については、所得金額から所得控除として差し引いていましたが、平成21年度より市県民税所得割額から差し引く税額控除に変更となります。

適用となる上限額については、総所得金額等の25%から30%へ引き上げられ、下限額については10万円から5万円に引き下げとなります。

基本控除として、「(寄附金額－5千円)×10%」により算出される額が税額控除されます。

また、所得税で寄附金控除の対象となっている寄附金の内、愛媛県内に主たる事務所を有する法人または団体に対するもので、一定の要件を満たす寄附金が新たに控除の対象とされました。

市や県等の地方公共団体に寄附したふるさと納税については、市県民税所得割額の10%を限度として、特例控除額が加算されます。

くわしくは、東温市ホームページをご参照ください。

② 公的年金にかかる市県民税の特別徴収制度(年金からの天引き)の導入

高齢化社会の進展に伴う年金受給者の増加と老年者控除等の見直しや税源移譲の施行を背景に、市役所または金融機関窓口まで出向き納付されていたものを、年金から天引きし、自動的に納付がなされることで、納税の利便性の向上が図られる観点から、平成21年10月の年金受給分より、市県民税特別徴収制度が導入されます。

市県民税の納税義務者で、前年中に年金を受給しており、各年の4月1日において、国民年金法に基づく老齢基礎年金等を受給している65歳以上の方が対象となります。

老齢基礎年金等の受給額が18万円未満の方や、年金にかかる市県民税の額が老齢基礎年金等受給額を超える方等は、年金からの天引きは行われません。

なお、この制度は、納付方法を変更するもので、これによる新たな税負担は生じません。

③ 市県民税における住宅借入金等特別税額控除を引き続き実施

住宅ローン控除の既存適用者について、税源移譲により所得税額が減少し、移譲前の所得税額に

おける控除可能額も減少した方を対象に、税負担の変動が生じないよう、平成20年度分以降の市県民税所得割額において減額調整する措置が設けられておりますが、最長で平成28年度分市県民税まで適用されます。

ただし、平成11年から平成18年までに入居した方に限ります。

なお、毎年「市県民税住宅借入金等特別税額控除申告書」を、原則として3月15日(平成21年は3月16日)までに提出しなければなりません。

確定申告をされる方は確定申告書とともに税務署に提出し、確定申告をされない方は源泉徴収票及び居住開始年月日のわかる書類を持参のうえ、各年度の1月1日現在にお住まいの市町村へ提出

してください。

申告書は個々に配布しておりませんので、総務省の個人住民税(市県民税)住宅ローン控除申告書作成ツールにより作成し提出いただくか、税務課窓口にて配布します。

■ 問い合わせ先

市役所 税務課

(TEL 964・4403)

■ 参考アドレス

東温市ホームページ

(<http://www.city.toon.ehime.jp/furusato/>)

総務省の住宅ローン控

除申告書作成ツール

(http://www.soumu.go.jp/czaisei/czaisei_

[seido/zeigenjou2.html](http://www.soumu.go.jp/czaisei/czaisei_seido/zeigenjou2.html))



血液は人工的につくりだすことも、長期間保存することもできません。

想像してみてください。

あなたの大切な人が輸血を必要としたら…。

私たちが身近にできる助け合いのひとつが、献血です。みんなで献血について考えてみませんか。

なぜ献血は必要なの

私たちの体を流れる血液は、人間の生命を維持するためにさまざまな役割を担う大切なものです。

体から一定量の血液が失われると命を落とすことにもなります。

この血液に代わる物質が人工的に造れない現在、医療の現場において、「輸血」は欠かすことのできない治療法となっています。

血液は人の体の中でしか造ることができず、また、

生きた細胞であるため、長い期間保存することができません。

このため、輸血に必要な血液をいつでも十分に確保しておくためには、絶えず献血が必要となるのです。

あなたの思いやりが 尊い命を救う… 献血にご協力ください！



献血は手軽にできる

献血は、18歳から（2000ミリリットル献血は16歳から69歳まで）の健康な方ならば、ごなたでも簡単に協力できるボランティア活動

です。

現在、献血者の約6割は16歳から39歳で、若い世代が中心となり、血液の需要を支えています。

血液不足によって医療に支障をきたさないためには、血液の提供が可能な方からのこれまで以上の献血へのご協力が必要です。

献血は、全国各地の献血ルーム、献血バスなどで受付けています。くわしくは、愛媛県赤十字血液センターのホームページをご覧ください。

献血には、血液中のすべての成分を献血してもらう「200ミリリットル献血」と「400ミリリットル献血」、血しょうや血小板といった特定の成分だけを献血する「成分献血」があります。

血液は大切に使われます

皆さんから献血された血液は、厳しい検査に合格したものだけが、赤血球・血小板・血しょうなどの輸血用血液として使われています。

そのほか、血液製剤の原

料としても役立てられています。

献血された血液の約80%は、50歳以上の患者さんに輸血されています。また、輸血の約半数は、悪性新生物（がん）の治療に使用されています。

ひとりでも多くの方に

輸血用血液は、年間を通して一定の量が必要です。

しかし、冬場から春先にかけては、風邪などで体調を崩す方が多いことなどから、献血者数が減少し、血液が不足する傾向があります。

献血…これは、思い立ったらすぐにできる素晴らしいことです。

みんなで声を掛け合ひましょう。

一人ひとりのやさしい気持ちが集まって、血液を必要としている人の笑顔に出会えるように。

参考アドレス

愛媛県赤十字血液センター
<http://www.ehime.bc.jic.or.jp/>

総務課から

●採用職種

- ◆事務員 若干名
(市内各施設)
月給 136,183円
- ◆保育士 若干名
(市立各保育所)
保育士資格を有する者
月給 150,444円
- ◆保健師・栄養士・看護師・
介護支援専門員 若干名
(健康センター他)
いずれかの資格を有する者
月給 162,696円
- ◆家屋評価事務員 若干名
(市庁舎税務課)
2級建築士資格を有する者
月給 150,444円
- ◆作業員 若干名
(リサイクルセンター)
普通自動車免許を有する者
月給 129,755円
- ◆用務員 若干名
(市庁舎)
月給 129,755円
- ◆秘書事務 若干名
(市庁舎)
秘書資格又は官公庁での
秘書経験を有する者
月給 140,702円
- ◆総合受付事務 若干名
(市庁舎)
受付業務に関連する資格
(接客・電話対応等)又

は官公庁での総合受付業務の経験を有する者
月給 140,702円

◆通訳事務 若干名

(市庁舎)
英語通訳の資格又は同等の英会話能力を有する者
月給 140,702円

〔雇用条件等〕

- ◇雇用期間
事務員 6か月
- ◇必要に応じて更新有)
その他の職 1年
- ◇(必要に応じて更新有)
社会保険・厚生年金・労働保険に加入
- ◇通勤手当・期末手当等は規程に基づき支給
- ◇年次有給休暇は規程に基づき与付
- ◇健康診断書(項目指定)は採用決定後提出が必要
- 採用試験
- ◇日時
3月1日(日) 9時～17時

※受付時間は個別に通知します。

- ◇場所 市役所会議室他
- ◇内容 作文・面接
- ◇合格発表 3月中旬
- ◇採用期日
平成21年4月1日

●受験手続き

次の書類に必要事項を記入し、市役所総務部総務課人事係まで提出してく

平成21年度 東温市の臨時職員等を募集します！



を募集します！

ださい。
◇履歴書(申込日前3か月以内に撮影した写真を添付、書式指定なし)

◇資格証明書の写し又は、平成21年3月31日までに取得見込み証明書(保育士、保健師、栄養士、看護師、介護支援専門員、家屋評価事務員、作業員、

秘書事務、総合受付事務、通訳事務)

●受付期間

2月2日(月)～2月18日(水)

◇持参による申込

2月2日(月)～2月18日(水)の勤務時間中(月曜日、金曜日の8時30分～17時30分、祝日は除く)に受付します。

◇郵送による申込

2月2日(月)～2月18日(水)の消印があるものまで受付します。簡易書留等確実な方法で郵送してください。

※詳細については、「試験案内」を準備していますので、お問い合わせください。

●申込・問い合わせ先

T791・0292
東温市見奈良530番地1
東温市役所
総務部総務課人事係
(TEL964・4400)

教育委員会から

●採用職種

- ◆教育相談員【補導センター職員兼務】 1名
(川内公民館内教育相談室)
月給 150,444円
- ◆幼稚園講師 若干名
(市立幼稚園)
幼稚園教諭資格を有する者
月給 150,444円
- ◆図書館司書 若干名
(市立図書館)
司書資格を有する者
月給 140,702円
- ◆調理員 若干名
(学校給食センターほか)
月給 133,672円
- 〔雇用条件等〕

恩給欠格者、戦後強制抑留者、引揚者の皆様へ
「特別慰労品」の贈呈事業が終了します

旧軍人等で恩給等を受けていない恩給欠格者、戦後、旧ソ連やモンゴルに強制抑留された方、終戦に伴い本邦以外の地域から引揚げてこられた方の「ご本人」に、あらためて慰藉の念を表すため、内閣総理大臣名の『特別慰労品』を贈呈しています。

過去に内閣総理大臣名の書状等を受けた方、書状を受ける資格があったにもかかわらず、請求されていない方も対象です。

- ・請求書類は、市役所介護福祉課及び川内支所の窓口にあります。
- ・請求期限は、3月31日までです。

■請求書類送付先・問い合わせ先

〒163-0231
東京都新宿区西新宿2-6-1
新宿住友ビル
独立行政法人平和祈念事業特別基金
特別記念事業担当
無料電話0120-234-933
月～金 9:15～17:15 (土日祝休)

旧日本赤十字社救護看護婦及び
旧陸海軍従軍看護婦の皆様へ
内閣総理大臣名の書状を贈呈します

先の大戦において、外地等（事変地の区域又は戦地の区域）に派遣され、戦時衛生勤務に従事された旧日本赤十字社救護看護婦及び旧陸海軍従軍看護婦の方（慰労給付金受給者を除く）に対して、その御労苦に報いるため内閣総理大臣名の書状を贈呈しております。

- ・請求書類は、介護福祉課及び川内支所の窓口にあります。
- ・請求期限は、3月31日までです。

■請求書類送付先・問い合わせ先

〒100-8926
東京都千代田区霞が関2-1-2
中央合同庁舎 2号館 8階
総務省大臣官房管理室 業務担当
TEL 03-5253-5182 (直通)
FAX 03-5253-5190



- ◇雇用期間 1年
(必要に応じて更新有)
- ◇社会保険・厚生年金・労働保険に加入
- ◇通勤手当・期末手当等は規程に基づき支給
- ◇年次有給休暇は規程に基づき付与
- ◇健康診断書(項目指定)は採用決定後提出が必要
- 採用職種
- ◆小学校業務委託校務員 2名
(南吉井・上林小学校)
委託料(月額) 136,500円

- ◇ 1名
(北吉井幼稚園)
委託料(月額) 136,500円
- ◆学校生活支援員 若干名
(市内小・中学校)
日給 6,944円
※年間205日程度
- 採用職種
- ◆図書館パート職員 若干名
カウンター業務
時給 786円
- ◆移動図書館車運転手 若干名
時給 868円
- ◇「雇用条件等」
社会保険等、交通費なし

- ◇普通自動車運転免許を有する方(移動図書館車運転手)
- ◇パソコンで文字入力ができる方(カウンター業務)
- ◇明るくさわやかな応対ができる方
- ◇土・日・祝日の勤務が可能な方
- ◇図書館司書、学校司書の有資格者は歓迎します。
- 採用試験
- ◇日時 3月1日(日) 9時～
- ◇場所 川内公民館
- ◇試験の内容 作文・面接
- ※図書館パート職員・移動図書館車運転手は面接のみ

- ◇合格発表 3月中旬
- ◇採用期日 平成21年4月1日
- 受験手続
次の書類に必要事項を記入し、市役所4階教育委員会学校教育課総務係まで提出してください。
- ◇履歴書(申込日前3か月以内に撮影した写真添付)
- ◇資格証の写し又は平成21年3月31日までに取得見込である旨の証明書(図書館職員、幼稚園講師)
- 受付期間
◇持参による申し込み 2月2日(月)から2月18日

- ◇郵送による申し込み 2月2日(月)から2月18日(水)までの消印があるものまで受け付けます。簡易書留等確実な方法で郵送してください。
- 申込・問い合わせ先
〒791-0292
東温市見奈良530番地1
東温市教育委員会
学校教育課総務係
(TEL)964-4420)

交通災害共済に 加入しませんか



交通災害共済は、不幸にして交通災害にあったときに、少しの掛金で災害見舞金を受け取ることができる制度です。
車を運転される方はもちろん、特にお年寄りやお子さんを含め、家族そろっての加入をお勧めします。

◆加入資格

東温市に住民票のある方
(平成21年4月1日現在)
※ただし、学生等で東温市に住民票がない方でも、扶養義務者が加入される場合は加入できます。

◆共済掛金

一 般 700円
(平成6年4月1日生以前)
中学生以下 300円
(平成6年4月2日生以降)
※平成21年3月に卒業の中学生は一般扱いになります。

◆共済期間

平成21年4月1日～
平成22年3月31日
※中途加入の場合は、掛金を納めた日の翌日から平成22年3月31日までとなります。

災害見舞金一覧表

等級	災害の程度	金額
1	死亡	100万円
2	医師の治療実日数200日以上障害	15万円
3	医師の治療実日数100日以上200日未満の障害	12万円
4	医師の治療実日数70日以上100日未満の障害	10万円
5	医師の治療実日数50日以上70日未満の障害	8万円
6	医師の治療実日数30日以上50日未満の障害	6万円
7	医師の治療実日数16日以上30日未満の障害	3万円
8	医師の治療実日数7日以上16日未満の障害	2万円

※加入者であれば日本国内どこで起きた交通事故でも適用されます。

※転出された場合も、共済期間は有効です。

◆受 付

各金融機関(郵便局を除く)・市役所社会福祉課・川内支所で受け付けます。加入申込書の記載内容に変更がある場合は、本庁及び支所で申し込んでください。

◆時 効

災害見舞金を請求できる期間は、災害を受けた日の翌日から2年以内です。

65歳以上の方の介護情報に基づく 所得税・地方税上の障害者控除の認定

所得税及び住民税に係る障害者控除については、身体障害者手帳等の交付を受けている人のほか、福祉事務所長の認定を受けている人についても適用されています。

東温市では、平成20年分の取扱いから認定の範囲を拡充しましたのでお知らせします。

■障害者控除の適用を受けられるのは?

対象者本人又は対象者を扶養している配偶者や親族の人で、所得税及び住民税が課税となる人です。
※非課税の人は控除を受ける必要はありません。

■介護情報に基づく障害者控除の認定を受けることができる対象者は?

東温市に住所がある65歳以上で、既に要介護認定申請をされ判定結果のでている人で次表に該当する人、並びに東温市在宅ねたきり老人等介護手当支給条例に基づく該当者に決定している人です。

■申請できる人は?

対象者本人又はその家族、親族等の人です。

会社を退職された方の 国民年金の手続きについて

●加入手続きは？

国民年金制度は、20歳から60歳までの全ての方が加入し、保険料を納め、みんなで支え合う制度です。国民年金の加入者は次の3種類となっています。

○第1号被保険者

自営業者、農林漁業者や会社を退職された方などとその配偶者

○第2号被保険者

厚生年金、共済組合に加入している方（会社員、公務員など）

○第3号被保険者

第2号被保険者に扶養されている配偶者（年収130万円未満）

大半の方は、会社に勤めているときは厚生年金保険に加入していますが、会社を退職した場合は、国民年金の第1号被保険者になります。

国民年金第1号被保険者になった場合、年金手帳をご持参のうえ、国民年金被保険者種別変更（国民年金加入）手続きを行ってください。

なお、第3号被保険者についても次のいずれかに該当する場合は、第1号被保険者となりますので、

前記と同様の手続きが必要となります。

○第2号被保険者が会社を退職したとき、又は65歳になったとき

■手続き・問い合わせ先

松山東社会保険事務所
(Tel) 946・2146
市役所 保険年金課
(Tel) 964・4408

●離職（失業）による保険料免除をご存知ですか？

国民年金には、保険料の免除制度があります。申請して承認されることにより、全額または一部（4分の1納付、半額の納付、4分の3納付）の保険料が免除されます。

免除の承認は、被保険者・配偶者及び世帯主の前年の所得を基準に決定されることとなっていますが、失業等により現在収入がない場合は、特例により認められる場合がありますので、年金手帳・印鑑及び失業していることが確認できる雇用保険受給資格者証等をご

持参のうえ、住民票のある市町役場で免除申請してください。

なお、保険料が免除された期間は、将来年金額を計算する際に一定の割合で、算入されることとなります。

年金の手続きなどもっとくわしいことが知りたい方は、お近くの社会保険事務所へご相談願います。また、社会保険庁のホームページでも情報を掲載しておりますので、ご利用ください。

■国民年金に関する問い合わせ先

松山東社会保険事務所
(Tel) 946・2146
社会保険庁アドレス
<http://www.sia.go.jp/>



区分	介護情報			
	介護度	日常生活自立度		
		障害高齢者	認知症高齢者	
障害者	知的障害者（軽度・中度）に準ずる者	要支援1・2 要介護1~3	/	I・II
	身体障害者（3級~6級）に準ずる者	要支援1・2 要介護1~3	J・A	
障害事由	知的障害者（重度）に準ずる者	要介護4・5		III・IV・M
	身体障害者（1級・2級）に準ずる者	要介護4・5	B・C	
	寝たきり老人			

■申請手続きは？

- ① 「障害者控除認定申請書」に必要事項を記入のうえ、市介護福祉課に提出してください。
- ② 審査後、申請者に認定又は非該当の通知をいたします。
- ③ 認定書は、所得税及び住民税の申告時に提示してください。
- ④ 申請書は、市のホームページからダウンロードできます。

■問い合わせ先

市役所 介護福祉課
(Tel) 964・4411

「悪質商法」にご用心！

No.4



日々変化する「悪質商法」は後を断ちません。

特に、最近では高齢者をめぐる消費者トラブルが急増しています。

高齢者は昼間一人で家にいることが多く、時間的な余裕もあるため、さまざまな悪質商法などの被害にしやすい状況に置かれています。

また、悪質商法の被害にあった場合も、その意識が薄く、後で家族から相談が寄せられることが多いた

め、トラブルの解決が困難になる場合も少なくありません。

悪質商法には、さまざまな手口があり、手を変え品を変えて、多くの被害と問題を起こしています。

金融機関や行政などが、ATMでの振り込め詐欺の被害防止に警戒を強める中、保証金などの名目で現金を入金させようとする「融資保証金詐欺」もその一つです。

警報！振り込め詐欺が止まらない

融資保証金詐欺とは、保証金などの名目で金銭を振り込ませてだましとるという犯罪で、振り込め詐欺の一つです。振り込め詐欺の中でも、オレオレ詐欺や架空請求詐欺は手口が広く知られるようになり、犯罪件数が減少傾向にあるのに反して、この融資保証金詐欺は増加傾向にあるといわれています。

もちろん融資を受けるのに保証金が必要なはずはなく、この保証金を騙し取られてしまうのですが、このダイレクトメールが実に巧妙に作られていて、信じてしまうケースが多いのです。

融資保証金詐欺の手口

金融機関などを装い偽のダイレクトメールなどを送ります。そこには、「特別優遇金利で融資可能です。まずは、融資額の1割程度の金額を保証金として振り込んでください。」というようなことが書かれています。あたかも低利で融資するかの様に思わせて、保証金名目で現金を振り込ませ、実際には融資等を全く行わないものです。

予防と対策

チラシや雑誌などの貸金業者の広告の中には、一見まともそうに見えても、うのみにするには危険な情報が数多くあります。送金した後不安になって、返金を求めても、被害の回復は困難です。正規の貸金業者は、いかなる名目であっても、融資を前提に現金を要求することはありません。また、広告に書かれているような「担保、保証人不要」「面倒な手続き一切なし」「低金利で融資」等のうまい話は現実にはありません。

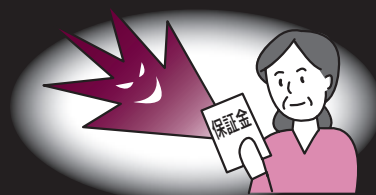

消費生活に関する相談窓口

市役所 総務課 (TEL964-4400) 愛媛県消費生活センター (TEL925-3700)

入札結果報告

- 東温市で執行された入札結果を公表します。
- 表記内容【工事(業務)名・落札者・税込落札額】

■12月3日

- ・東温市消防本部庁舎・防災センター定期清掃業務
(株)カネカ…241,500円

■12月17日

- ・下沖団地西道路舗装工事
協和道路(株)…1,974,000円
- ・救助資機材購入業務
(株)ヤマダ…2,931,600円
- ・東温市内量水器取替工事その1
上本住宅設備…3,339,000円
- ・東温市内量水器取替工事その2
(有)さくらい設備…2,667,000円
- ・公共下水道汚水管渠工事(52工区)
(株)東温土木…7,717,500円
- ・公共下水道汚水管渠工事(85-2工区)
(株)東温土木…24,328,500円
- ・井内地区上地区農業用排水路改修工事
(株)東温土木…11,865,000円
- ・田窪団地集会所新築工事
大和コンストラクション(株)…44,184,000円



掲載【平成20年12月3日～12月17日入札実施分】

平成21年度 幼稚園入園児の2次募集について

平成21年度幼稚園入園児の2次募集を次のとおり行います。

募集年齢は3歳児が対象です。

●入園資格
・東温市内に住所があり、在住している幼児。平成21年3月31日までに転入する見込みの幼児。

●3年保育(3歳児)

・平成17年4月2日から平成18年4月1日の間に生まれた幼児。

●各幼稚園(若干名)

●諸費用

- ・入園料(入園時) 5千円
 - ・保育料(月額) 5千円
 - ・その他の諸費 給食費等
- 申し込み方法
・各幼稚園にある入園願書に

必要事項を記入の上、幼稚園に提出してください。

●受付期間

3月2日(月)～3月19日(木)

●受付時間

8時30分～17時

●問い合わせ先

教育委員会 学校教育課
(TEL 964・4420)

または

重信 (TEL 964・3092)
北昇 (TEL 964・5952)
川上 (TEL 966・3755)
東谷 (TEL 966・3708)
西谷 (TEL 966・5850)
の各幼稚園

祝! エネルギー教育特別奨励賞

東温市は、持続可能な資源循環型社会を構築するために、行政、学校、事業者などが一体となって「環のまちづくり」を目指しています。

12月11日、市役所本庁で電気新聞社(株)が主催する第3回エネルギー教育賞の表彰式が行われ、東温市が特別奨励賞を受賞しました。

この賞は、電気新聞社(株)が次世代層を対象にした多様なエネルギー教育の取り組みに焦点を当て、エネルギー教育の一層の広がりや電気知識の普及啓発を目指し、電気新聞創刊100周年を記念して創設したもので、今年度で3回目を迎えています。

昨年、東温市では、てんぷら油のバイオディーゼル化を目的とした市民回収やゴーヤの植栽を利用した緑のカーテン運動、更に、市内の企業等の施設改修に省エネを導入させるE S C O事業を開始するなど、地球温暖化対策に向けて順調に諸事業を進めてきました。

今後も、次世代を担う子どもたちが環境マネジメントなどを学んでいく「キッズISO」や自然の恵みであるバイオマスを有効利用していくための「東温市バイオマスビジョン」などの取り組みを進めていきますので、市民の皆さんのご協力をお願いします。





バイオマス・クリスマス
みんなで止めよう
温暖化



地球にやさしいバイオマスエネルギーが注目を集めています。12月23日、すっかりお馴染みとなったバイオマス・クリスマスinグルースモールが開催されました。会場となった見奈良のレスパスシティ坊っちゃん劇場前広場には、間伐材や製材時のおが屑などを有効利用するペレットストーブが展示され、環境負荷の少ない暖房器具として注目されていました。また、ツイストパンづくりの実演やまき割りの体験コーナーでは、初めてのエコ体験に子どもたちも夢中になっていました。



三世代交流クロッケー大会
世代や地域を超えた交流

12月14日、重信川河川敷のふれあい広場で第3回目となる三世代交流クロッケー大会が開催され、市内13分館の25チーム、約140名が参加しました。これは、子どもから高齢者まで気楽に楽しめるクロッケーをとおして地域の交流を深めようといわれているものです。大会では、参加チームが5ブロックに分かれてリーグ戦を行ったあと、各ブロックの1位チームが決勝トーナメントに進出。冬冷えのする天気の中、和気あいあいとクロッケーを楽しみながら、地域や世代を超えた交流が生まれていました。



さくら市場 歳末感謝祭
おふくろの味に感謝を込めて

観光雑誌「じゃらん」で県内一の泉質に選ばれ、年間36万人の入浴客が訪れる「ふるさと交流館・さくらの湯」で12月13日、恒例となった歳末感謝祭が開かれました。会場となった「さくら市場」前の駐車場では、さくら市場出荷者協議会の皆さんの協力でも、おふくろの味が決め手の豚汁や子どもたちに人気の綿菓子が無料でふるまわれ、市内外から詰めかけたたくさんのお客さんは、大満足の様子でした。



七草がゆを食べる集い 新年に無病息災を願う

1月7日、川内公民館で、花づくりボランティアの会が2年ぶりに催す恒例の七草がゆを食べる集いが開かれました。七草がゆは、季節を代表するセリ、ナズナ、ゴギョウ、ハコベなど7種類の植物が入ったおかゆで、お正月のごちそうで疲れた胃を休めるだけでなく、新年の健康を願う意味もあります。会場には、毎年楽しみにしている常連のお客さんが来場し、心のコもった温かい七草がゆのおもてなしに一足早い春の訪れを感じていました。



東温市消防署 市長特別点検 自らの仕事に誇りと情熱を

1月6日、東温市消防庁舎3階の大ホールで市長特別点検が行われました。これは、消防職員の服装点検をすることで、各々が消防業務に対する意識向上につなげようと毎年実施されているものです。消防署員を前に高須賀市長は、「市民の安心・安全のため、自らの仕事に誇りと情熱をもって職務に専念してください。」と述べ、南海・東南海地震の発生が危惧されている中、消防力の更なる強化に向けた決意を新たにしていました。

水天宮さんで干支送り 力強い丑へパトタッチ

横河原の水天宮で12月30日、愛らしい「子」から岩石をイメージした力強いタッチで描かれた「丑」へと干支送りが行われました。これは、年末恒例の地域おこしの一環として平成7年から毎年実施されているもので、今年も東温高校美術部の皆さんが丹精込めて大絵馬を制作。地域のまちおこしグループが良い年でありませうとの願いを込めて、大絵馬を水天宮へ奉納して、無事に干支送りが済まされました。



重信中学校で武田大作選手講演会 オリンピック選手に夢を学ぶ

12月12日、重信中学校で武田大作選手講演会が開催され、全校生徒がオリンピック選手に夢を追いかけることの大切さを学びました。武田選手は伊予市出身で、アトランタ、シドニー、アテネ、北京と4大会連続でオリンピックのボート競技に出場しています。講演会では、アテネ五輪決勝に進出した映像や実際に競技に使うボートなどを使いながら、「努力すれば夢は必ずかなうものです。」と熱いトークを繰り広げ、生徒たちへ夢を与えていました。



SPOT NEWS



市役所からあなたへ

スポットニュース

議会事務局から

Tel.964-4422

市議会12月定例会報告

会議では、12月補正予算8議案、条例の改正など8議案、意見書1議案が可決されました。

○意見書

「子宮頸がん予防ワクチンに関する意見書」を内閣総理大臣ほか関係行政庁へ提出しました。

○一般質問

佐伯 強

・障害者控除対象者認定について

酒井 克雄

・新市建設事業の進捗状況について

大西 勉

・限界集落について

片山 益男

・ごみ集積箱の設置補助について

近藤千枝美

・がん対策について

大西 佳子

・クリーンセンターの今後と山之内地域への支援に

ついて

渡部 伸二

・学校教育の充実について
山内 孝二

・企業誘致の考え方と施策について

※発言順に1問のみ掲載

○特別委員会の設置

市街地見直し・地域活性化等の問題について調査するため議員6名で構成する特別委員会が設置されました。

委員長 佐伯 正夫

副委員長 安井 浩二

委員 山内 孝二

委員 大西 勉

委員 近藤千枝美

委員 細川 秀明

※くわしくは、2月1日発行「とうおん議会だより」をご覧ください。



農業委員会から

Tel.964-4410

平成21年4月20日開始 の利用権設定申出の受付について

○利用権設定とは

農地の貸し手と借り手の利用関係を調整し、関係者の同意を得て、市が「農用地利用集積計画」を作成します。こうすることで安心して農地の貸し借りを行うことができる制度です。

※借り手には農業経営面積（借入地も含めます）が5,000㎡以上必要です。

○利用権設定なら

- ・農地の貸借について農地法の許可が不要です。
- ・対象となる土地は、市街化区域を除く農用地等です。
- ・貸した農地は期限がくれば離作料を支払うことなく必ず返ってきます。
- ・利用権の再設定により継続して貸すことも借りることもできます。

○利用権設定の手続は

- ・平成21年4月19日で貸借期限の切れる方で更新を希望される方、貸借期限が切れている方で再設定を希望される方、今回新規に設定される方は申し出が必要です。
- ・申出書は平成21年3月16日までに農業委員会事務局または川内支所へ提出してください。

※申出書は農業委員会事務局（市役所2階）または川内支所にあります。

・利用権設定の受付は、年に3回（3月、4月、9月）行います。

くわしくは、農業委員及び農業委員会事務局（Tel.964・4410）までお問い合わせください。



2月のいagaraこども館 (Tel 960-5003)

- 小学生クラブ (定員20名)
2月21日(土) 13:30～
- こあらクラブ (幼児教室)
10:30～11:30
2月13日「パパへのバレンタインデー
チョコつきプレゼント作り」
2月27日「おたのしみ会」
- 親子で楽しむお話し会 (絵本の朗読)
2月4日・18日(水) 11:00～11:30



教育相談室は
☎964-3437
☎966-6150
です!

地域子育て支援センター
Tel.966-2080
ファミリー・サポート・
センターとうおんから
Tel.990-1130

応援します！

あなたの子育て！

東温市では、地域における総合的な子育て支援を行う拠点として子育て支援センターを開設しています。

○開設時間

8時30分～17時30分
(月～金曜日)

子育て・サポート・

親子遊びの広場

(月1回第2火曜日開催)

親子で一緒に遊んだり、子育ての楽しさや悩みなどを気軽にしゃべりしましょう。

○日時 2月10日(火)

9時30分～11時30分

○内容

「みんなでコンサート」
手作りの楽器で遊ぼう

○場所 中央公民館

2階 大ホール

あおぞら広場

地域の親子が集える場所を提供しています。親子で楽しく遊んだり、おしゃべりをしたりしながら、友達づくりをしましょう。

○火曜日

時間 9時～11時

場所

川内健康センター 2階

○水曜日

時間 9時～11時

場所

川内健康センター 2階

※利用できる人は、遊びの広場等で登録・保険加入している赤ちゃんと戸外で遊べない子どもとなります。

○木曜日

時間 9時～11時

場所

川内健康センター 2階

※第2火曜日は、「子育て・サポート・親子遊びの広場」で、中央公民館で行います。

※育児講演会のご案内

2月19日(木) 10時～
しつけについての講演会です。是非ご参加ください。

育児相談

子育ての悩みや不安なことなどの相談をお受けしています。お気軽にお電話ください。

ご希望があれば家庭訪問も行います。

ファミリー・サポート・センターとうおん

利用会員(子育てを助けて欲しい人)と協力会員(子育ての手助けや協力をしてあげたい人)を登録会員制で、組織化した子育て支援です。登録をしていないと利用できません。事前に登録をしてください。

○協力会員さん大募集

現在、協力会員の登録数が不足しています。資格・年齢等不問ですので、子どもが好きな方・責任感のある方、是非「ファミリー・サポート・センターとうおん」で活動してみませんか。

○ファミサポだより

12月の研修会として「調理実習」を中央公民館で



実施し、簡単に出来るシフォンケーキなどを作りました。子どもさんも卵白を泡立てたり、生地を作ったり等、親子で協力しながらおいしい香りとともに楽しい時間を過ごすことができました。また、ケーキを焼いている間に、食育についての講義を行い、「食のバランス」「からだを作る」「自分で選ぶ力」「食の文化と環境」という食育の4本柱を学びました。講義を通して、日常からもらったいない気持ちを持ち、食べ残しを少なくするなど、食の大切さを再確認することが出来ました。

平成20年12月分 東温消防救急出場件数

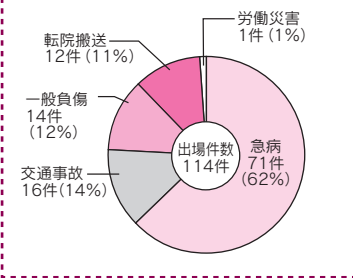

生活環境課からお知らせです

六価クロム地下水モニタリング調査結果 (12月15日採水分)

牛瀨地区六価クロムの地下水等モニタリング調査地点 (6箇所)のうち、1地点の観測用井戸で環境基準値 (0.05mg/L以下)を超える値 (0.16mg/L)が検出されました。なお、周辺に常用的な飲用井戸もなく、人の健康等への影響を及ぼすものではありません。

生活環境課 Tel.964-4415

社会福祉課から

Tel.964-4406

放課後児童クラブ指導員を募集します

東温市では、平成21年度放課後児童クラブの指導員を募集します。

- 募集人員 パート指導員 若干名
- 勤務場所 南吉井すみれ組 (南吉井小学校体育館内)
- 資格等 子どもが好きで、明るく元気な方、教育関係業務に就業経験のある方、育児経験のある方
- 雇用条件等
- 雇用期間 1年 (必要に応じて更新有)
- 賃金 時給786円～868円 日給6,285円 (6,944円)
- 勤務時間 学校開校日は、放課後(13時)から19時まで 繰替休校日は、8時から

- 19時まで
- 土曜日、長期休校期間は、8時から18時まで
- 採用試験
- 日時 3月22日(日) 9時～
- 場所 市役所会議室
- 試験の内容 作文・面接
- 合格発表 3月下旬
- 採用期日 4月1日
- 受験手続き
- 次の書類に記入し、社会福祉課まで提出してください。
- 履歴書 (申込日前3ヶ月以内に撮影した写真を添付、書式指定なし)
- 受付期間
- 持参による申込 2月2日(月)～2月27日(金)の勤務時間中に受付。
- 郵送による申込 2月2日(月)～2月27日(金)の消印があるものまで有効。簡易書留等確実な方法で郵送してください。
- 申込・問い合わせ先 〒791-0292 東温市見奈良530番地1 東温市役所 社会福祉課 (Tel.964-4406)

福祉館から

Tel.966-3306

人権講座のご案内

福祉館では、次のとおり人権講座を開催します。講師は、長年に渡り中国で農業支援のボランティア活動をされている伊予市在住の宮領理一郎先生をお招

- 日時 2月6日(金) 13時30分～
- 場所 中央公民館 第1研修室
- 参加費 無料
- 問い合わせ先 福祉館 (Tel.966-3306)

きし、中国の人々との交流活動についてお話ししていただく予定です。是非、ご聴講ください。

平成21年度 福祉館地域交流促進講座参加者募集!

福祉館では、平成21年度の各講座参加者を次のとおり募集します。参加ご希望の方は、3月10日(火)までに福祉館へ保険料を添えてお申し込みください。それぞれ定員になり次第締め切りますので、お早めにお申し込みください。くわしくは、福祉館 (Tel.966-3306) までお問い合わせください。

講座名	日時	内容	定員
健康体操	毎月4回 火曜日 19時30分～ 1時間30分程度 場所 福祉館	ストレッチやチューブ体操などで健康づくりを進める。 講師 山師 矢子美 先生 年間スポーツ保険料…1,600円	40名
登山教室	年間を通じて (土・日・祝日) 12回	お互いに助け合い、自然に親しみながら山登りを楽しむ交流を深める。 (初・中級) 年間保険料…1,600円 年会費…2,000円 参加者負担金が別途必要	70名

※参加者は、市内在住か勤務先を市内に有する方に限ります。

東温市役所ファックス一覧表

【代表】FAX964-1609

市役所(本庁)

- 1階 FAX 964-4446
- 2階 FAX 964-4447
- 4階 FAX 964-4449
- 5階 FAX 960-5186

川内支所 FAX 966-5679

東温市役所電話一覧表

【代表】☎964-2001

総務部

- 総務課 ☎964-4400
- 企画財政課 ☎964-4401
- 税務課 ☎964-4403
- 市民課 ☎964-4404
- 川内支所(代表) ☎966-2222

保健福祉部

- 社会福祉課 ☎964-4406
- 介護福祉課 ☎964-4411
- 健康推進課 ☎964-4407
- 川内健康センター ☎966-2191
- 保険年金課 ☎964-4408
- 生活環境課 ☎964-4415

産業建設部

- 農林振興課 ☎964-4409
- 産業創出課 ☎964-4414
- 都市計画課 ☎964-4412
- 建設課 ☎964-4413
- 国土調査課 ☎966-2190
- 下水道課 ☎964-4417
- 会計課 ☎964-4402

公営企業局

水道課 ☎964-4416

教育委員会事務局

- 学校教育課 ☎964-4420
- 生涯学習課 ☎964-1500
- 中央公民館(代表) ☎964-1500
- 川内公民館(代表) ☎966-4721
- 図書館 ☎964-3414
- // (川内分館) ☎966-4721
- 歴史民俗資料館 ☎964-0701

東温市学校給食センター ☎966-6322

農業委員会事務局 ☎964-4410

監査事務局 ☎964-4419

議会事務局 ☎964-4422

東温市消防署 ☎964-5210

さくらの湯 ☎960-6511

福祉館 ☎966-3306

災害に備えて“いざ”というときの連絡先

災害が発生し、または発生する恐れのある場合、市役所総務課内に災害対策本部が設置されます。

東温市災害対策本部(設置時) ☎964-4400

東温市役所 危機管理室 ☎964-4400

東温市役所(代表) ☎964-2001 FAX964-1609

東温市消防署 ☎964-5210 FAX964-5503

市民課から
Tel.964-4404

市民課・税務課窓口での「本人確認書類」の一部変更について

窓口での戸籍・住民票・各種証明書等の交付請求時における本人確認書類の提示につきましては、昨年の広報4・5月号でお知らせしましたとおり皆さまにご協力をいただいているところでありますが、次の書類については本人確認書類とならなくなりましたので、ご理解、ご協力をお願いします。

- 実施日 3月2日(月)から
- 本人確認書類とらないもの
 - 預金通帳・クレジットカード・キャッシュカード、診察券
- 現在、手数料無料で発行しています。(平成23年3月31日まで)
- くわしくは、市民課(☎964-4404)までお問い合わせください。



2月不燃物収集日程表

重信地区	ペットボトル プラスチック類 その他燃やさないごみ	粗大ごみ	空き 金 属	缶 類	びん ガラス類
樋口・上村	8日・22日	15日			1日
横河原・八反地・田窪	1日・15日				
志津川(八反地除く)	8日・22日				1日・15日
見奈良		22日・25日			1日
田窪団地		15日			
下林		22日・25日			1日・15日
上記以外の地区		25日			
川内地区	ペットボトル プラスチック類	粗大ごみ・その他 燃やさないごみ	びん ガラス類	空き 金 属	缶 類
東谷・西谷・土谷・滑川・奥松瀬川	3日・17日	19日	9日		23日
北方東・北方西・南方東・南方西	4日・18日	20日	10日		24日
町東・町西・前松瀬川・横瀬団地	2日・16日	21日	12日		25日

燃やすごみ、紙類の予定
※2月11日(水)の「燃やすごみ」は平常どおり収集します。

ロバート先生の

英語で

ほっと

一言



東温市の皆さん、こんにちは

先日食料品を買いにパルティフィジに歩いて行く途中、溝に何か這っているのに気づきました。もっと近づいて見てみると前屈みになると、それが大きなカニだとわかり、衝撃を受けました。これはただの憶測ですが、あのサイズのカニが、溝の中で生きていくに十分な食べ物は見つけられないだろうと僕は思います。この論理からすると、カニはある場所から現れたに違いないと考えられます。(すなわち、生まれたのではなく溝に現れたのです)そこで質問です。カニはおそらく海からでしょうが、排水溝を通りぬけてきたのでしょうか？それともだれかの夕飯のテーブル(あなたのかも)から逃げてきたのでしょうか？僕は二度と見つけることは無いと思いますが、もしだれかがカニを取り逃がしていたら、溝の中を探すことをおすすめします。

話ばかりですが、冬休みに韓国で英語を教えている大学時代の友だちを訪ねます。日本版韓国料理が、本場の韓国料理にどこまで近づいているか興味津々です。

もしアメリカ料理の日本版のようであれば、かなり違ったものだろうなと思っています。お元気で。

ロバート・M・クビチェック

※注釈：カニではないかもしれませんが、確かに甲殻類でした。

English

Greetings Toon.

The other day as I was walking to Party Fuji to get groceries, I noticed something crawling through the gutter. Leaning over to take a closer look, I was shocked to realize it was a large crab*. This is only speculation, but I am guessing that a crab of that size cannot find enough food in a gutter to subsist. Following this logic, the crab must have come from an alternative location (i.e. it was not born and raised in the gutter). The question is: Did the crab weave its way through the gutter system from, perhaps, the ocean, or did it escape from somebody's supper table (maybe yours)? I may never find out, but if someone is missing a crab, I recommend they look for it in the gutters.

On an unrelated note, I am heading to South Korea over winter break to visit some friends from college who are teaching English there. It will be interesting to see how close the Japanese version of Korean food it to actually Korean food. If it is anything like the Japanese interpretation of American cuisine, I suspect it will be very, very different.

Take Care,
Robert M. Kubicek

*Disclaimer: It may not have been a crab, but it was definitely a crustacean.

ふれあい広場

「ふれあい広場」に耳寄りな情報をお寄せください。「満1歳ハッピーバースデー」のコーナーでは、市内にお住まいで発行月に満1歳の誕生日を迎えられるお子さんの顔写真とコメントを掲載しています。2月10日までに総務課(Tel.964-4400 soumka@city.toon.ehime.jp)へ写真とコメントをお寄せください。

きらり東温からのお知らせです

きらり東温では、昨年の東温市文化祭(11月2日)において、まちづくりワークショップと題して、「東温市の良い所、改善したい所」について、大勢の市民の皆様から貴重なご意見をいただきました。

その際の意見も参考に、次のとおりワークショップを開催します。特に申込の必要はありません。ご近所お誘い合わせの上、お気軽にご参加ください。

藤目先生は、昨年度も「行政参加のまちづくり」と題して講演をしていただきました。今回は、コメンテーターとしてご指導をいただきながら、住民主体のまちづくりについて、皆様と一緒に楽しく学習してまいります。

- 日時 2月21日(土) 13時30分～17時
- 場所 中央公民館 第1,2研修室
- テーマ 東温市まちづくりワークショップ
- 講師 愛媛大学法文学部教授 藤目 節夫氏
- 連絡先 山内(Tel.964・5622)(2)
- 金井(Tel.964・29907)(2)



全国交通安全母の会連合会 会長表彰



東温市交通安全母の会の山本アツ子会長が、交通安全思想の普及と交通安全の確保のため模範的な活動を行った功績などを認められ、全国交通安全母の会会長表彰を受賞しました。山本会長は受賞を機に、さらに組織の充実に努め、悲願である交通事故ゼロの社会を目指し、地域に貢献していきますと述べられました。

満1歳

Happy Birthday



「満1歳ハッピーバースデー」のコーナーでは、市内にお住まいで発行月に満1歳の誕生日を迎えられるお子さんの顔写真とコメントを掲載しています。2月10日までに総務課(Tel. 964-4400 soumka@city.toon.ehime.jp)へ写真とコメントをお寄せください。



11月18日、中央公民館大ホールで「同時代の弦のひびき」と題した2008東温国際音楽の日記念コンサートが開催されました。多くの観客が詰めかけ、満席となった会場は、管弦楽の奏でる美しい音色に魅了されました。



問い合わせ先

仲村 千鶴 Tel.955-0855
Tel.090-2824-3313

スポーツ少年団東温MAXは週4回、南吉井体育館でバレーボールの練習をしています。各大会にも出場し、10月に新居浜で行われた「ひかり交流大会」では、3位リーグで3位になりました。私たちと一緒にバレーボールしてみませんか？

Meeting place

年末夜警「火の用心！」

西谷小学校少年消防クラブ員15名と東温市消防団第5分団3名が12月26日夜、年末夜警のため、保免地区の巡回を実施しました。消防団の年末夜警は、12月26日から30日まで行われていますが、当日は、冷たい風の吹く中をクラブ員たちの「火の用心！」の元気の良いかけ声と拍子木の音が、地域にこだましていました。



新春川柳大会秀句

「いきいき」	小川 清報
どの顔もいきいきとした初詣	
で	北下 道夫
いきいきと輝きたいね最後まで	
で	柳池 ちえ
「顔」	
ます妻の顔色を見る午前様	岩間 一虫
厚化粧して出勤のネオン街	山本 毅
「ソフト」	
地産地消ソフトクリームにも	三好 幸子
野菜	
喜怒哀楽感情線のないソフト	岡本 武士

親子パソコン教室 参加者募集

○編成
A班 毎週土曜日 10時～12時
B班 毎週土曜日 13時30分～15時30分

○問い合わせ先
平木謹太郎
(Tel.064・8610)

東温市ソフトボール フェスティバル09

○日時
2月14日・15日
9時～16時30分

○場所
重信中学校・川内中学校・東温高校・東温市総合公園

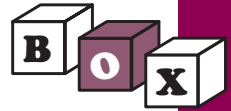

情報ボックス

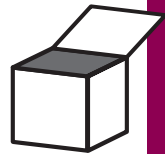

とうおんブランドフェアの開催について

東温市の農産物や加工品、市内で製造された物品の販売と東温市のPRを目的に「とうおんブランドフェア」を開催します。

今回のフェアでは、構造改革特別区域法の認定を受け醸造した「とうおんどがろく」3銘柄の試飲・即売もいたします。また、会場ステージでは、伝統芸能の上演やアトラクションも予定しています。

多数の市民の皆様のご来場をお待ちしております。

- 開催日
2月27日(金)・28日(土)
3月1日(日)
- 開催時間
10時～17時

○開催場所

いよてつ高島屋 8階
スカイドーム

○問い合わせ先

市役所 産業創出課
(TEL 964・4414)



子どもを地域で支えよう 学習会

不登校生の親の会「たんぼぼ」では、不登校経験者の集い「パドック」の皆さん

を迎えて、不登校の子どもたちにとつての「居場所」について考える学習会を開催します。

お気軽にご参加ください。

○日時 2月28日(土)
14時～16時

○場所 中央公民館

3階 会議室

○対象

当事者および関心のある方

○定員 20名

○申込みが必要です。

パソコンで作る 私だけのカレンダー

NPO生涯学習プログラムでは、写真やイラスト、記念日などのスケジュールを入れたオリジナルカレンダーを作成するパソコン相談室を開催します。

この相談室は、パソコン

の申込みが可能で、初心者の方も大歓迎です。

○日時 3月7日(土)
13時～15時

○場所 中央公民館 2階
青年室(パソコン室)

○対象

初心者、高齢者、パソコンを持っていない人

○定員 7名

○申込みが必要です。

○参加費

500円(材料代)

○申込・問い合わせ先

NPO生涯学習プログラム

TEL FAX 955・1975

E・MAIL

sgedu@k4.dion.ne.jp



さくらの湯のパート従業員を募集します

ふるさと交流館さくらの湯では、パート従業員を募集しています。

あなたもさくらの湯のスタッフとして一緒に働きませんか。勤務日数は、月15日程度です。

○募集職種

施設係 若干名

○募集条件 健康な方

○雇用時期

平成21年4月から

○応募方法

事前に連絡の上、写真付履歴書をご持参ください。

○連絡先

東温市ふるさと交流館

さくらの湯

(TEL 960・6511)

東温市エコ・キッズ・フェスティバル2009 STOP! 温暖化への最強のカード ～エコ・キッズ エネルギー～

地球温暖化を防ぐ最強のカードは、大人を巻き込む子どもたちのエネルギーです。

東温市エコ・キッズ・フェスティバルでは、子どもたちが環境の学びの成果を発表したり、大人たちへメッセージを発信したりします。とうおんエコ・キッズのSTOP! 温暖化へのメッセージを受け取ってください。多くの市民の来場をお待ちしています。当日は、立ち見となる場合もございますが、ご了承ください。

○日時 2月17日(火) 9時～12時

○場所 坊っちゃん劇場

同時開催 環境シンポジウム2009
“愛”ある“食”からSTOP! 温暖化

○時間 13時30分～16時

○主催 ちりつも共和国

○内容 くわしくは、折込チラシをご覧ください。

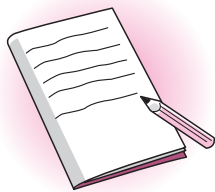

○問い合わせ先

〒790-8521
松山市持田町2丁目2-12
愛媛県立松山東高等学校
通信制課程
(Tel) 945-0131

○営業を発見した際の連絡先
四国電力フリーダイヤル
0120-410-452

カラスの巣を発見された場合には、次のところまでご連絡ください。ご協力をお願いいたします。

四国電力グループでは、各種営業防止装置を電柱上に設置するとともに、パトロールを強化して停電の未然防止に努めており、平成20年度は松山地域内で約1,500件の営業を撤去しました。

例年、2月中旬から6月上旬までの間、カラスの巣作りが活発化します。巣作りには、金属製のハンガーや湿った木の枝などの電気を通す材料が使われることがあり、これらが電線に接触してショートした場合、停電になることがあります。

電柱にカラスの巣を見つけたら



愛媛県立松山東高等学校 通信制課程生徒募集

本校は、公立では、愛媛県内で唯一の通信制課程の高等学校です。

レポート学習(自宅での学習)、スクーリング(学校での学習)を所定の回数、時間を満たして試験に合格すれば単位が修得できます。3年以上の修業、74単元以上の単位修得などの必

要条件を満たせば、全日制や定時制の高校と同じ高等学校卒業の資格が得られます。卒業後は大学や専門学校などへの進学の道もあります。現在、十代から六十代までの幅広い年齢層の生徒700名近くが勉学に励んでいます。

本校の特色は、愛媛県内どこからでも、誰でも、年齢を問わず、働きながら、家事をしながら、自分のペースで学習することが

できる点にあります。書類や面接により入学を決定します。

入学を希望される方、興味のある方は、まず、本校まで電話をしてください。くわしく説明します。

○入学資格

- ・中学校を卒業された方
- ・平成21年3月中学校を卒業見込みの方又は中等教育学校前期課程修了見込みの方

○出願期間

- ・新入学(第1次)
2月13日(金)～3月6日(金)
- ・新入学第2次
3月12日(木)～4月3日(金)
- ・編入学
2月13日(金)～3月19日(木)

- ・中学校卒業程度の学力を有すると認められる方
- ・高校を中途退学した方

※編入学とは、過去に高校に在学し、ある程度の単位を修得している方が、本校へ入学を希望する場合の入学形態です。過去に高校の在籍経験があっても、第1学年の途中で退学し、単位の修得数が0の人は新入学となります。

第1回東温市民健康マラソン大会

東温市では、市民の方を対象に、マラソン及びジョギング推進のきっかけ作りを行うとともに、皆様の健康、体力づくりへの関心を高めていただくためにマラソン大会を開催します。

東温市で最初のマラソン大会となります本大会に、多くの方のご参加をお待ちしております。

日時 2月22日(日) 受付 9時30分～
 集合場所 重信川緑地公園 (東温市 田窪)

種目 2kmコース (健康マラソン・親子マラソンの部)
 4kmコース (競争の部)

- 小学生 男子の部 女子の部
- 中学生 男子の部 女子の部
- 一般 男子の部 女子の部



申し込み 参加無料
 申込期限 当日、緑地公園で受付を行います。
 申込・問合せ先 生涯学習課 Tel.964-1500

マラソンコース図



プチSARADA!
世界に飛び出せ!
キッズ広場!!

世界56か国を訪れた講師たちが、英語や国際マナーをわかりやすく指導します。

○日時
 2月18日(水)・25日(水)

16時30分～17時20分
 ○場所 中央公民館
 2階 研修室等
 ○受講料
 1回につき500円
 教材費等自己負担
 ○保険料 500円
 (スポーツ安全保険)
 初回のみ
 ○受講資格
 市内の小学校・中学校に通う児童生徒

生涯学習課
 (Tel.964・1500)
 ○日時
 2月17日(火)
 16時30分～17時30分
 針金でいろいろな物を作ってみませんか?
プチサラダ!
わくわく工作ランド

郷土史講座

○日時 2月22日(日)
 13時30分～15時
 ○場所 中央公民館
 3階 会議室
 ○講師 東温史談会会長
 森 正史 先生
 ○演題
 愛媛の曾我伝説について
 ○聴講料 無料
 どなたでも聴講できます。



○場所 中央公民館
 ○受講資格
 市内の小学校・中学校に通う児童生徒
 ○申込先
 生涯学習課
 (Tel.964・1500)



○共催
 東温市教育委員会
 東温史談会
川内さくらクラブ
第4回ウィンターフェスティバル
 ○日時 2月15日(日)
 9時～16時
 ○場所 川内中学校
 体育館・グラウンドほか
 ○内容
 各種スポーツ教室、フリーマーケット、バザーなど
 ○参加費 無料
 ○問い合わせ先
 川内さくらクラブ事務局
 (Tel.966・4721)

2月の図書館

本館

TEL 964-3414
 FAX 964-7322
 ホームページ <http://www.toon-lib.jp>
 メール bookin@toon-lib.jp
 開館時間 9時～19時
 休館日 28日

川内分館

TEL 966-4721
 開館時間 9時～17時15分
 休館日 11日・15日・28日



移動図書館車運行表

一般地区

幸楽
 9日・23日(月)
 南方・則之内・河之内・町西
 9日・23日(月)
 山之内・樋口・横河原
 10日・24日(火)
 志津川・八反地・西岡・田窪・牛淵
 11日・25日(水)
 上樋・播磨台・野田・新村・北野田
 12日・26日(木)
 上村・下林・上林
 13日・27日(金)
 則之内東・河之内・滑川・土谷・松瀬川
 14日・28日(土)
 北方・松瀬川・南方
 7日・21日(土)
 南方・吉久・井内・則之内西
 8日・22日(日)
 北方・横河原・田窪団地・上林・下林・
 南野田・堀池
 1日・15日(日)

小学校・幼稚園

北吉井小学校 3日・17日(火)
 北吉井幼稚園 3日・17日(火)
 西谷小学校・幼稚園 4日・18日(水)
 上林小学校 4日・18日(水)
 東谷小学校・幼稚園 5日・19日(木)
 川上小学校 6日・20日(金)
 重信幼稚園 6日・20日(金)
 川上幼稚園 2日・16日(月)
 拝志小学校 2日・16日(月)



**キャラバンカーが
やってくるよ!**

絵本と児童書をたくさん
 載せたキャラバンカーが
 やってきます。
 みんなで本を楽しみま
 しょう!

○日時 2月22日(日)
 10時～11時
 ○場所 川内公民館
 ○内容
 お話会・キャラバンカー
 見学(本が自由に読めま
 す)

※参加者にはプレゼントも
 あります。

**お星さまを眺めん会
冬の夜空を楽しもう**

冬の星空はともきれい
 です!

○日時 2月21日(土)
 19時30分～21時

○場所 図書館本館
 ○人数 先着30名
 ※小学生以下の方は保護者
 同伴でお願いします。
 ○応募方法
 参加希望の方は図書館
 (Tel 964・3414)
 までご連絡ください。

図書館長期休館のお知らせ

3月2日～13日まで、蔵
 書点検のため、図書館は休
 館します。ご迷惑をおかけ
 しますが、資料の管理上大
 切な作業ですのでご了承
 ください。



新刊案内

『品性でも磨いてみようか』
 ほしのゆみ／『こんなに変
 わった歴史教科書』山本博
 文／『アレルギーっ子の離
 乳食・幼児食 卵牛乳小麦
 粉なしでもおいしく! 楽し
 く!』永倉俊和／『ガリ
 レオがひらいた宇宙のとび
 ら』渡部潤一／『脳にい
 いこと』だけをやりな
 さい! 頭のいい人は「脳
 の使い方」がうまい! 『マ
 シー・シャイモフ』家で
 作れる有名店のプレミアム
 ハーグ 本格三ツ星ハン
 バーグ レシピ超人気店・有
 名店』辰巳出版／『自然派

おそうじの基本と習慣』文
 化出版局／『覚悟のすすめ』
 金本知憲／『森に眠る魚』
 角田光代／『吟遊詩人ビー
 ドルの物語』松岡佑子訳(児
 童書)／『ドントウオーリー
 ベアー だいじょうぶだよ
 子ぐまくん』グレッグ・フォ
 リー(絵本)





健康推進課 Tel 964-4407
川内健康センター Tel 966-2191

精神障害者地域家族会「とうおん会」より
1月29日で設立1周年を迎えました。

「とうおん会」は、こころの病気を抱える者の家族の会です。

私たちは「東温市精神保健家族教室」に参加する中で、障害や福祉制度について情報を得ることができ、また、辛い思いをしているのは自分一人ではないと勇気づけられました。そして、家族が主体的に集まって活動しようという機運が高まり、平成20年1月29日に設立しました。

1年目は「会員同士の気持ちの分かち合い、支え合い」を目的に、交流会や話し合いなどをおこなってきました。設立1周年の節目にあたり、今後はこれに加えて精神障害についての正しい知識の普及をはかることで地域の理解者を増やし、精神障害者が住みよい社会環境の実現に向けて活動をしていきたいと決意を新たにしているところです。

「一人の声はみんなの声、みんなの声は一人の声」

あなたも一人で悩んでいないで声を出してみませんか。そしてみんなの声を合わせて、よりよい社会環境づくりに向けて一緒に活動しませんか。

※入会を希望される方、とうおん会についてくわしく知りたい方は、事務局までご連絡ください。

《東温市精神障害者地域家族会「とうおん会」事務局》
川内健康センター Tel 966-2191

65歳からのこころとからだの健康相談

日 時 2月19日(木)・3月12日(木)
15時30分～、16時30分～のいずれかで完全予約制

内 容 65歳以上の方で心の悩みや心の病の相談、身体的な相談、地域生活の支援

担 当 精神科医師・保健師

場 所 家庭訪問または東温市役所

申し込み 市役所 介護福祉課 (TEL964-4411)

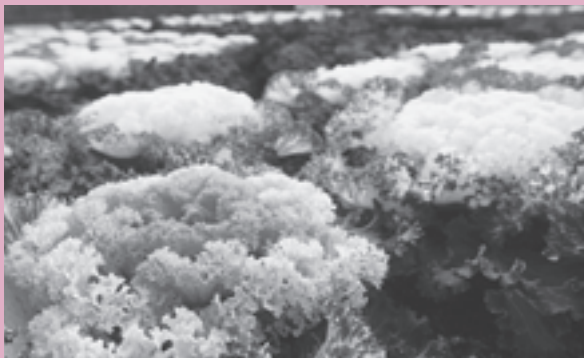

ドクターの **健康**
百科



ダイエット

循環器科内科 辻井 武廣

この一年、バナナダイエットがブームになっていますが、本当にバナナを食べただけで痩せると思われませんか。また痩せるならどんな痩せ方をしても良いと思われませんか。身体に良い痩せ方とはどんな方法なのか考えてみましょう。まず、第一は身体を壊すようなダイエットはしないことです。

一つの食品を食べ続けることでダイエットする方法を単品ダイエットといいますが、これまでも、ゆで卵、リンゴ、ココア、寒天、ナタデココなどの食品でのダイエット法がブームになりました。これらの仕組みは非常に単純で、単品と水だけで、一日の総摂取熱量を減らしたただけのものです。つまり、カロリーが低い食品であればキウイフルーツでもとろろ昆布でも良いのです。しかし、どんな単品でもそれだけではバランスの良い栄養を取ることは不可能です。かえってダイエットの弊害が心配されます。現在、日本で増加している低体重児はダイエットしている母親に多いのです。またダイエットをした女性は閉経以後に骨粗鬆症となる率が高いのです。結局ダイエットの考え方は『しっかり栄養バランスのよい三食を摂って、全体のカロリー量を減らすこと。』以外にはないのです。

「健康のために減量したい。」と思う人は、まず自分がどの位太っているのか調べてみましょう。まず身長と体重から自分のBMI(体格指数)を割り出します。
BMI = 体重(kg) ÷ 身長(m) ÷ 身長(m)
BMIが18.5以下はやせて18~25が普通で25以上が肥満となります。(22が標準的な体格指数です。例えば身長155cmの人の標準体重は1.55 × 1.55 × 22 = 53kgとなります。) よって、BMI25以下の人はダイエットをする必要がないのです。

ダイエットは、実践するのは難しいものです。そのような場合には、ダイエット用や糖尿病用の宅配治療食を利用したり、「糖尿病食事療法のための食品交換表」という本を参考にして1日1,200kcalを取るようになれば良いと思います。糖尿病食でダイエットをするのが一番無理なく安全に行えるのです。また、より簡単な方法としては1日30品目の食事をするということです。言い替えば、1日3食規則を守り、間食や夜食は控えることです。緑黄色野菜を多く取り、アイスクリームのような動物性脂肪は控えましょう。また腹8分目とし、早食いにならないよう1口30回以上噛んで食べましょう。

ダイエットは急激に減量するのではなく、一日40~50gずつ、ゆっくり減らすことがポイントです。1~2か月に1kgの減量が良いのです。ダイエットの必要な方は、あせらずゆっくりと実践してみてください。

やっぱり 健康 Healthy Life

母子保健事業

お母さんの健康を守り、健やかな子どもを産み育てるための保健サービスを行っています。

乳幼児健診・相談・教室

事業名	内容	対象児	実施日	時間	場所
赤ちゃん相談	身体計測・育児相談 栄養相談	乳幼児	2月4日(水) 2月18日(水) 2月25日(水)	9時30分～11時	川内健康センター
離乳食教室	離乳食のすすめ方についての学習と試食 個別相談	平成20年 10・11月生	2月4日(水)	受付：9時45分～ 教室：10時～ 11時30分	中央公民館
7か月児教室	病気についての話 むし歯予防の話 事故予防の話 個別相談	平成20年 7月生	2月4日(水)	受付：12時45分～ 教室：13時～ 14時30分	
3歳児健康診査	3歳児の健康の確認と相談	平成17年 7・8月生	2月18日(水)	受付：13時～14時	

健康増進事業

健やかな老後を過ごすための予防的な観点から40歳以上の方を対象の事業を行っています。

健康相談

血圧測定等を行っています。健康に関することはお気軽にご相談ください。

日時 毎週水曜日 9時～12時

場所 川内健康センター隣の健康ハウス

こころの健康相談（予約制）

原因はわからないがしんどい、人間関係がうまくいかないなど、心や体の相談を医師と保健師が応じます。

日時 2月18日(水) 10時～12時 久米病院 大上 まどか医師

場所 川内健康センター・市役所及び家庭訪問

定員 2名

病態別栄養相談（予約制）

食事記録にもとづいて管理栄養士による栄養計算や個人に応じた相談、またご質問などにもお答えします。

実施日	場所	時間
2月13日(金)	中央公民館	9時～12時
2月27日(金)		※栄養相談1時間

予約時間 9時～10時、10時～11時、11時～12時



精神保健家族教室

こころの病気を抱える方のご家族を対象に、病気や障害、福祉制度に関する学習や家族同士の支えあいの場として精神保健家族教室を開催します。

日時 2月26日(木) 13時30分～15時 場所 中央公民館

内容 講演「地域での生活を支える福祉制度について」

講師 久米病院 精神保健福祉士 橘 昌美先生

CALENDAR

2

3

季節の足音 あのころ

冬真っ盛り。冷たい風が吹いていると、どうしても家にこもりがちという人も多いのではないのでしょうか。写真は、平成18年2月に久万スキーランドで実施された拝志・上林小学校合同のスキー教室のひとつです。毎日、厳しい寒さが続いています。小雪を吹き飛ばす子どもたちの元気にあやかってウインタースポーツへ出かけてみませんか。



1 日	◆当番医 池川内科神経内科 Tel.964-7787 ●たまゆら読書会 9:30～ 北野台集会所
2 月	
3 火	●健康体操 19:30～ 福祉館
4 水	●レディース学級 13:30～ 中央公民館
5 木	●ふれあい相談 13:00～ 福祉館
6 金	●福祉館人権講座 13:30～ 中央公民館
7 土	
8 日	◆当番医 増田整形外科 Tel.970-2020
9 月	●行政相談 13:00～ 福祉館
10 火	●健康体操 19:30～ 福祉館
11 水	■建国記念の日 ◆当番医 藤石医院 Tel.964-1234
12 木	●ちびたちびこのおはなしかい 10:00～ 市立図書館 ●ふれあい相談 13:00～ 農村環境改善センター ●行政相談 13:00～ 農村環境改善センター ●人権問題懇談会 19:30～ 福祉館
13 金	
14 土	●かほちゃんのおはなしかい 11:00～ 市立図書館
15 日	◆当番医 愛媛病院 Tel.964-2411 ●たまゆら読書会 9:30～ 北野台集会所
16 月	
17 火	●わくわく工作ランド 16:30～ 中央公民館 ●健康体操 19:30～ 福祉館
18 水	●人権相談所 13:00～ 川内公民館 ●古典講座 13:30～ 中央公民館 ●世界に飛び出せ! キッズ広場 16:30～ 中央公民館

19 木	●行政相談 13:00～ 福祉館 ●人権相談所 13:00～ 市役所 ●ふれあい相談 13:00～ 福祉館 ●いきがい大学 13:30～ 中央公民館
20 金	
21 土	
22 日	◆当番医 中野クリニック Tel.960-5800 ●第1回東温市民健康マラソン大会 9:30 受付 重信川緑地公園 ●川内中央読書会 14:00～ 川内公民館
23 月	
24 火	●健康体操 19:30～ 福祉館
25 水	●さくらの湯 休館日 ●各種相談事業 10:00～ 市役所 13:30～ 福祉館 ●古典講座 13:30～ 中央公民館 ●世界に飛び出せ! キッズ広場 16:30～ 中央公民館
26 木	●ちびちゃんのおはなしかい 11:00～ 市立図書館 ●ふれあい相談 13:00～ 農村環境改善センター
27 金	
28 土	
3/1 日	◆当番医 中川病院 Tel.976-7811
2 月	
3 火	●健康体操 19:30～ 福祉館
4 水	
5 木	●ふれあい相談 13:00～ 福祉館
6 金	
7 土	
8 日	◆当番医 さとう耳鼻咽喉科クリニック Tel.990-1133

人の動き (平成21年1月1日現在)

人口	
男	16,619人 (+ 2)
女	18,208人 (- 1)
計	34,827人 (+ 1)
世帯	13,803戸 (+13)
	※()内は前月比

表紙の写真

1月11日、平成21年の東温市成人式が、中央公民館2階大ホールで開催されました。今回、大人の第一歩を記した方は、男性155名、女性155名の計310名の皆さん。そして、今年は平成生まれの方が初めて大人の仲間入りを果たす一方、昭和生まれ世代にとっては最後の成人式となりました。きらびやかな晴れ着に身を包んだ新成人は、よりフレッシュに華やかに見えました。

編集後記

冬らしい寒い毎日が続いていますが、皆さんいかがお過ごしでしょうか。今年も広報とうおんは、新年を迎えて最初のビッグイベント「成人式」で幕を開け、新成人の皆さんに「二十歳の想い」をうかがいました。確かに自分にもあったあの頃。道に咲く花の美しさ、青い空に浮かぶ真っ白な雲、当たり前のように思っていることが、実はそうではないことに気づいたあの頃の想いをもち続けなくてはならないと思う今日この頃です。