

いつ起きても不思議ではないと言われている「南海・東南海地震」。

もはや、対岸の火事では済まされません。

非常時に災害を大きくするのにも最小限に留めるのにも平素の心掛け次第です。

災害発生、その時に備えて、あなたも何ができるか、考えてみませんか。

12月23日、市民参加型の「総合防災訓練」が、主会場となった横河原河川敷をはじめ、上村公民館、滑川生活改善センターの市内3箇所の会場で同時開催されました。

この訓練は、大地震などの大規模災害から市民の生命、財産を守るために東温市地域防災計画に基づき、関係機関や市民の協力を得て実施されたものです。

午前9時、訓練開始を告げるサイレンが、会場に鳴り響きました。

今回の訓練は、「三重県南東沖の南海トラフを震源地とする、マグニチュード8.4の大地震」と想定。愛媛

特集

災害発生!!

その時 あなたは

県も震度5弱を超える激しい揺れで、東温市は震度5強を記録し、電力、水道、電話等のライフラインも完全に寸断されたという設定です。

東温市は、ただちに高須賀市長を本部長とする災害対策本部を設置すると共に、東温市地域防災計画と震災

初動計画に基づき、全職員と消防団員の参集を開始しました。

大規模災害が発生すると、さまざまな情報が錯綜して現場は混乱します。

災害対策本部は、全組織

を挙げて被災情報の収集に取り組みますが、公共の組織だけでは限界があるのも事実です。

今回の訓練には、市と災害時応援協定を結んでいる災害ボランティア・アマチュア無線の会も参加しました。

アマチュア無線の会は、



46名の会員で構成されており、いざという時に、無線基地局を災害対策本部と消防本部に設置することで、会員が、現場から情報収集を行い、本部へ伝達します。災害で電話などの通信手段が途絶した場合、各地の被害状況を災害対策本部に通報する手段として、会員が各地域に散在しているアマチュア無線の会の活動は有効な手段となるのです。

午前9時30分、これまでの情報収集で被害の拡大が予想されることから、被害状況や交通状況を確認するため災害対策本部は国土交通省四国地方整備局に対し、防災ヘリの出動を要請しました。

国土交通省が所有する災害対策用ヘリコプター「愛らんど号」は、平成18年に四国地方整備局に配備されたものです。一方、同時進行して行われている上村地区と滑川地区の様子も光ケーブルで結ばれた「地域イントラネット」や防災行政無線によつ

て災害対策本部へ報告されました。

災害対策本部は、上村地区の住民に対して、源平谷池決壊の恐れのため、避難指示を発令しました。避難場所は、上村公民館です。

また、土砂災害の危険が高い滑川地区の住民に対しても、滑川生活改善センターへ避難するよう勧告しました。

地元の消防団は、避難広報と誘導にあたるため、ただちに出勤しました。

「こちらは、東温市災害対策本部です。ご近所で力を合わせるとともに、自主防災会、消防団等の指示に従って冷静に行動してください。」

午前10時、横河原河川敷では、横河原区自主防災会と陸上自衛隊の救出活動訓練が開始されました。

地震発生後、早急な人命救助が必要となっていた横河原では、公的機関が到着するまでの間、自主防災会が、初動活動を実施。その後、生き埋めになっている

と思われる住民の救助を陸上自衛隊が行いました。

自衛隊の災害派遣は、人命救助、被災者の救護活動をもっとも重視し、災害対策本部長から県知事への要請により出勤します。

国、県、市、地域住民、さまざまな機関が連携しながら、訓練は進んでいきました。

災害対策本部の横には、一時間で200食調理できる設備をもつ自衛隊の給食部隊と横河原区自主防災会が協働して、炊飯テントが設置され、食事の配給も行われました。

午前11時20分、被災地周辺の状況調査を終了した防災ヘリが着陸。

愛媛県防災行政無線の警戒解除情報により、災害対策本部が解散され、訓練は無事終了しました。

近い将来、発生することが確実視される「南海・東南海南海地震」の規模は、マグニチュード8クラスの巨大地震です。

東温市でも、震度5強か

ら6弱の激しい地震動に襲われる可能性があり、その被害は、地震動の直接被害に加え、発生する火災や土砂崩壊など、死者数は最大で50人を超えるものと予想されています。現実には迫り来る、この危機に対して、自分を守り、家族を守り、地域を守るために、私たちには何ができるのか。今回の訓練は、その礎となるでしょう。

災害ボランティア・アマチュア無線の会による情報収集
災害対策用ヘリコプター「愛らんど号」の到着
滑川自治区での自主防災活動
陸上自衛隊の災害派遣出動
上村区自主防災会の自主防災活動
消防団と消防署による合同消火活動
自衛隊の給食部隊と横河原区自主防災会による炊飯活動



確定申告



松山税務署から

申告について

平成19年分の所得税の確定申告の税務署窓口での相談及び申告書の受付は、平

成20年2月18日(月)から、贈与税は2月1日(金)からとなります。

税務署の開庁日(土・日曜日)は、税務署での相談及び申告書の受付は行いま

申告と納税は

所得税・贈与税 ……3月17日(月)まで
消費税及び地方消費税 ……3月31日(月)まで

問い合わせ先

松山税務署及び電話相談センター(TEL 941-9121)

せんが、2月24日及び3月2日に限り、日曜日も確定申告の相談・申告書の受付を行います。

安全・確実・便利な振替納税のご利用を

個人事業者の所得税や消費税及び地方消費税の納税方法に、振替納税の制度があります。

振替納税は、あなたの預貯金口座から、自動的に納税ができますので、わざわざ出向いて納税する必要がなく、安全で便利です。

新たに振替納税を希望される場合は、税務署または預貯金先の金融機関にて、「預貯金口座振替依頼書」を申告書の提出期限までに提出してください。

平成19年分の所得税の口座振替日は4月22日(火)、消費税及び地方消費税の振替日は4月24日(木)です。

e Tax(国税電子申告・納税システム)をご利用ください。
ご自宅等のパソコンから

インターネットを利用して申告、納税等をデータ送信できる便利なサービスです。

ホームページから簡単申告

国税庁ホームページの「確定申告書等作成コーナー」から直接電子申告ができます。

最高5,000円の税額控除

本人の電子署名及び電子証明書を付して所得税の確定申告をe Taxで行うと、最高5,000円の所得税の税額控除を受けることができます(平成19年分または平成20年分のいずれか1回)

添付書類が提出不要

所得税の確定申告をe Taxで行う場合、医療費の領収書や源泉徴収票等は、提出に代えて、記載内容を入力して送信できるようになります。なお、確定申告期限から3年間、添付書類の提出

または提示を求められることがありますので、必ず保存をお願いします。

還付金の処理が早くなります。

e Taxで申告された還付申告は、3週間程度の期間で還付処理が可能となります。

利用時間

1月28日(月)の午前9時から、所得税の確定申告期限の3月17日(月)までは、24時間e Taxの利用が可能です。なお、メンテナンス作業等により利用時間を変更する場合もあります。e Taxを利用するには、事前登録等が必要となりますので、早めに登録をお願いします。くわしくは、次のホームページをご覧ください。

国税庁ホームページ

(<http://www.nta.go.jp>)

e Taxホームページ

(<http://www.e-tax.nta.go.jp>)

相談日程表

日程	指定地区	
2月	18(月)	山之内・横河原・北方
	19(火)	樋口・北方・松瀬川
	20(水)	志津川・三内
	21(木)	志津川・南方
	22(金)	西岡・南方
	25(月)	見奈良・三内
	26(火)	田窪北・三内
	27(水)	田窪南・松瀬川・吉久
	28(木)	牛瀬(旧県道より北)・南方
29(金)	牛瀬(旧県道より南)・牛瀬団地・北方	
3月	3(月)	南野田・播磨台・北方・吉久
	4(火)	北野田・野田・上樋・三内
	5(水)	下林・南方
	6(木)	上林・上村・南方
	7(金)	予備日 (指定日に相談できなかった人)
	10(月)	
	11(火)	
	12(水)	
	13(木)	
14(金)		
17(月)		

市役所から
市県民税相談
市県民税の申告は、平成19年中の所得を平成20年1月1日にお住まいの市町村へ、3月17日(月)までに提出することになっています。
市役所では、次の日程表のとおり相談日を設けます。
例年、相談会場はたいへん混雑しています。指定地区分けにより相談件数を平均化して対応することになっていますが、待ち時間が長くなる場合もありますので、あらかじめご了承ください。

問い合わせ先
税務課 市民税第1係
(☎ 9 6 4 ・ 4 4 0 3)

相談時間
9時から15時まで
(土・日を除く)
相談会場
市役所4階 大会議室
駐車場は庁舎隣接西駐車場をご利用ください。
青色申告の方や、譲渡所得等により所得税の申告が必要な方は、期間内に税務署において確定申告を行ってください。

平成20年度 市県民税の税制改正について

市県民税による住宅借入金等特別控除(住宅ローン控除)の特例措置が実施されます。

平成19年分以降の所得税において、住宅ローン控除の適用がある方で、税源移譲により所得税額が減少した結果、所得税から控除しきれない額の発生した方を対象に、翌年度の市県民税所得割額から減額する特例措置が設けられ、平成20年度から平成28年度の市県民税に適用されます。

[対象者] 平成11年から平成18年の間に入居した方に限られます。

[申告方法] 特例措置の適用を受けられる方は、「市県民税住宅借入金等特別税額控除申告書」を毎年提出する必要があります。確定申告をされる方は確定申告書とともに税務署に提出し、確定申告をされない方は源泉徴収票及び住宅借入金等の年末残高の確認できる書類を添付して、各年度の1月1日現在にお住まいの市町村へ提出してください。申告書は税務課窓口において配布します。提出期限は、各年度の3月15日です。(平成20年度は3月17日)

所得変動があった方について減額措置が適用されます。

税源移譲により平成19年度の市県民税が負担増となっていますが、所得税が課税されない程度まで平成19年中の所得が減少した方を対象に、税負担の緩和を図るための減額措置が設けられました。

この減額措置により、対象者の平成19年度市県民税額を、税源移譲前の税率により算定される額まで減額し、税源移譲により増額となった市県民税相当額を、既に納付済の平成19年度市県民税額から還付します。

減額措置の適用を受けられる方は、平成20年7月1日から同月31日までに、平成19年1月1日現在にお住まいの市町村へ申告をする必要があります。なお、申告手続きの詳細については、別途広報等でお知らせします。

地震保険料控除が創設されます。

損害保険料控除が廃止され、地震保険料控除が創設されます。地震保険料控除の対象となる保険料の1/2に相当する金額が控除されます。(限度額 25,000円)

経過措置として、平成18年12月31日までに締結した長期損害保険契約(地震保険料控除の対象になるものを除く)に係る保険料については、従前の損害保険料控除が適用されます。(限度額 10,000円)

高齢者非課税措置の廃止に伴う経過措置が終了します。

65歳以上の方(昭和15年1月2日以前に生まれた方)で、前年の合計所得金額が125万円以下の方に適用していた高齢者非課税措置の廃止に伴い、経過措置として、平成18年度は算出市県民税額の2/3、平成19年度は1/3に相当する金額をそれぞれ軽減していましたが、平成20年度以降は全額課税となります。

総務課から

採用職種

・事務職員 若干名
市内各施設

月給 136183円

・保育士 若干名

市立各保育所

保育士資格を有する者

月給 150444円

・保健師 若干名

健康センター他

保健師資格を有する者

月給 162696円

・調理員 若干名

学校給食センター他

調理業務

月給 133672円

・作業員 若干名

クリーンセンター及びリサイクルセンター

普通自動車免許を有する者

月給 129755円

各職種について、定期昇給あり

採用試験

日時

3月2日(日)

午前9時から

場所

東温市役所会議室

試験の内容 作文・面接

試験の内容 作文・面接

募集します！

平成20年度 臨時職員等を募集します！



合格発表

3月中旬

採用期日

平成20年4月1日

受験手続き

次の書類を市役所総務部

総務課人事係まで提出し

てください。

履歴書(申込日前3ヶ月

以内に撮影した写真を添

付)

資格証明書の写し又は、

平成20年3月31日までに

取得見込み証明書(保育

士、保健師)

受付期間

2月4日(月)から

2月20日(水)

持参による申込

2月4日(月)から2月20日

水までの勤務時間中(月

曜日から金曜日までの午

前8時30分から午後5時

30分まで、祝日は除く)

に受け付けます。

郵送による申込

2月4日(月)から2月20日

水までの消印があるもの

まで受け付けます。簡易

書留等確実な方法で郵送

してください。

採用決定後、健康診断書

を提出していただきます。

申込・問い合わせ先

〒791-0292

東温市見奈良530番地1

東温市役所

総務部総務課人事係

☎964-4400

教育委員会から

採用職種

・学校生活支援員 若干名

市内小学校

日給 6944円

(年間215日程度)

・幼稚園生活支援員 若干名

北吉井幼稚園・川上幼

園

幼稚園教諭資格を有する

者

時給 868円

(一日5時間勤務・年間

200日程度)

・幼稚園業務委託校務員

1名

重信幼稚園

委託料 136500円

(月額)

・社会教育指導員 若干名

生涯学習課

月給 145121円

・図書館パート職員 10名

カウンター業務

時給786円

(社会保険等・交通費無)

勤務時間5時間・5.5

時間/日(シフト制)

応募資格

・パソコンで文字入力ので

きる方

・明るくさわやかな対応が

できる方

・几帳面で、資料の整理・

整頓が得意な方

・土曜日・日曜日・祝日の

勤務が可能な方

・図書館司書・学校司書の

有資格者は歓迎します

採用試験

日時

3月2日(日)

午前9時から

場所

東温市役所会議室

・試験の内容 面接

合格発表

3月中旬

採用期日

平成20年4月1日

受験手続き

次の書類に必要な事項を記

入し、市役所教育委員会

学校教育課総務係まで提

国民健康保険 70歳未満の高額療養費について

国民健康保険係 TEL 964-4408

国民健康保険では、被保険者が病気やけがなどで、医療機関に対し一定額を超える高額の自己負担を支払ったとき、申請をして認められると、下記の限度額を超えた分が高額療養費として支給されます。

高額療養費の自己負担限度額（月額）

70歳未満	3回目まで	4回目以降
上位所得者 (基礎控除後の総所得金額が600万円を超える世帯)	150,000円 + {(医療費(10割) - 500,000円) × 1%}	83,400円
一般	80,100円 + {(医療費(10割) - 267,000円) × 1%}	44,400円
住民税非課税世帯	35,400円	24,600円

医療費を合算して、高額療養費が支給される場合もあります。下の図をご参考ください。

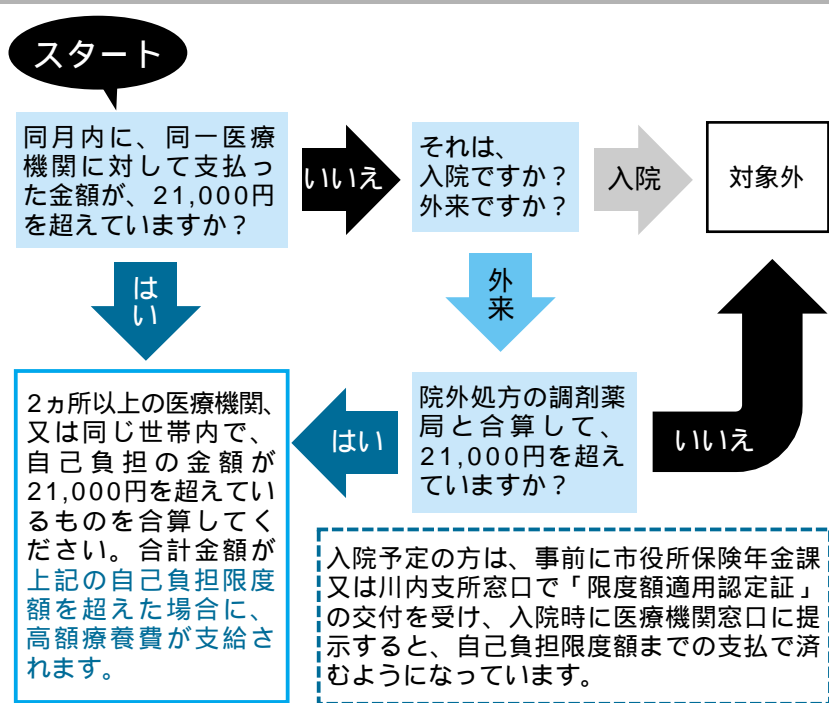

計算上の注意

月の1日から末日まで、つまり暦月ごとの受診について計算します。

2カ所以上の医療機関にかかった場合は、別々に計算します。

院外処方の調剤代金については、処方箋を交付した医療機関と合算できます。

同一医療機関の場合でも、歯科は別計算になります。また、外来・入院も別計算です。

医療機関によっては、診療科ごとに計算するところもあります。入院時の食事代や保険がきかない差額ベッド料などは、支給の対象外となります。

以上については、あくまでご自身で確認するための目安ですので、詳細等につきましては、市役所保険年金課までお気軽にご相談ください。

- ・ 出してください。
- ・ 履歴書（申込日前3ヶ月以内に撮影した写真を添付）
- ・ 資格証明書の写し又は、平成20年3月31日までに取得見込み証明書（幼稚

- ・ 園生活支援員、図書館パ
- ・ 1ト職員）
- ・ 受付期間
- ・ 2月4日（月）から
- ・ 2月20日（水）
- ・ 持参による申込
- ・ 2月4日（月）から2月20日

- ・ 水までの勤務時間中（月曜日から金曜日までの午前8時30分から午後5時30分まで、祝日は除く）に受け付けます。
- ・ 郵送による申込
- ・ 2月4日（月）から2月20日

- ・ 水までの消印があるものまで受け付けます。簡易書留等確実な方法で郵送してください。
- ・ 申込・問い合わせ先
- ・ 〒791 0292
- ・ 東温市見奈良530番地1

東温市役所
東温市教育委員会
学校教育課総務係
☎ 964・4420

4月1日から 交通災害共済制度の 一部が変わります！

交通災害共済制度は、昭和44年4月1日に設立されてから現在までの38年間、不幸にして交通事故により災害を受けた住民又は遺族に、少額の掛金で災害見舞金を受け取ることができるとして、住民福祉の増進に寄与してきました。

しかし、この10年間、加入者数は減少の一途をたどっており、平成19年6月6日現在での加入率は26・37

%（東温市 26・38%）となっています。

その一方、支払われる災害見舞金の支給率は、昭和58年以降、毎年の加入者掛金の95%近くを災害見舞金として支払う状況となっており、さらに昭和60年以降は、積立金を取り崩しての運営を余儀なくされています。

そこで、今後も安定した運営を行うていくために、今回、制度内容についての見直しを行い、その一部が変更になりました。

変更内容は、次の5点です。

共済掛金が引き上げになります。
平成20年度申込から
積立金の取り崩しを抑え、加入者
掛金で災害見舞金をまかなうため
掛金が引き上げられます。

現在

- ・ 一般 600円
- ・ 中学生以下 250円
- ・ 20年度加入 700円
- ・ 一般 700円
- ・ 中学生以下 300円

災害見舞金の等級が、10等級制から8等級制になります。

平成20年4月以降発生した交通事故から

20年4月1日以降			現在		
等級	災害の程度(医師の治療実日数)	金額(円)	等級	災害の程度(医師の治療実日数)	金額(円)
1	死亡	1,000,000	1	死亡	1,000,000
2	200日以上障害	150,000	2	360日以上障害	200,000
3	100日以上200日未満障害	120,000	3	180日以上360日未満障害	175,000
4	70日以上100日未満障害	100,000	4	96日以上180日未満障害	150,000
5	50日以上70日未満障害	80,000	5	80日以上96日未満障害	125,000
6	30日以上50日未満障害	60,000	6	64日以上80日未満障害	100,000
7	16日以上30日未満障害	30,000	7	48日以上64日未満障害	75,000
8	7日以上16日未満障害	20,000	8	32日以上48日未満障害	50,000
			9	16日以上32日未満障害	30,000
			10	7日以上16日未満障害	10,000

交通事故証明の提出がない場合、見舞金が半額になります。

これまでは、愛媛県市町総合事務組合所定の様式「交通事故申立書」での申請についても、災害見舞金の支払いは全額認められていました。が、自動車安全運転センター（松山市勝岡町）事務所長の発行する交通事故証明書及びそれに準ずる交通事故を証明する書類の提出がない場合、災害見舞金の支払いは半額となります。

加入者の死亡による請求について、期限の特例ができました。

災害を受けた日の翌日から700日以上2年以内に、その災害によって死亡した加入者の災害見舞金の請求は、死亡の翌日から30日以内に行うことができるようになりました。

頸椎捻挫、腰椎捻挫などに対して、日数制限ができました。

交通事故による頸椎捻挫、腰椎捻挫又はそれに類するその他自覚症状のない傷病については、交通事故にあった日から起算して200日未満の治療実期間における治療実日数が限度となります。

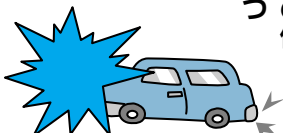

4月から

乳幼児医療費助成制度の対象範囲が拡大されます

3歳から小学校就学前のお子様の通院医療費について、現在は、第2子以降のお子様に関り助成を受けることができますが、平成20年4月1日からは、第2子以降に限らず第1子のお子様から助成を受けることができますようになります。

乳幼児医療費助成の範囲

現行制度

年齢	0歳から2歳	3歳から就学前
通院医療費	従来から助成対象	第2子以降のみ助成対象
入院医療費	従来から助成対象	



平成20年4月1日から

年齢	0歳から2歳	3歳から就学前
通院医療費	従来から助成対象	第1子からすべてのお子様が助成対象
入院医療費	従来から助成対象	

助成対象

3歳から小学校就学前で、次の資格要件を満たすお子様
他の医療費助成（母子家庭医療費、重度心身障害者医療費等）を受けていないこと。
生活保護法による医療扶助を受けている場合、健康保険に加入していない場合は対象になりません。

受給者証(オレンジ色)の交付

すでに3歳になられている第1子のお子様の受給者証は、3月中にお送りします。
今回の助成拡大の対象に該当すると思われる方で、3月中に受給者証が届かない場合は、お問い合わせください。
現在受給者証をお持ちの第2子以降のお子様は、現在お持ちの受給者証をお使いください。
平成20年4月2日以降3歳になられるお子様の受給者証は、3歳のお誕生日の月末（1日生まれのお子様はお誕生日の前月末）までにお送りします。
あらためて申請をする必要はありません。
他の医療費助成を受けることができる方は対象になりません。
平成20年4月1日現在、3歳未満のお子様で、重度心身障害者・母子家庭医療の受給資格を有する乳幼児医療費受給者の方は、3歳になられましたら資格取得の手続きをしてください。

助成の方法（従来の乳幼児医療の場合と同じです）

愛媛県内の保険医療機関...窓口での負担はありません。
愛媛県外の保険医療機関...窓口で一部負担金を支払った後、市役所で払い戻しを受ける手続きをしてください。
県内外いずれの場合も、保険適用外の費用、入院中の食事代は除きます。

問い合わせ先 保険年金課 TEL 9 6 4 - 4 4 0 8

加入申込について

加入資格

東温市に住民票のある方
（平成20年4月1日現在）
学生等で東温市に住民票がない方でも、扶養義務者が加入される場合は加入できます。
共済掛金

・ 一般 700円
（平成5年4月1日生以前）

・ 中学生以下 300円
（平成5年4月2日生以降）

平成20年3月に卒業の中学生は一般扱いになります。

共済期間

4月1日～平成21年3月31日
中途加入の場合は、掛金を納めた

日の翌日から平成21年3月31日までとなります。

（転出された場合も共済期間は有効で、加入者であれば日本国内どこで起きた交通事故でも適用）

受付方法

各金融機関（郵便局を除く）・市役所社会福祉課・川内支所で受け付けます。ただし、加入申込書の

記載内容に変更がある場合は、市役所社会福祉課・川内支所または支所で申し込んでください。

時効

災害見舞金を請求できる期間は、災害を受けた日の翌日から2年以内です。

問い合わせ先

社会福祉課 ☎ 9 6 4 - 4 4 0 6

4月から新しい健診が始まります。その2

メタボリックシンドロームに着目した健診について

基本健康診査が、今年の4月からメタボリックシンドロームに着目した特定健診・特定保健指導に変わります。

Q基本健康診査と特定健診・特定保健指導では何が違うのでしょうか？

A 実施主体が、市町村から、健康保険組合や国民健康保険といった医療保険者になります。対象者は、40歳から74歳の医療保険加入者になります。国民健康保険加入者は、今までどおり東温市が実施する特定健診を受診することになります。他保険の加入者は医療保険者からの通知に従って受診することとなります。

A より一層、保健指導に重点がおかれます。今までの基本健康診査は、病気の芽をつむ健診で

したが、これからは種の段階で防ぐ健診に変わります。

A 健診・保健指導を医療保険者が行うことで、継続した健康管理ができます。健診結果は、原則として医療保険者が保管するため、健診後に行われる生活習慣改善のための保健指導も過去の結果を踏まえて行え、継続した健康管理が可能になります。また、健診・保健指導の効果が医療費にどう反映されるかもわかるようになります。

A メタボリックシンドロームを見つける新しい検査項目（腹囲測定やLDLコレステロール《悪玉コレステロール》検査等）が加わります。

東温市では、平成19年度の基本健康診査に腹囲測定と血糖検査を追加して実施しました。

Qメタボリックシンドロームって何ですか？

Aメタボリックシンドロームとは、運動不足や食べ過ぎによって、

おなかの周りに脂肪がつき、高血糖、脂質異常、高血圧を引き起こした状態のことです。1つ1つは軽度でも、放っておくと、動脈硬化を進行させ、心臓病や脳卒中といった病気を引きやすくなります。

Qメタボリックシンドロームの人はどのくらいいるの？

A男性は、2人に1人。
女性は、4人に1人でした。
平成19年度東温市基本健康診査結果から
(40歳から74歳までの受診者)

Qメタボリックシンドロームといわれたら？

Aメタボリックシンドロームになったからといって落胆することはありません。内臓脂肪は、皮下脂肪に比べて、たまりやすい反面、減らしやすい性質があります。体重を減らすことで、メタボリックシンドロームの予防や改善は可能です。

健診を受けて、まず今自分がどういう状態にあるかを知り、自分の生活習慣を見直しましょう。

動脈硬化の危険因子が多いほど、10年後の医療費が高くなることかわかってきました。

健康になれば医療費も節約できます。毎年の健診の機会に生活習慣

慣を振り返り、メタボリックシンドロームの予防・改善に取り組んでいきましょう。

お腹に脂肪がたくさんあり、隠れている方は

肋骨の一番下
中間あたり
骨盤の一番上

もっとも細い部分ではありません。

おへその高さで水平に測りましょう!

ウエスト回り
男性：85cm以上
女性：90cm以上

+

どれか2つ以上
脂質異常
高血圧
糖尿病

||

メタボリックシンドローム

後期高齢者医療制度は国が全国一律に定めた制度です



愛媛県後期高齢者医療広域連合のロゴマークです。

4月から後期高齢者医療制度が始まります!

被保険者は... 愛媛県内に住む75歳以上の方及び65歳以上で一定の障害がある方のすべてが、後期高齢者医療制度の被保険者となります。

保険証は... 受診の際、今までは老人医療受給者証と保険証が必要でしたが、後期高齢者医療制度では原則保険証1枚で受診できます。また、保険証はカードタイプ(免許証サイズ)となり、平成20年3月末に、郵送でお届けします。

医療機関で診療を受けたときは...

病気やけがにより保険医療機関を受診したときは、保険証を提示し、これまでの老人医療と同様に、所得に応じた自己負担額(一部負担金)を支払います。

自己負担額 一般の方... 1割 現役並みの所得がある方... 3割

保険料は... 保険料は、定額部分である均等割額(41,659円/年)と所得に応じて計算される所得割額(所得割率7.85%)の合計額となり(賦課限度額50万円)、所得の低い方には、均等割額が軽減(7割・5割・2割)されます。また、国民健康保険では世帯単位で保険料が賦課されていましたが、後期高齢者医療では個人単位で保険料が賦課されます。

後期高齢者医療制度加入前に健康保険などの被扶養者だった方の保険料の特例措置

加入から2年間は均等割が半額に軽減され、所得割が賦課されません。

4月から9月までは保険料負担を凍結し、10月から平成21年3月までは保険料を9割軽減します。

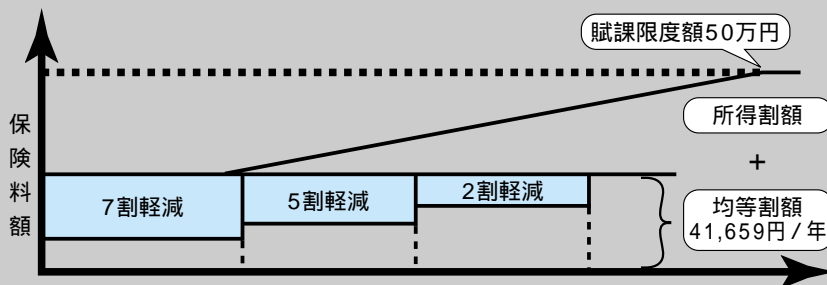

保険料は原則として年金(年額18万円以上の方)から天引きされます。年金額が年額18万円未満の方や介護保険料と合わせた保険料額が年金額の2分の1を超える場合は、納付書等によりお近くの金融機関等へ個別に納めます。

○保険料の試算(例)

区分	年金収入	保険料
【一人世帯】	年金収入 79万円	年間12,490円(月額約1,040円)
【二人世帯】	夫・年金収入 79万円 妻・年金収入 79万円	一人 年間12,490円(月額約1,040円) 夫婦 年間24,980円
【一人世帯】	年金収入 188万円	年間60,800円(月額約5,066円)
【二人世帯】	夫・年金収入188万円 妻・年金収入 79万円	夫 年間48,300円(月額約4,025円) 妻 年間20,820円(月額約1,735円)
【一人世帯】	年金収入 201万円	年間71,000円(月額約5,916円)
【二人世帯】	夫・年金収入201万円 妻・年金収入 79万円	夫 年間71,000円(月額約5,916円) 妻 年間33,320円(月額約2,776円)

試算のモデルとなった年金収入について

国民年金の年間受給額の満額: 約79万円

愛媛県全体の年間平均保険料60,690円から逆算した年間年金収入額: 約188万円

厚生年金受給者の一般的な年間受給額(厚生労働省提示): 約201万円

愛媛県後期高齢者医療広域連合 TEL 911-7733
ホームページ <http://www.ehime-kouiki.jp/>

E-mail info@ehime-kouiki.jp
東温市役所 保険年金課 TEL 964-4408

後期高齢者医療制度の住民説明会を開催します!

4月1日から75歳以上のすべての高齢者は後期高齢者医療制度に加入することとなります。そこで、4月から始まる新制度の説明会を、次の要領で開催します。皆様のご参加をお待ちしています。

重信地区 3月1日(土) 午後1時30分~ 中央公民館2階大ホール

川内地区 3月23日(日) 午後1時30分~ 川内公民館1階大ホール

いずれかご都合のよい方にご参加ください。

問い合わせ先 市役所 保険年金課(TEL 964-4408)



児童扶養手当を 受給されている方へ

育している場合は特例があります。

次の「一部支給停止適用除外」に該当される場合は、証明書等の提出が必要ですので、必ず指定する提出期限までにご提出ください。（提出が無い場合は、手当は1/2となります。）
手当を受け始めてから5年以上経過等に該当される方には、事前にご案内します。

また、5年以上経過等に該当する年には、書類の提出が最初の経過月と現況届時と2回必要となり、翌年以降は、現況時の1回の提出が必要となります。

「児童扶養手当一部支給停止適用除外事由」

受給者が：

就業している場合、

（雇用・自営業従事証明等）
求職活動その他自立に向けた活動を行っている場合

（求職活動・求職活動支援機関等利用証明・採用選考証明等）

負傷・疾病その他これに

現在、受給されている児童扶養手当は、母子家庭の自立を促進するという目的で見直しが行われ、平成20年4月以降は、手当を受け始めてから5年以上または支給要件に該当する月から7年を経過した時のいずれが早い時期（以下「5年以上経過等」という。）で、その一部の支給が停止されることになりました。

ただし、認定請求時において、3歳未満の児童を養

育する事由により就業することが困難である場合

（特定疾患医療受給者、特定疾病療養受療者・負傷・疾病により相当期間療養が必要であることを証する医師の診断書等）

18歳以上20歳未満の児童が：

障害状態にある場合
（身体障害者手帳1・2・3級、療育手帳A、精神障害者保健福祉手帳1級・2級、法に定める障害にある医師の診断書等）

児童・親族が：

受給資格者の監護する児童又は受給資格者の親族が、障害の状態にあること、負傷・疾病により相当期間療養が必要であることおよび要介護状態にあることその他これに類する事由により、受給資格者がこれらの者の介護を行う必要がある、就業することが困難である場合、
（特定疾患医療受給者、特定疾病療養受療者、負傷・疾病により相当期間療養が必要であることを

証する医師の診断書等）

（身体障害者手帳1・2・3級、療育手帳A、精神障害者保健福祉手帳1級・2級および法に定める障害にある医師の診断書等）
審査により上記に該当しない方は、5年以上経過等の月の翌月より手当が減額されますので、ご注意ください。

問い合わせ先
社会福祉課
（☎964・4406）

法テラス 迷うあなたの道しるべ

「法テラス」は、法的トラブルを解決するための情報やサービスを受けられる社会をめざすために設立された新しい施設です。

「法テラス」の正式名称は「日本司法支援センター」ですが、「法で社会を明るく照らしたい」「陽当たりのよいテラスのように皆さんが安心できる場所にしたい」という思いを込めて、「法テラス」と名付けられました。

「法テラス」では、全国どこでも、いつでも、だれでも、法による紛争解決に必要な情報やサービスが受けられるよう支援を行っています。

おなやみなし
TEL 0570-078374
平日 9:00~21:00 土曜日 9:00~17:00

電話は、必ずすべての番号をダイヤルしてください。間違い電話が多くなっておりますので、くれぐれもおかけ間違いのないようご注意ください。



入札結果を公表します!

市では、広く行政情報を公開し、事務事業の執行の透明性を確保するよう努めています。その一環として、指名競争入札の透明性を図るため、入札結果も公表しています。公表の対象となるのは、市が発注した工事で、指名競争入札によって契約した工事です。



東温市で執行した入札結果は次のとおりです。

(平成19年11月21日～12月27日分)

入札日	工事(業務)名	場所	工期	工事(業務)概要	落札業者	税込落札金額
11/21	川内地区統合簡易水道川内浄水場造成工事実施設計委託業務	南方	H19.11.22 ~H20.3.10	浄水場造成工実施設計 一式	(株)愛郷建設 コンサルタント	1,344,000円
	川内地区統合簡易水道東谷地区実施設計委託業務	則之内 河之内	H19.11.22 ~H20.3.10	測量設計 一式	(株)菱和設計 コンサルタント	13,650,000円
	汚水管渠詳細設計委託業務(川内処理区)その1	市内	H19.11.22 ~H20.2.20	開削(レベル1)L=1.33km	(株)芙蓉 コンサルタント	10,395,000円
	川内地区統合簡易水道事業(31工区)に伴う埋蔵文化財確認調査部分委託業務	北方	H19.11.22 ~H19.12.28	埋蔵文化財確認調査一式	丹下建設(株)	577,500円
	双葉保育所耐震診断調査委託業務	志津川	H19.11.22 ~H20.1.31	耐震診断調査 1棟 S54.3築 RC 2階建 延べ床面積 1,058m ²	(株)鳳建築設計事務所	1,491,000円
	南吉井第二保育所耐震診断調査委託業務	牛淵	H19.11.22 ~H20.1.31	耐震診断調査 1棟 S55.3築 RC 2階建 延べ床面積 1,068m ²	(株)鳳建築設計事務所	1,491,000円
	南吉井保育所他2施設耐震診断調査委託業務	田窪 下林 上林	H19.11.22 ~H20.1.31	南吉井保育所 木造平屋建 879m ² S48築 拝志保育所 木造平屋建 411m ² S46築 上林保育所 木造平屋建 265m ² S52築	(株)鳳建築設計事務所	735,000円
ごみ処理施設解体撤去及び跡地施設整備における申請書類等の作成委託業務	則之内	H19.11.22 ~H20.3.21	東温市リサイクルセンター財産処分申請書作成及び跡地施設整備地域計画書等策定	(株)東和テクノロジー	1,365,000円	
川内地区統合簡易水道改良工事(38工区)	則之内	H19.11.26 ~H20.2.15	舗装復旧工 A=6,514m ²	協和道路(株)	11,655,000円	
11/28	塩ヶ森ふるさと公園頂上トイレ改修工事	塩ヶ森 ふるさと公園	H19.11.30 ~H20.2.29	不等沈下改修工 一式、給排水衛生設備工 一式	森貞建設(株)	3,076,500円
	公共下水道汚水管渠工事(19工区)	市内	H19.11.30 ~H20.2.15	開削 PRP150m/m管 L=121.0m	丹下建設(株)	2,782,500円
12/5	川内地区統合簡易水道改良工事(36工区)	則之内	H19.12.28 ~H20.3.21	配水管布設工 100 L=804.0m	(有)フジモト設備	15,330,000円
	重信地区統合簡易水道改良工事(122工区)	西岡	H19.12.7 ~H20.3.19	推進工 一式、配水管布設工 350~150 L=275.7m	安田(株)松山支店	32,340,000円
12/13	小中学校理科教育等振興備品購入	田窪 志津川 南方	H19.12.14 ~H20.3.14	理科教育等振興備品購入 一式	温泉教育用品(有)	2,049,600円
	横瀬団地汚水管渠工事その2(A路線)	市内	H19.12.17 ~H20.3.20	管更生L=2.0m、部分補修L=55.0m	(株)塩坂建設	15,729,000円
	横瀬団地汚水管渠工事その2(B路線)	市内	H19.12.17 ~H20.3.20	管更生L=1.6m、部分補修L=38.4m	日進建設(株)	11,970,000円
	川内地区統合簡易水道改良工事(40工区)	則之内	H19.12.17 ~H20.3.17	コンクリート舗装工 A=477.0m ²	(株)塩坂建設	2,289,000円
	東温市内量水器取替工事その1	市内	H19.12.17 ~H20.3.14	量水器取替工 n=819箇所	上本住宅設備	2,940,000円
	東温市内量水器取替工事その2	市内	H19.12.17 ~H20.3.14	量水器取替工 n=795箇所	(有)フジモト設備	2,835,000円
	川内地区統合簡易水道改良工事(39工区)	南方	H19.12.17 ~H20.3.17	配水管布設工 75 L=206.9m	(有)さくらい設備	3,097,500円
	県道改良工事に伴う配水管布設替工事	松瀬川	H19.12.17 ~H20.2.20	配水管布設工 100~75 L=238.4m	(有)さくらい設備	5,418,000円
12/26	川内地区統合簡易水道惣田谷下ポンプ場実施設計委託業務	則之内	H19.12.27 ~H20.3.14	ポンプ場実施設計 一式	(株)菱和設計 コンサルタント	8,085,000円
	東温市指定ごみ袋(大)追加作成業務	見奈良	H19.12.27 ~H20.3.28	東温市指定ごみ袋(大)追加作成 150,000枚	村上産業(株)	1,282,050円
	川内地区統合簡易水道改良工事(35工区)	北方 松瀬川	H19.12.28 ~H20.3.17	配水管布設工 300 L=418.2m	(株)塩見配管	21,789,600円
12/27	重信川河川敷臨時ヘリポート整備工事	横河原	H20.1.7 ~H20.2.29	舗装工 A=1,700m ² 、表層工 t=4cm、上層路盤工 t=7cm	前田道路(株)	4,572,750円

なお、記載内容については、工期等の変更が行われる場合があります。

新しい年を迎えて、最初にやってくるビッグイベント「成人式」。

平成20年の東温市成人式が1月13日、中央公民館2階大ホールで盛大に開催されました。

今年、東温市で成人式を迎えたのは、昭和62年4月2日から昭和63年4月1日までに生まれた方で、対象者423名のうち、男性142名、女性151名の計293名が式典に臨みました。

午前9時50分から始まった受付では、華やかな晴れ着を着た新成人が続々と姿を現し、久しぶりに会う友人たちとの再会に、歓声が起こっていました。

東温市の成人式は、新成人の中から組織された運営委員会も企画・運営に積極的に携わっています。

今回も広報紙や仲間の呼びかけで集まった運営委員が、この日の開催に向けて

新成人

二十歳の想い

Camera Sketch Special



皆さんは、あの頃、何を考えていましたか。そして、今の自分を想像できましたか。今年も、東温市に、大人の仲間入りをした新成人が誕生しました。それぞれの想いを胸にして。



昨年の10月から準備を進めてきました。

式典に先立って行われたプレゼンテーションでは、運営委員の皆さんが壇上に

上り、「成人式の準備をしていくうえで、これまでお世話になった方々への感謝の気持ち膨らみました。

今日は中学時代にお世話になった恩師の方々も来られています。是非この場で、私たちが成長した姿を見て

いただきましょう。」と挨拶しました。

式が始まると、新成人を前にした高須賀市長が、詩人で書家の「相田みつを」





の「とにかく 具体的に動いてもらん 具体的に動けば具体的な答が出てくるから」という詩を紹介しながら

ら、「失敗を恐れず、若さを生かして、自分らしい考えを自分らしく表現し、自分らしく行動する大人に成長して

長してください。」と式辞を述べました。その後、記念品贈呈や来賓祝辞、祝電披露、新成人

意見発表などが次々と行われ、最後に、新成人を代表して松下恭士さんが「私たちは、社会の一員であるこ

とを自覚し、社会人として自らの人生を切り開いていかなければなりません。まだまだ未熟な私たちですが、様々な経験の中で多くのことを学び、自分の夢と未来に向かい、日々精進していきます。」と謝辞を述べて、式を締めくくりました。式典を終えると、会場内では、一生の思い出となる記念撮影が行われ、茶話会では、久しぶりの再会に話はずみ、いつまでも和やかな華やいだ雰囲気包まれていました。

「成人式」とは本来、成人になった若者を祝い、祝われる若者自身も、大人への自覚が芽生えるイベントですが、新成人は成人することへの希望とともに、不安や葛藤も感じているのではないのでしょうか。式を終えた新成人の表情は大人になった喜びとともに、引き締まった表情も感じさせるものでした。