

12/16 世代を超えて和気あいあい 三世代交流クローカー大会

地域の中で世代を超えた交流を深めていこうと12月16日、重信川河川敷のふれあい広場で第2回目となる三世代交流クローカー大会が開催され、市内の15分館の29チーム、約160名が参加しました。大会では、参加チームが6ブロックに分かれてリーグ戦が行われ、各ブロックの1位チームが決勝トーナメントに進出。冬冷えのする天気の中、和気あいあいとクローカーを楽しんでいました。



12/16 県内一の泉質が自慢！ さくら市場 歳末感謝祭

観光雑誌「じゃらん」で県内一の泉質に選ばれ、年間36万人の入浴客が訪れる「ふるさと交流館・さくらの湯」に併設した「さくら市場」で12月16日、恒例となった歳末感謝祭が開かれました。会場となった、市場前の駐車場では、さくら市場出荷者協議会の皆さんの協力で、特製の豚汁や子どもたちに人気の綿菓子が無料で振舞われ、市内外から詰めかけた多く人は大満足の様子でした。



12/16 新年を穏やかに迎える 上林で大門松づくり

師走を迎えた12月16日、上林地区で恒例の大門松づくりが行われました。上林橋の近くにある田には、早朝から地域住民およそ30名が集合。土台となる部分に土のうを詰め、竹林で取ってきた孟宗竹を、1本ずつ固定して飾り付けました。この大門松は、新年を祝い、その年の無事を祈ろうと、師走に入ったこの時期に飾りつけられているもので、ふるさとへ帰る人々を毎年温かく迎えています。



12/19 安心・安全なまちづくりへ 市営住宅からの暴力団排除

東京都の都営住宅で発生した暴力団員の立てこもり発砲事件を契機に、公営住宅での暴力団排除の機運が高まっています。12月19日、市役所大会議室で、市と松山南警察署が、市営住宅からの暴力団排除に関する合意書を締結しました。県内初となるこの合意書で、必要な際の情報交換や、暴力団とのトラブルが生じた場合の協力要請など、警察との連携を図り、安心・安全なまちづくりを目指します。



12/26~27 寒さに負けず火の用心！

横灘団地で年末少年夜警

年末年始の防火を呼びかけようと、市内各地で少年夜警が行われています。横灘団地の少年夜警団では26日から27日にかけて恒例の年末少年夜警を実施しました。これは、子どもたちと地域住民の防火意識の高揚を図ろうと、3年前から行っている活動です。午後7時30分、公民館に集合した子どもたちは、そろいの拍子木を首から下げると、消防車両を先導して元気よく出動。冷たい北風を吹き飛ばすような「火の用心」という大きな声が住宅街に響いていました。



12/26~30 地域を守る地道な活動

東温市消防団年末夜警

暮れも押しつまった12月26日、東温市消防団による年末夜警が始まりました。年末年始の市民の安全を守るため、消防団員613名が12月30日までの5日間にわたり努める、一年を締めくくるための行事です。そのうち27日と28日には、消防団幹部と市の関係者、松山南警察署長などが、市内21か所の各分団の屯所を巡回して、夜遅くまで地域を守る地道な活動に取り組む団員を激励していました。



12/30 亥から子へ 大絵馬を奉納

水天宮さんで干支送り

12月30日、横河原の水天宮で年末恒例の干支送りが行われました。これは、地域おこしの一環として、平成7年から東温高校美術部の協力を得て実施されているものです。神社に奉納される、たたみ3畳分の大絵馬には、今年の干支である子が七福神の大黒天に見立てられた愛らしいデザインで描かれていました。真新しい絵馬は、地元のまちおこしグループによって、亥の絵馬と交替され、無事に干支送りが済まされました。



1/4 市民の目線に合わせた行政を

仕事始め式

平成20年の仕事始め式が、1月4日、市役所大会議室で開かれ、高須賀市長が訓示を述べました。係長級以上の職員約70名を前にした高須賀市長は、「業務だけでなく、ボランティアや地元行事にも積極的に参加して、市民と協働することが必要だ。」と指摘。「気概をもって、市民に目線を合わせた行政に取り組み、共に汗を流してがんばろう。」と強い決意を語りながら、新年を迎え、決意を新たにしていました。



SPOT NEWS

スポットニュース

市役所からのお知らせ

議会事務局から

Tel.964-4422

12月定例会報告

12月補正予算7議案(総額9億3,113万円)、条例改正など8議案、議員提出の意見書1議案が可決され、決算認定9議案が認定されました。

意見書

「教育予算の財源確保を求める意見書」を内閣総理大臣等へ提出しました。

一般質問項目(抜粋)

白戸 寧

・市の花「さくら」について

大西 佳子

・大人と子供たちの愛のふれあい教育について

佐藤 壽兼

・新テロ措置法について

丸山 稔

・日本一元気な「東温市」を

佐伯 強

・後期高齢者医療制度に関する諸問題について

藤田 恒心

・防災意識の高揚について

永井 雅敏

・まちづくりについて

伊藤 隆志

・野生鳥獣被害対策について

野中 明

・補助金問題について

竹村 俊一

・行政視察研修を振り返って

近藤千枝美

・特殊勤務手当の見直しについて

渡部 伸二

・財政・自治に関する首長の責務について

大西 勉

・中山間地域の振興について

企業誘致・地域活性化等調査特別委員会

・企業誘致、地域活性化、雇用の確保、行財政改革など、行財政基盤強化の諸方策について調査研究するために議員10人で構成する特別委員会が設置されました。

くわしくは、2月1日発行の「とうおん議会だより」をご覧ください。



農業委員会から

Tel.964-4410

平成20年4月20日開始の利用権設定申出の受付について

利用権設定とは

農地の貸し手と借り手の利用関係を調整し、関係者の同意を得て、市が「農用地利用集積計画」を作成します。こうすることで安心して農地の貸し借りを行うことができる制度です。

借り手には農業経営面積(借入地も含め)が、5,000㎡以上必要です。

利用権設定なら農地の貸借について農地法の許可が不要です。対象となる土地は、市街化区域を除く農用地等です。貸した農地は期限がくれば離作料を支払うことなく必ず返ってきます。利用権の再設定により継続して貸すことも借りることもできます。

利用権設定の手続は

平成20年4月19日で貸借期限の切れる方で更新を希望される方、貸借期限が切れている方で再設定を希望される方、今回新規に設定される方は申し出が必要です。

申出書は平成20年3月17日までに農業委員会事務局または川内支所へ提出してください。申出書は農業委員会事務局(市役所2階)、川内支所にあります。

利用権設定の受付は、年に3回(3月、4月、9月)行います。

くわしくは、農業委員及び農業委員会事務局(☎964-4410)までお問い合わせください。

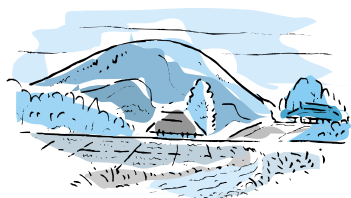

いわがらこども館だより

☎960-5003

こども館の2月の行事をお知らせします。
親子で楽しむお話し会
幼児と保護者を対象とした絵本の朗読を次のとおり行います。お気軽にご参加ください。

2月 6日(水) 11時～11時30分
2月20日(水) 11時～11時30分



教育相談室は
☎964-3437
☎966-6150
です!

地域子育て支援センター
Tel.966-2080
ファミリー・サポート・センターとうおんから
Tel.990-1130

応援します! あなたの子育て!

東温市では、子どもたちの健やかな成長を願って、子育ての不安や悩みを気軽に相談できる場として、また、地域における総合的な子育て支援を行う拠点として子育て支援センターを開設しています。

子育て・サポート

親子遊びの広場

(月1回第2火曜日開催)

親子で一緒に遊んだり、子育ての楽しみや悩みなどを気軽にしゃべりましょう。楽しい親子遊びや紙遊びや紙芝居、絵本の読み聞かせなどを行っています。

日時 2月12日(火)
9時30分～11時30分
内容 劇の観賞
楽しく劇を見ましよう

中央公民館

2階 大ホール

あおぞら広場

(週2回開催)

地域の親子が集える場所を提供しています。親子で楽しく遊んだり、おしゃべりしながら、友だちをつくりましょう。

火曜日 9時～11時
場所 川内健康センター 2階

木曜日 9時～11時
場所 川内健康センター 2階

(1～3月は室内で遊びます。)

年1回、初回参加時に保険加入(年間の保険料500円)が必要です。
第2火曜日は、「子育て・サポート」親子遊びの広場です。会場を間違えないようにお願いします。

育児相談

子育ての悩みや不安なことなどの相談をお受けしています。お気軽にお電話ください。

ファミリー・サポート・センター

とうおんのご案内

利用会員(子育てを助けて欲しい人)と協力会員(子育ての手助けや協力をしてあげたい人)を登録会員制度で、組織化した子育て支援です。

登録をしていないと利用できません。事前に登録をしてください。

登録に必要な物

・印鑑

・お母さんの写真2枚(横25cm×縦3cm)家にあるスナップ写真でも可

こんな時に利用できます
保育所、幼稚園などの送り迎えや急な仕事や体調が悪くて、子どもを預けたい...など

協力会員さん紹介

今回は、サポート会員さんとして活躍していただいています。ポーターという、趣味をお持ちの会員さんをご紹介します。

・中村 國美さん
ファミリー・サポートに登録をして1年半ほどになります。昨年4月から小学生のサポートをさせ

ていただいています。サポートの日が待ちどおしく、笑顔を見ると愛おしく思います。また、子どもさんから色々教えられることが多々あります。その間に趣味である「ポーター」の製作に励んでいます。ポーターとの出会いは、お友達との紹介がきっかけでしたが、作品が出来上がった時の喜びや、色々な人たちとの出会いが楽しく現在に至っています。自分で作った世界に一つだけの「マイブランド」で食卓を彩ったら最高だと思えます。興味のある方は是非、一緒に作ってみませんか。



中村さんの作品

平成19年12月分 東温消防救急出件数

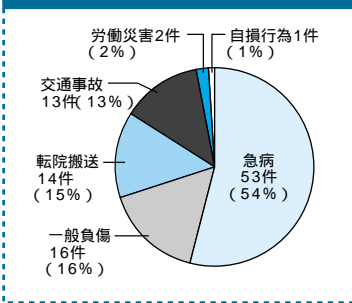

生活環境課からお知らせです
六価クロム地下水モニタリング調査結果

(12月10日採水分)
牛淵地区六価クロムの地下水等モニタリング調査地点(6か所)のうち、1地点の観測用井戸で環境基準値(0.05mg/l以下)を超える値(0.08mg/l)が検出されました。なお、周辺に常用的な飲用井戸もなく、人の健康等への影響を及ぼすおそれはありません。
生活環境課 ☎964-4415

保険年金課から

Tel.964-4408

「ねんきん特別便」について

社会保険庁では、基礎年金番号に結びついていない約5000万件の記録について、平成19年11月からコンピュータによる名寄せ作業を開始しています。

その結果、次のとおり「ねんきん特別便」をお送りしますので、ご確認にご協力をお願いします。

- ご本人の基礎年金番号に結び付く記録があると思われる方
- 平成19年12月から平成20年3月に送付
- 以外のすべての方

平成20年4月から平成20年10月に送付

なお、社会保険庁に届けている住所等について、変更の手続きがお済みでない場合にはお送りすることができますので、早急に変更手続きを行ってください。

住所変更の届出がお済みでない方

住所変更のお届けがお済みでない方は、大切な「ねんきん特別便」をお届けできません。住所変更・訂正はご自身による手続きが必要となりますので、お手数ですが次の手続先で手続きをお願いします。

国民年金第1号被保険者
市役所保険年金課

厚生年金加入者・国民年金第3号被保険者

厚生年金加入者の方のお勤め先の社会保険担当

年金受給者

松山東社会保険事務所
市役所保険年金課、川内支所でも手続きできます。

「ねんきん特別便」の内容の確認と確認後の回答について

「ねんきん特別便」では、社会保険庁が把握している皆さんの年金加入記録をお知らせしています。

お手数をおかけいたしましたがお手数に届きました

国民健康保険税について 税務課 ☎964-4403

国民健康保険税の納めかたは、平成19年度までは「普通徴収」だけですが、平成20年度からは「普通徴収」に加えて、「特別徴収」を開始します。

平成19年度まで

普通徴収

納税義務者の方は、納付通知書又は口座振替にて、賦課決定した保険税を納付いただきます。

平成20年度から(平成20年4月～)

特別徴収

次の条件をすべて満たす方は、原則、年金から天引きさせていただきます。

- 年金給付額が年額18万円以上ある方
- 国民健康保険の加入世帯の世帯主と加入者が、すべて65歳以上75歳未満である方
- 介護保険料の特別徴収対象者
- 介護保険料と国民健康保険税を合算した額が、年金給付額の2分の1に相当する額を下回る方(介護保険料が天引きの方はそのままとります。)

普通徴収

特別徴収以外の方は、これまでどおり普通徴収となります。

訂正がある場合

「年金加入記録照会票」を提出

「ねんきん特別便」をご覧いただき、ご自身の年金記録に記載もれや誤りがないかをご確認の上、必ずお手続きください。

訂正がない場合

「確認はがき」を提出

問い合わせ先

松山東社会保険事務所
☎946・2146

東温市役所ファックス一覧表

(代表) FAX 964-1609

市役所(本庁)

- 1階 FAX 964-4446
- 2階 FAX 964-4447
- 4階 FAX 964-4449
- 5階 FAX 960-5186
- 川内支所 FAX 966-5679

東温市役所電話一覧表

(代表) ☎ 964-2001

- 総務部
- 総務課 ☎ 964-4400
- 企画財政課 ☎ 964-4401
- 税務課 ☎ 964-4403
- 市民課 ☎ 964-4404
- 川内支所(代表) ☎ 966-2222
- 保健福祉部
- 社会福祉課 ☎ 964-4406
- 介護福祉課 ☎ 964-4411
- 健康推進課 ☎ 964-4407
- 川内健康センター ☎ 966-2191
- 保険年金課 ☎ 964-4408
- 生活環境課 ☎ 964-4415
- 産業建設部
- 農林振興課 ☎ 964-4409
- 産業創出課 ☎ 964-4414
- 都市計画課 ☎ 964-4412
- 建設課 ☎ 964-4413
- 国土調査課 ☎ 966-2190
- 下水道課 ☎ 964-4417
- 会計課 ☎ 964-4402
- 公営企業局
- 水道課 ☎ 964-4416
- 教育委員会事務局
- 学校教育課 ☎ 964-4420
- 生涯学習課 ☎ 964-1500
- 中央公民館(代表) ☎ 964-1500
- 川内公民館(代表) ☎ 966-4721
- 図書館 ☎ 964-3414
- 〃(川内分館) ☎ 966-4721
- 歴史民俗資料館 ☎ 964-0701
- 東温市学校給食センター ☎ 966-6322
- 農業委員会事務局 ☎ 964-4410
- 監査事務局 ☎ 964-4419
- 議会事務局 ☎ 964-4422
- 東温市消防署 ☎ 964-5210
- さくらの湯 ☎ 960-6511

災害に備えて「いざ」というときの連絡先

災害が発生し、または発生する恐れのある場合、市役所総務課内に災害対策本部が設置されます。

東温市災害対策本部(設置時) ☎ 964-4400

東温市役所 危機管理室 ☎ 964-4400

東温市役所(代表) ☎ 964-2001 FAX 964-1609

東温市消防署 ☎ 964-5210 FAX 964-5503

総務課から

Tel.964-4400

催眠(SF)商法に

注意を

催眠(SF)商法とは、「新商品・新店舗の紹介」「特売セール」のチラシ、「景品引換券」などと偽って特設会場に人を集め、日用雑貨などを次々と無料・格安で配って雰囲気盛り上げ、「もらわないと損、買わないと損」という一種の催眠状態に陥らせ、最終的には高額な商品売りつける手口です。

健康に不安を抱いている高齢者が健康に関する講話を聞いているうちに、優し

く接してくれる販売員を信じてしまい、効能効果の根拠も無い高額な健康機器を買わされてしまうなど、特に高齢者に被害の多い商法です。

空き店舗や集会所、スーパーの駐車場の仮設テントなどを会場にし、販売期間が短いために業者の所在がはつきりせず、返品できないなどのトラブルが起こりやすくなっています。

「ただより高いものは無い」の言葉どおり「無料・格安」は要注意です。



2月 不燃物収集日程表

地区	地 区	ペットボトル、プラスチック類 その他燃やさないごみ		粗大ごみ	蛍光灯・鏡	空き缶・金属類 びん・ガラス類	
		日	日				
重信地区	樋口	10日	24日	17日	3日		
	横河原・八反地	3日				17日	
	田窪	10日 24日			3日	3日 17日	
	志津川(八反地を除く)	10日 24日			3日	3日 17日	
	見奈良	10日 24日		24日 27日	3日		
	田窪団地	10日 24日		17日	3日		
	牛淵団地	10日 24日		27日		3日 17日	
	下林	10日 24日		24日 27日			
	上村	10日 24日		17日	3・10・17・24日	3日	
	上記以外の地区	10日 24日		27日	3日	3日 17日	
川内地区	地 区	ペットボトル プラスチック類	その他燃やさない ごみ・粗大ごみ	びん・ガラス類 蛍光灯・鏡	空き缶・金属類		
	東谷・西谷・土谷・滑川・奥松瀬川	5日 19日	21日	14日	25日		
	北方東・北方西・南方東・南方西	6日 20日	19日	15日	26日		
	町東・町西・前松瀬川・横灘団地	4日 21日	20日	13日	27日		

2月11日の「燃やすごみ」は平常どおり収集します。

クラウス先生の

ALETから ちょんぐひと言

『国際化の意義』 外国の先生方が川上小学校を訪問

12月13日、日本で研修中の各国の先生方28人が、川上小学校を訪れ、国際化の意義をもたらししてくれました。訪れたのは、パラオ、ペルー、フランス、ロシアそしてブータンなど27か国の連合です。

図書館で校長先生の説明を受けた後、体育館に移動し児童や先生方から温かい歓迎を受けました。外国の方は皆その歓迎を喜んでいました。いろいろな授業の見学をしたり、子どもたちと一緒に給食を食べたりした思い出は、ずっと残ることでしょう。

オーストラリアのジョン・ジェラード・ランガーさんによると、「私たちは本当に楽しい時間を過ごすことができました。子どもたちと一緒に過ごすことはとても素晴らしいことでした。」と述べています。質疑応答の後、国際交流グループは次の場所へ出発していききました。



English

A taste of "Internationalization"

Foreign teachers visiting Kawakami Elementary School

On 13 December, 28 teachers from all over the world visited Kawakami Elementary School during their study trip to Japan and brought a taste of "internationalization" with them. Coming from places like Palau, Peru, France, Russia and even Bhutan, 27 countries were united. After a short briefing by the principal in the library, a heart-warming welcome ceremony by the students and teachers followed in the gym, highly appreciated by the foreigners. Observing lessons and enjoying school lunch with the students in different classrooms was an event, which will be remembered for a long time, according to Mr. John Gerard Langer, Australia. "We really had a great time. Being with the children was so much fun", was one of the comments he made. A question and answer session completed the visit - the "international caravan" departing for their next stop.



ふれあい広場

「ふれあい広場」に耳寄りな情報をお寄せください。満1歳ハッピーバースデーのコーナーでは、3月生まれの満1歳児を募集します。2月9日までに総務課広報公聴係(TEL 964-4400 E-mail:soumka@city.toon.ehime.jp)まで写真とコメントをお寄せください。

官学の連携を目指して

愛媛大学と東温市は、相互の連携を強化して、より一層の地域の発展を目指し12月14日、愛媛大学で「国立大学法人愛媛大学と東温市との連携に関する協定書」の調印をしました。

今後、両者で構成する連携推進協議会で協議し、相互に連携、協力して地域の課題に対応し、活力ある個性豊かな地域社会の形成と発展を目指します。



「新春文化講演会」
演 場 日 時 2月9日(土) 13時30分～15時
題 所 中央公民館2階 第1研修室
「子規、故郷松山を詠む」
参加費 無料

「きらり東温から」
きらり東温では、12月7日に「合併後の東温市」の学習会を開催しました。
愛媛大学法文学部の藤目節夫教授をお招きし、「行政参加のまちづくり」と題して講演をいただきました。住民主体のまちづくりに向けて、広島市川根地区の「1日1円福祉募金」など民と地域が一体となった心の通い合う取り組みなどを紹介いただき、今後の東温市のあり方を考える良い機会となりました。まちづくりは、人間と地域が成長しなければ意味がない、高齢者から子どもまで参加できるまちづくりを目指して、住民と行政がゆっくりと楽しみながらやっていけばよい、とのお話が印象的でした。



満1歳 Happy Birthday



樋口 北方

綾斗くん

(2月14日生)

いつも元気いっぱい、笑顔が可愛い
あやと君、一歳おめでとう!



東温スピードジュニアMAXは、南吉井小学校の5・6年生で結成したラグビーのチームです。練習に練習を重ねてきた努力が実り、12月16日の愛媛県予選でチャンピオンの栄冠に輝きました。



12月8日に行われた中予支部小学生バレーボール大会に出場した川上スポーツ少年団バレーボールチームはブロック優勝という素晴らしい結果を残しました。

新春将棋大会

1月6日(日)に中央公民館で開催された新春将棋大会の結果を報告します。

A級	優勝 玉井謙吉	B級	優勝 白石盛重
	2位 近藤茂樹		2位 杉本忠義
	3位 細井 聡		3位 桑原和見

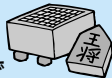

Meeting place

映画『日本の青空』の上映について

日本国憲法誕生の真相。60年を経て、いま明らかに。映画「日本の青空」は日本国憲法公布60周年記念として製作されました。

日時 2月23日(土)
12時30分
(15時)
場所 中央公民館大ホール
チケット 1000円
前売り券 1300円
当日券
チケットは、フジグラン重信、中央公民館、川内公民館(川内支所2階)にあります。
お問い合わせ先
☎ 964・5845

まちの食育を推進する!

東温市では、子どもの頃から「食」に関する正しい知識を得て、健全な食生活や食のマナー等を身につける「食育」の取り組みを学校や地域、家庭などで推進しています。

12月21日には東温市食育推進計画策定委員会の初会合が開かれ、今後の「食育」の施策展開の方向性を示す「東温市食育推進計画」を策定するため、市長から委嘱された18名の委員による協議が行われました。



みんなスカウト仲間になりませんか

ピーバースカウト(年長)小2年・カブスカウト(小3年)5年の仲間を募集しています。
体験入隊集会をしますので、是非ご参加ください。楽しいゲームやおやつも出ます。お気軽にどうぞ。

日時 2月24日(日)
10時~12時
場所 西岡公園
ツインドーム重信の西隣
参加費 無料
申込・問い合わせ先
ボーイスカウト
温泉第1回 渡部
☎ 964・3918



募集



重信川河川愛護モニターになりませんか？

松山河川国道事務所では、日常生活で気づいた河川に関する情報を河川管理者に伝えるほか、河川愛護思想の普及・啓発活動を行っていただく「重信川河川愛護モニター」を募集しています。

募集人数は、重信川と石手川の一部を9区間に区切り、1区間当たり1人です。20歳以上で活動範囲の近隣に居住し、月1回以上の定期報告等が条件で、任期は原則1年です。(月額4000円程度の手当

あり)

活動内容、活動区間、応募方法等の詳細は、次のところまでお問い合わせいただくか、松山河川国道事務所のホームページをご覧ください。

なお、締切は2月29日(金)17時(必着)までとなっております。多数のご応募をお待ちしています。

問い合わせ先
国土交通省四国地方整備局松山河川国道事務所
重信川出張所

〒791 1113
松山市森松町454 47

☎958・8215
☎958・8225

E-mail
matty80@skr.mlit.go.jp
ホームページ

http://www.skr.mlit.go.jp/matsuyam

相談



小児救急医療電話相談 (8000)

県では、健康で安心して暮らせる環境整備の一環として、小児救急医療体制の整備に取り組んでいます。

この事業は全国同一短縮番号(8000)をブッシュユすることにより、お住まいの都道府県の相談窓口に自動転送され、医師や看護師から患者の症状に合わせたアドバイスが受けられるものです。

夜間に突然、子どもさんの身体の具合が悪くなった時、小児救急医療電話相談(8000)をご利用く

『重信川水系河川整備計画』について

現在策定中の重信川河川整備計画に対して流域の方々から意見を伺うために以下の会を開催しますのでお知らせします。

第2回重信川流域住民の意見を聴く会
第一会場

日時：2月18日(月) 18時30分～20時
場所：松山市民会館 中ホール

第二会場

日時：2月22日(金) 18時30分～20時
(受付18時～)

場所：東温市中央公民館
(東温市田窪2370)

問い合わせ先

国土交通省四国地方整備局松山河川国道事務所
調査第一課 重信川水系河川整備計画担当

TEL 089(972)0034 FAX 089(972)8105

http://www.skr.mlit.go.jp/matsuyam/river/seibikeikaku



ださい。

看護師や医師などが家庭での応急対処の方法などについてアドバイスします。

利用できる電話番号
固定電話ブッシュ回線
携帯電話
短縮ダイヤル 8000
ダイヤル回線 913・277

利用できる時間帯
土・日曜日、祝日、年末年始
19時から23時

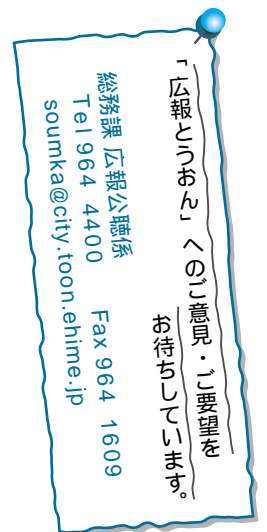

愛媛県から 地方局再編に関するお知らせ

愛媛県は、4月1日から、現在の5地方局から3地方局体制に移行し、従来の県民サービスの最前線拠点としての役割に加え、「現地即決・現地完結」に主眼を置いた広域行政の中核拠点としての発展を目指します。

また、支局となる旧地方局には、県民への直接的なサービス提供部門、現場対応が必要な保健所や土木事務所、農林水産普及組織などの事業実施部門、災害・緊急時対応などの危機管理部門を配置し、これまでどおり地域に密着した県民サービスを維持します。

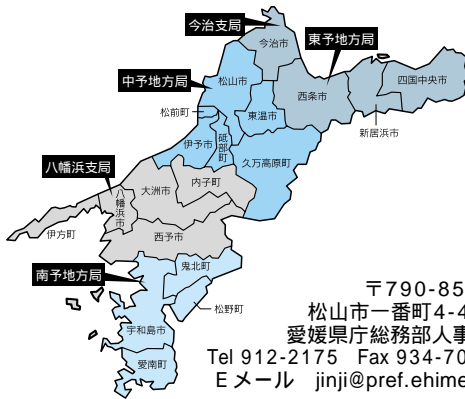

〒790-8570
松山市一番町4-4-2
愛媛県庁総務部人事課
Tel 912-2175 Fax 934-7009
Eメール jinji@pref.ehime.jp

聴覚障害者のための 相談会の 開催について

昨年に引き続き、聴覚障害者のための相談会が開催されます。

内容は、医療、法律、生活、就業に関する事項について、それぞれ弁護士、司法書士、保健師等の専門の方が相談に応じてくれます。あなたも日頃の様々な悩

みを相談会でスッキリ解決してみませんか。

日時
3月4日(火) 3月6日(木)
10時～17時

場所

愛媛県視聴覚福祉センター

相談料 無料

申込方法

希望する相談日の前日までに、相談受付票を提出してください。

その他

詳細な日程等は次のところまでお問い合わせください。

問い合わせ先

愛媛県視聴覚福祉センター

(担当) 片岡、川端

〒790 00811

松山市本町6丁目11-5

☎ 923・9093

☎ 923・9224



子どもを地域で支えあう 学習会

NPO生涯学習プログラムからのお知らせ。不登校から学校や社会へ出ていくようになってからの変化や新たな悩みなど、経験者の話を聞きながら家族や地域の関わりについて考えます。

日時 2月23日(土)
14時～16時

場所 中央公民館 第3会議室

定員 15名程度

対象

学生、関心のある人

参加費用

無料。申込が必要です。

申込先

NPO生涯学習プログラム

☎ 955・1975

E-mail

sgedu@k4.dion.ne.jp

自衛隊ミニコンサート

日時 3月2日(日) 15時

場所 愛媛県県民文化会館

メインホール

演奏部隊

陸上自衛隊 第14音楽隊

応募方法

入場整理券が必要です。返信用の封書に切手を貼り、

本人の氏名、住所を記入し、裏面に、必要枚数5

枚までを記入したものを同封して、次のところまで応募してください。

応募先

〒790 0003

愛媛県松山市三番町

8丁目352-1

自衛隊愛媛地方協力本部

内 入隊入校激励会支援

委員会宛

委員会宛

委員会宛

委員会宛

委員会宛

委員会宛

応募締切

2月13日(水)の消印まで有効です。

抽選結果

本人宛に郵送します。

問い合わせ先

愛媛県松山市三番町

8丁目352-1

自衛隊愛媛地方協力本部

内 入隊入校激励会支援

委員会

☎ 941・8382

☎ 941・8383

☎ 941・8383



戦没者等の遺族に対する特別甲慰金(第八回)の 請求期限は平成20年3月31日までです

戦没者等の死亡当時のご遺族で、平成17年4月1日において、公務扶助料、遺族年金等を受ける方がいない場合に、特別甲慰金が支給されます。対象となるご遺族の方でまだ請求されていない方、国債の償還が終了した方で甲慰金の請求手続きをされていない方、それぞれ支給要件・請求期間がありますのでお問い合わせください。

介護福祉課 ☎ 964 - 4411



お知らせ

環境負荷の大きい 自動車税のお知らせ

愛媛県では平成14年から環境対策の一環として、環境負荷の大きい自動車（軽自動車は除く）の廃車されるまで自動車税が10%上がる制度を導入しています。

内容は、新車登録から13年経過のガソリン車・LPG車、11年経過のディーゼル車は、経過の翌年度から廃車まで、約10%割増の税額となっています。
平成20年度から新たにこの対象となるのは、次の期間に新車登録された自動車です。

- ガソリン・LPG車
平成6年4月1日～
 - 平成7年3月31日
 - ディーゼル車
平成8年4月1日～
 - 平成9年3月31日
- 問い合わせ先
松山地方局課税課自動車

税係
〒790 8502
松山市北持田町132番地
☎941・1111
(内線351・352)
ホームページ
<http://www.pref.ehime.jp/>



愛媛県視覚障害者協会 東温支部設立のお知らせ

東温市に愛媛県視覚障害者協会の支部設立を目指し、平成19年5月から準備を進めています。支部設立について、協力していただけの方または関心をお持ちの方は、次の問い合わせ先までご連絡ください。

なお、愛媛県視覚障害者協会東温支部は平成20年4月に発足します。

問い合わせ先
白戸 美由紀
☎907・1187



学びの扉

プチSARAダ！ 〜わくわく工作ランド〜

針金や紙でいろんな物を作ってみませんか？

日時
2月19日(火)
3月18日(火)
16時30分～17時30分
場所
中央公民館 3階
会議室

受講人数 20名
受講資格
市内の小学校・中学校に通う児童・生徒



プチSARAダ！ 〜世界に飛び出せ！〜 キッズ広場！！

英語や国際マナーについて勉強する教室です！

日時
2月13日・27日(水)

冬季展示・ロビー展示のお知らせ

【冬季展示「火を囲む民具」展】

第2展示室内で、今年もあたたかい民具を展示しています。冬が訪れると、火は「明かり」としてのみならず、人や住まいを暖めてくれる「ぬくもり」の役割をも果たしてくれました。凍てつく季節を支え続けた、代表的な暖房器具を紹介します。

【ロビー展示「嗜好品と民具」展】

栄養のためではなく、それぞれの好みで味わい、楽しむ「嗜好品」。れきみんロビーでは大人のたしなみとして欠かせなかった時代の「喫煙」を巡る民具を紹介します。

2月の閉館日 4・11・12・17・18・25・29日



東温市立歴史民俗資料館
東温市見奈良509-3(図書館3階) TEL964-0701

3月12日(水)
17時30分～18時20分
場所 中央公民館
2階 研修室
受講料
一回につき500円
材料費等一部自己負担
保険料 500円
(スポーツ安全保険)
初回のみとなります。
受講資格
市内の小学校・中学校に通う児童・生徒
申込先
生涯学習課
☎964・1500

わんぱく広場 〜アクロス重信 施設体験・閉講式〜

日時
2月23日(土)
場所
アクロス重信
受講資格
わんぱく広場受講生
問い合わせ先
生涯学習課
☎964・1500





東温市読書グループ連絡協議会講演会を開催します

楽しいお話、心穏やかに
なる文学に親しんでみませ
んか。堅苦しくなく、ゆつ
たりした時間を過ごせる講
演会にお気軽にお越しくだ
さい。

日時 2月16日(土)
13時20分～15時
(13時から受付)
場所 中央公民館 2階

本館
☎964-3414 FAX964-7322
HP <http://www.toon-lib.jp>
メール book@toon-lib.jp
開館時間 9時～19時
休館日 2月29日

川内分館
川内公民館耐震工事に伴い、休館
中です。川内支所駐車場内に移動
図書館車を運行しています。(運行ス
ケジュールは、本編に掲載してい
ます。)



移動図書館車運行表

拝志小学校
1日・15日(金)
北方・松瀬川・南方
2日・16日(土)
北吉井幼稚園
5日・19日(火)
重信幼稚園
6日・20日(水)
上林小学校
7日・21日(木)
上村・下林・上林
8日・22日(金)
則之内東・河之内・滑川・土谷・松瀬川
9日・23日(土)
南方・吉久・井内・則之内西
10日・24日(日)
山之内・樋口・横河原
12日・26日(火)
志津川・八反地・西岡・田窪・牛淵
13日・27日(水)
上樋・播磨台・野田・新村・北野田
14日・28日(木)
幸楽
7日・21日(木)
川内支所
4日・18日・25日(月)
9時半～16時半(7時間)
5日・19日(火) 6日・20日(水)
15時半～16時半(1時間)
1日・15日(金)
15時～16時(1時間)

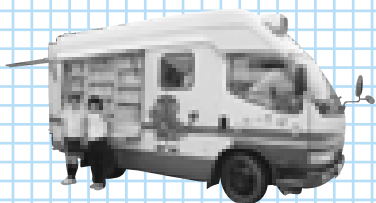

講演者

酒本 脩二郎先生

元八幡浜高等学校校長

文学・文芸(江戸文学・

古川柳)、青少年教育(青

少年問題・心の問題)な

ど幅広い領域を専門とし

ています。

演題

「お江戸あれこれ」

応募方法

市立図書館へ直接または

電話☎966・4721

にてお申込ください。

おほしさまを眺めん会

冬の夜空を楽しもう

図書館では、冬の夜空を
堪能するイベントを開催し

ます。

日時 2月9日(土)

(悪天候時でも開催)

19時30分～21時

(受付は19時)

場所

市立図書館(本館)

参加人数 先着30名

東温市在住の方を優先、

小学生以下の方は保護者

同伴とします。

応募方法

市立図書館へ直接または

電話☎966・4721

にてお申込ください。

活動内容

冬の星空に関するミニ講座

天体望遠鏡や双眼鏡を通

して土星や冬の大三角形

を鑑賞します。

新刊案内

『篤姫の生涯』宮尾登美子

『裁判員制度の正体』西

野喜一 / 『石黒彩の3びき

のこぶた食堂』人気ブログ

のテキパキおかず / 『石黒彩

/ 『野菜づくり大図鑑』旬

を育てる・旬を味わう / 『藤

田智 / 『天声人語2007秋』

朝日新聞論説委員室 / 『い

つそ悪女』唯川恵 / 『永遠

(とわ)を旅する者 / 『ロス

トオデッセイ千年の夢』重

松清 / 『仏果を得ず』三浦

しをん / 『目覚めよと彼の

呼ぶ声がする』石田衣良 /

『14ひきのもちつき(絵本)』

いわむらかずお / 『つんつ

くせんせいとくまのゆめ

(絵本)』たかどのほうこ / 『ぼくらが作った「いじめ」の映画』「いじめ」を演じて知った本当の友情(児童書)』今関信子 / 『四国八十八ヶ所霊場めぐり切り絵集(郷土)』萩原幹生

ちよつと一言

子どもたちの読書促進を図るため、読み終えた児童書がありましたら、是非図書館に寄贈してください。ただし、傷みがひどかったり書き込みがある図書はご遠慮願います。また、活用方法については、ご一任ください。



こころの健康相談（予約制）

原因はわからないがしんどい、人間関係がうまくいかないなど、心や体の相談に医師と保健師が応じます。
日時 2月20日(水) 10時～12時
久米病院 大上 まどか医師
場所 川内健康センター、市役所および家庭訪問

糖尿病予防教室

～第5回糖尿病予防教室を開催しました～

12月10日に開催しました糖尿病予防教室では、血液検査や体重・腹囲測定を行い、「運動習慣を身につけよう！」をテーマに健康運動指導士 齊藤正訓 先生による講話と実技、体力測定を実施しました。

血液検査は、空腹時血糖とHbA1c(過去1～2か月の平均的な血糖値)について、受講者の生活習慣改善の成果をみるために行いました。

体力測定では、持久力や筋力をみるために3分間の歩行距離と30秒間の椅子の座り立ちの回数を測定しました。

効率よくエネルギーを消費するためには、適度な運動が必要です。

まだまだ寒い日が続いていますが、天気の良い日には、思いきってウォーキングに出かけたり、ストレッチをして寒さを吹きとばしましょう。



ドクターの健康百科

生活習慣病患者に愛の後押しを

内科医師 高原 完祐

葉害肝炎問題では国が責任を認め全員が補償されることになりました。糖尿病、高脂血症、メタボリックシンドローム等の生活習慣病の場合は、食事、運動、喫煙などの生活習慣を改められない本人にその責任があるのでしょうか。

知識として病気の恐ろしさや生活習慣の大切さがわかっている、生活習慣を変え、それを続けるということは、そうたやすいことではありません。自分の楽しみや快感を優先してしまいがちですし、仕事やつきあいなど健康よりも優先しないといけないこともあります。ひとりではがんばれません。後押しをしてくれるひと、環境が必要です。あなたの配偶者、家族、親戚、友人、同僚、袖すりあった人の後押しをしてあげましょう。病気を持っていることに関して、怒り、悲しみ、恨み、不安といった感情を抱えています。話を聴いて、その気持ちに共感しましょう。決して、訴えの過小評価(それって大げさじゃない?)や突き放し(誰だってそれくらい我慢している)をしたり、不安をあおったり(放っておくと大変なことになるよ)してはいけません。

石井は「糖尿病で血糖コントロールの悪い人は治療法を守れない人ではなくて守れない理由をもった人と考えべきであり、その理由を発見し問題の解決を援助していく必要がある」と言っています。対話の中で、一緒にできない理由と具体的解決法を考えていきましょう。良い行動ができたなら褒めて(えらいね)あげましょう。できなくても、認めて(いいんだよ)あげましょう。周囲が自分の健康を気遣ってくれるという「関係性」、自分がかげがえのない存在であると思える周囲の「愛」が必要です。ひとは人間関係、「絆」の中でこそ頑張ろうという勇気がわいてきます。そして行動の変化を起こしうるので。

「愛」の反対は「無関心」です。

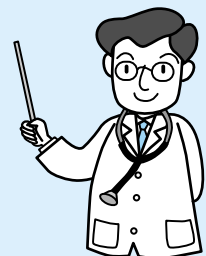

やっぱい健康



母子保健事業



乳幼児健診・相談・教室

事業名	内容	対象児	実施日	時間	場所
赤ちゃん相談	身体計測・育児相談 栄養相談	乳幼児	毎週 水曜日	9時～12時	川内健康センター
離乳食 教室	離乳食のすすめ方につ いての学習 個別相談	平成19年 10月・11月生	2月18日 (月)	受付：13時15分～ 教室：13時30分～ 15時	中央公民館
7か月児 教室	この時期におこりやす い病気についての話 事故予防の話 個別相談	平成19年 7月生	2月27日 (水)	受付：12時45分～ 教室：13時～ 14時30分	
10か月児 教室	歯の生え始める時期の 歯に関する学習 絵本の読み聞かせや親 子あそびの紹介 個別相談	平成19年 4月生	2月27日 (水)	受付：9時45分～ 教室：10時～ 11時30分	
3歳児 健康診査	3歳児の健康の確認と 相談	平成16年 7・8月生	2月20日 (水)	受付：13時～ 14時30分	
育児・発達 相談ひろば	お子さんの運動やこと ばの発達、遊び方・か かわり方などの相談や 体験学習	幼児と保護者	2月15日 (金)	9時30分～11時	川内健康センタ ーまでお問い合わせ ください。 (予約制)

老成人保健事業



健康相談

血圧測定等を行っています。健康に関することはお気軽にご相談ください。

日時 毎週水曜日 9時～12時

場所 川内健康センター・市役所2階 健康推進課

病態別栄養相談（予約制）

食事記録にもとづいて管理栄養士による栄養計算や個人に応じた相談、またご質問などにもお答えします。是非ご利用ください。

実施日	場所	時間
2月8日(金)	中央公民館	9時～12時
2月22日(金)		栄養相談1時間

予約時間

9時～10時、10時～11時、11時～12時

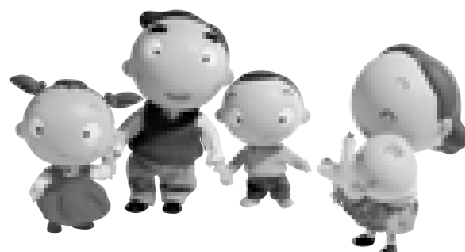

CALENDAR

くらしのカレンダー

2

3

2/1 金

2 土

3 日 当番医 北上靖博整形外科 TEL 975-3753
たまゆら読書会 10:00~ 北野台団地
大人と子どものふれあい広場 10:00~ 中央公民館

4 月

5 火 さくら講座「氣功講座」 14:00~ 福祉館
健康体操 19:30~ 福祉館

6 水

7 木 ふれあい相談 13:00~ 福祉館

8 金 いきがい大学 13:30~ 中央公民館

9 土 かぼちゃんのおはなしかい 11:00~ 図書館

10 日 当番医 増田整形外科 TEL 970-2020

11 月 建国記念の日
当番医 藤石医院 TEL 964-1234
「燃やすごみ」は平常どおり収集します。
健康体操 19:30~ 福祉館

12 火

13 水 人権相談所 13:00~ 福祉館
プチSARAダ!「世界に飛び出せ!キッズ広場!」 17:30~ 中央公民館

14 木 ちびたちのおはなしかい 10:00~ 図書館
行政相談 13:00~ 農村環境改善センター
ふれあい相談 13:00~ 農村環境改善センター
人権問題懇談会 19:30~ 福祉館

15 金 レディース学級 13:30~ 中央公民館

16 土

17 日 当番医 愛媛病院 TEL 964-2411

18 月 行政相談 13:00~ 福祉館
たまゆら読書会 10:00~ 北野台団地

19 火 健康体操 19:30~ 福祉館
プチSARAダ!「わくわく工作ランド」 16:30~ 中央公民館

20 水 古典講座 13:30~ 中央公民館

季節の足音が聞こえる懐かしい写真を紹介します。

季節の足音

あ
の
こ
ろ



平成元年、春の火災予防週間にあわせて行われた防火パレードの様子です。おそろいのはっぴ姿に身を包んだ川上幼稚園の園児たちは、拍子木をカチカチと打ち鳴らして火災予防を呼びかけました。これからは空気が乾燥し、火災の起こりやすい季節です。火の取り扱いには充分注意したいものです。【平成元年2月】

21 木 ふれあい相談 13:00~ 福祉館
人権相談所 13:00~ 市役所

22 金

23 土 かぼちゃんのおはなしかい 11:00~ 図書館

24 日 当番医 八木耳鼻咽喉科・皮膚科医院 TEL 964-5400
川内中央読書会 14:00~ 川内支所

25 月

26 火 健康体操 19:30~ 福祉館

27 水 さくらの湯 休館日
各種相談事業 10:00~ 市役所 13:00~ 福祉館
古典講座 13:30~ 中央公民館
プチSARAダ!「世界に飛び出せ!キッズ広場!」 17:30~ 中央公民館

28 木 ちびちびちゃんのおはなしかい 11:00~ 図書館
ふれあい相談 13:00~ 農村環境改善センター

29 金

3/1 土

2 日 当番医 泉内科 TEL 966-2226

3 月

4 火 健康体操 19:30~ 福祉館

不燃物ごみの収集日は「スポットニュース」(P 21)をご覧ください。
図書館行事の日程は「情報アラカルト」(P 27)をご覧ください。
保健行事の日程は「わが家の健康カレンダー」をご覧ください。

編集後記

新年もあっという間に月半ばを過ぎ、おとそ気分もそこそこに、今年1回目の編集後記です。新年といえば、気になるのが今年の運勢。というわけで、久しぶりに近くの神社で「おみくじ」をひいてきました。結果のほうは、想像におまかせしますが、お正月の凜とした空気の神社もなかなかイイものだなあと再発見。カメラを忘れたことを思いっきり後悔してしまいました。今月は、成人式の取材で新成人の皆さんに「二十歳の想い」をうかがいましたが、ご協力いただいた皆さん、本当にありがとうございました。そして、式の準備から会場の後片付けまで大活躍した運営委員の皆さん、たいへんご苦労様でした。どうか希望に満ちた今の気持ちを忘れることなく、自分自身の人生を一步一步切り開いてください。

おわびと訂正 謹んでお詫びいたします
1月号の13ページ 医療ボランティア研修の開催時期(3回目の上級コース)で訂正箇所がありました。
(誤)平成20年6月ごろ (正)平成20年11月ごろ