

vol.174

広報

とことん  
東温誌

# とうおん TOON

2019

4

平成31年  
4月1日

－表紙－

見奈良菜の花まつり

－Pick UP－

今、見つめ直す 地域の価値

平成31年 消防出初式

支え合おう。多様な生き方

－キラリ東温この人なう－

池田 唯人くん(北方西)

－うちの子育て－

あゆみさん 雄大くん(田窪)

－元気のひけつ－

河野 あつえさん(牛淵)

特集

施政方針と当初予算



各地区で開催するタウンミーティング

きました。世代別タウンミーティングでは、小中学生、若者、女性、高齢者の各世代が抱える課題の把握に努めてまいりました。今後も、一人でも多くの市民の皆様の声を市政運営に反映できるよう、継続してまいります。

また、第2次総合計画の後期基本計画の改定と第2期東温市まち・ひと・しごと創生総合戦略の策定に向けて、市民一人ひとりの声を大切にしまちづくりを進めるため、まちづくり市民アンケート調査を実施いたします。



健康づくりの会主催 春のウォーキング大会

取り組みを引き続き進めます。団塊の世代が75歳以上の後期高齢者となる2025年問題も提起される中、本市の質の高い医療資源は県下でも類を見ません。愛媛大学医学部や、愛媛医療センター、東温市医師会・歯科医師会などの各機関と連携を図り、健康日本一のまちづくりに向けた施策を推進します。

また、健康・福祉・教育の拠点となる総合保健福祉センターの建設については、平成31年度中の完成を目指して本格的な本体工事に取り組んでまいります。



市民全員が対象 総合防災訓練

する日頃からの訓練や、防災についての啓発、備蓄品の準備など、防災・減災体制の重要性を認識しました。

今後、発生が予測される南海トラフ地震などの大規模災害に備え、市内避難所の防災資器材の整備を計画的に行うほか、災害発生後の調査結果のデータ化や、り災証明書の発行管理を迅速に行えるよう、被災者生活再建支援システムを導入します。

災害時に孤立する可能性が高い地域の小学校運動場に、ドクターヘリの安全な離着陸に必要な散水設備を設置します。



中学校での認知症サポーター養成講座

の社会保障給付費は依然として増大しており、引き続き厳しい財政運営が予測され、社会保障制度への期待と不安が交錯している状況にあります。

市民の皆様が安心して生き生きと暮らしていくためには、子ども医療費助成制度をはじめとする子育て支援や、障害福祉サービス、介護サービスといった、市民生活に直結する施策に継続して取り組む必要がありますので、引き続き財源を効果的かつ重点的に配分するなど、健全財政に十分配慮しながら、医療・介護などの社会保障の充実に努めてまいります。



商工会 産業まつり



自然と触れ合うおさんぽ会



牛淵地区のほ場整備

上記の政策に加え、農林業の振興、環境政策の推進、文化・芸術の振興、商工観光の推進、青少年の健全育成など、引き続き進めてまいります。

# 施政方針

## 合併後の一体化と次代への継承

平成31年第一回東温市議会定例会の開会にあたり、加藤市長が市政運営に対する所信の一端と、施策の概要を述べました。就任3年目となり、「合併後の一体化」と「先人の育てた、住みよい、暮らしやすい東温市を受け継ぎ、守り育て、さらに良くして次の世代に渡していく」ことを基本とするまちづくりに向けて、4つの政策と、平成31年度施政方針、当初予算概要をお伝えします。

### 1

市民の声を大切にする  
まちづくり

これまで市内17か所で実施した行政区別タウンミーティングでは、各地域が抱える課題を直接お伺いすることができ

### 2

健康日本一の  
まちづくり

健康づくり講座や健康フォーラムの開催など、市民一人ひとりが主体的に健康への関心を高めることができる

### 3

災害に強い安全安心の  
まちづくり

昨年は、西日本豪雨や数回にわたる台風が発生し、改めて、自主防災組織と連携した「総合防災訓練」をはじめと

### 4

持続可能な子育て支援や障がい者福祉・高齢者福祉の充実したまちづくり

少子高齢化、人口減少を背景に持続可能な社会保障制度への移行が求められる中、本市



# 総合計画 総合戦略

市政運営の最も基本となる計画である総合計画と、重点施策として位置付ける総合戦略に掲げる主な取り組みを、各目標に沿って関連予算とともにお伝えします。

## 1

### 安定した雇用環境をつくる

■大学機関や中小零細企業が連携してものづくり産業やヘルスケアの創生を行う、とうおん健康医療創生事業では、愛媛大学工学部と連携した機器開発の検討を新たに進めます。

◇とうおん健康医療創生事業 597万円



■スマートインターチェンジの整備は、地区協議会や事業説明会を順次開催し、2024年の完成を目指します。また、田窪工業団地の企業募集を開始します。

◇スマートインターチェンジ整備事業 3,529万円

## 2

### 住みよさを全国に広くアピールし、新しい人の流れをつくる

■昨年オープンした東温市さくらの湯観光物産センターと東温アートヴィレッジセンターを、地域活性化の拠点として活用し、交流人口の拡大や市の認知度向上、また移住定住を促進します。

◇アートヴィレッジとうおん創生事業 1,550万円



■とうおんファミリーフエスティバルでは、食に特化したイベントを開催し、さくらの湯と一体となったにぎわいづくりに努めます。また、東温アートヴィレッジフェスティバルの開催、8K映像演劇上映会など、話題性の高い事業を開催します。

## 3

### 出会い、子どもを産み、育てていく希望がかなうまちをつくる



親子連れで賑わうこども館

■子ども医療費助成事業については、自主財源による支出が増加傾向で、今後の財源確保が課題となることから、国の責任において制度化するよう、引き続き要望してまいります。

■市内に3か所ある児童館の運営については、児童館職員の増員による体制強化を図ることで引き続き、開館時間を延長し、今後も利用促進に努めます。

◇子ども医療費助成 1億4,866万円

## 1

### みんなが元気になる 健康福祉のまち

■これまで分かれていた保健や福祉などの行政機能を集約し、サービスの向上と業務の効率化を図ります。

◇総合保健福祉センター建設事業 7億4,186万円

■発達に障がいのある幼児・児童生徒への教育的・福祉的な支援を行う実務者を設置し、支援体制の充実に努めます。

◇障害福祉サービス費 10億8,205万円

■市立幼稚園での一時預かり保育時間の延長など、子育て世代の支援を強化します。

◇市立幼稚園一時預かり事業 1,702万円

◇重信幼稚園改修事業 1億516万円



## 2

### 安全で快適な 社会基盤のまち

■避難路、通学路などに面している、倒壊の恐れがあると診断されたブロック塀などの除去や建替費用の一部を補助します。

◇ブロック塀等安全対策事業 600万円



■山間部の狭い道路でも迅速な救急活動が行えるよう、新たに軽四救急自動車を導入します。また、ドローンを導入し、大規模災害で孤立した地区の安否確認や危険な現場の情報収集などに活用します。

◇消防車輛整備事業 476万円

◇無人航空機購入事業 114万円

## 3

### 創造性と活力に満ちた 元気産業のまち

■田窪・北野田地区のほ場整備に関する事業計画書の作成や基礎調査等に着手します。

また、捕獲事業補助金の拡充を図るなど、鳥獣害防止対策協議会と連携して有害鳥獣対策を進めます。

■東温らしさが感じられる新商品・サービスの開発と大都市圏にむけた販路拡大への支援に取り組みます。

◇「SAKURA select」創出事業 928万円



■県や市町連携による観光PRや物産展の開催、協定を締結した自治体との連携イベント等を展開し、交流人口の拡大に繋がります。

## 4

### 安心して生涯暮らせる、夢の持てる地域社会をつくる

■市内の過疎化・高齢化が進んでいる中山間地域等において、自分たちの住む地域課題の解決に向け、自主的な活動に取り組む地域組織や市民グループに対して、地域おこし協力隊や集落支援員といった人的支援や提案活動に対する助成支援等を引き続き行います。

◇地域おこし協力隊導入事業 4,419万円



自然豊かな中山間地域

## 5

### みんなで作る 協働・自立のまち

■男女共同参画社会の実現に向けて市民・職員の意識を改革・向上させるため、講演会や研修会を開催します。

■地区公民館の整備・修繕への助成や市ホームページのリニューアルを行います。また、市民サービス向上のため、接遇対応や業務改善などの研修会や、陸上自衛隊松山駐屯地での研修など、内容を拡充し、職員の意識改革とスキルアップ、ひいては組織力の向上に繋がる人材の育成を図ります。

今年度実施する主な事業内容と、関連する予算(◇)を掲載しています。詳細を知りたい方は、別に作成する「市民向け予算書」をご覧ください。

# 予 算

図1

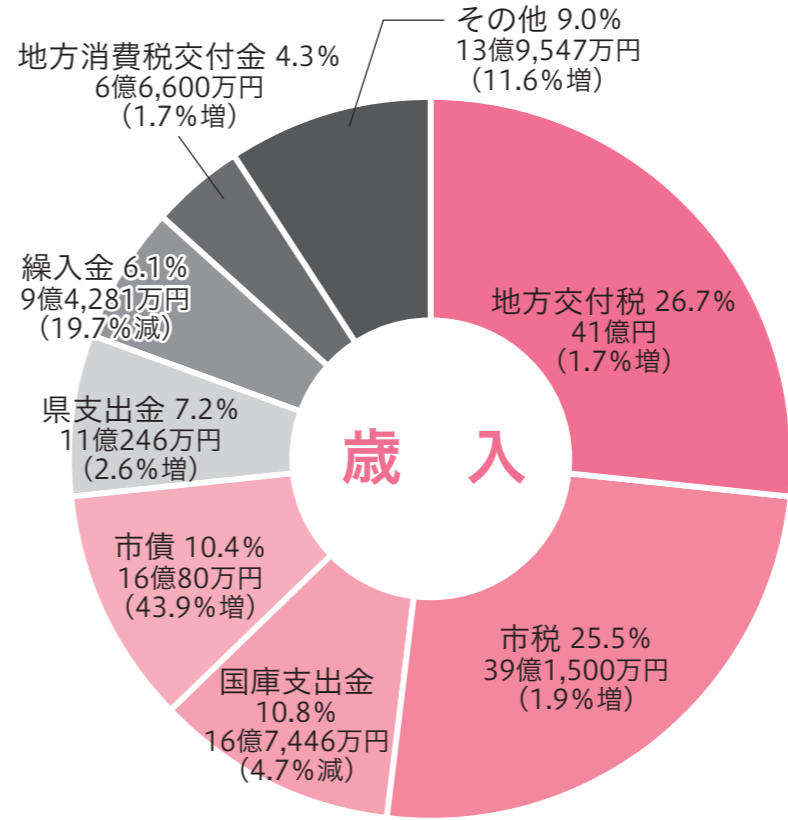

31年度予算の規模

会計名	予算額	前年度比増減率(%)
一般会計	153億9,700万円	3.4
国民健康保険	35億4,000万円	△3.2
後期高齢者医療	4億1,480万円	0.6
介護保険	40億5,260万円	1.4
農業集落排水	2億5,290万円	24.0
公共下水道	12億4,890万円	0.8
水道事業会計	15億4,380万円	△2.5
合計	264億5,000万円	1.8

急速に進む少子高齢化に伴い、扶助費を始めとする社会保障関係費の伸びが避けられない状況の中、既存公共施設の更新・長寿命化費用についても多額の財源が必要です。子どもから高齢者までさまざまな世代の方々に充実した市民生活を送っていただけるよう、バランスのとれた安定的な財政基盤の構築に配慮し、予算編成を行っています。

一般会計予算総額は、対前年度比3.4%増の153億9,700万円となり、本市発足以来、最大の予算規模となりました(図内(一)は前年度比)。特別会計予算総額は、5会計で95億9,200万円、企業会計予算は15億4,380万円となり、全会計予算総額は、対前年度比1.8%増の264億5,000万円となっています。

図2

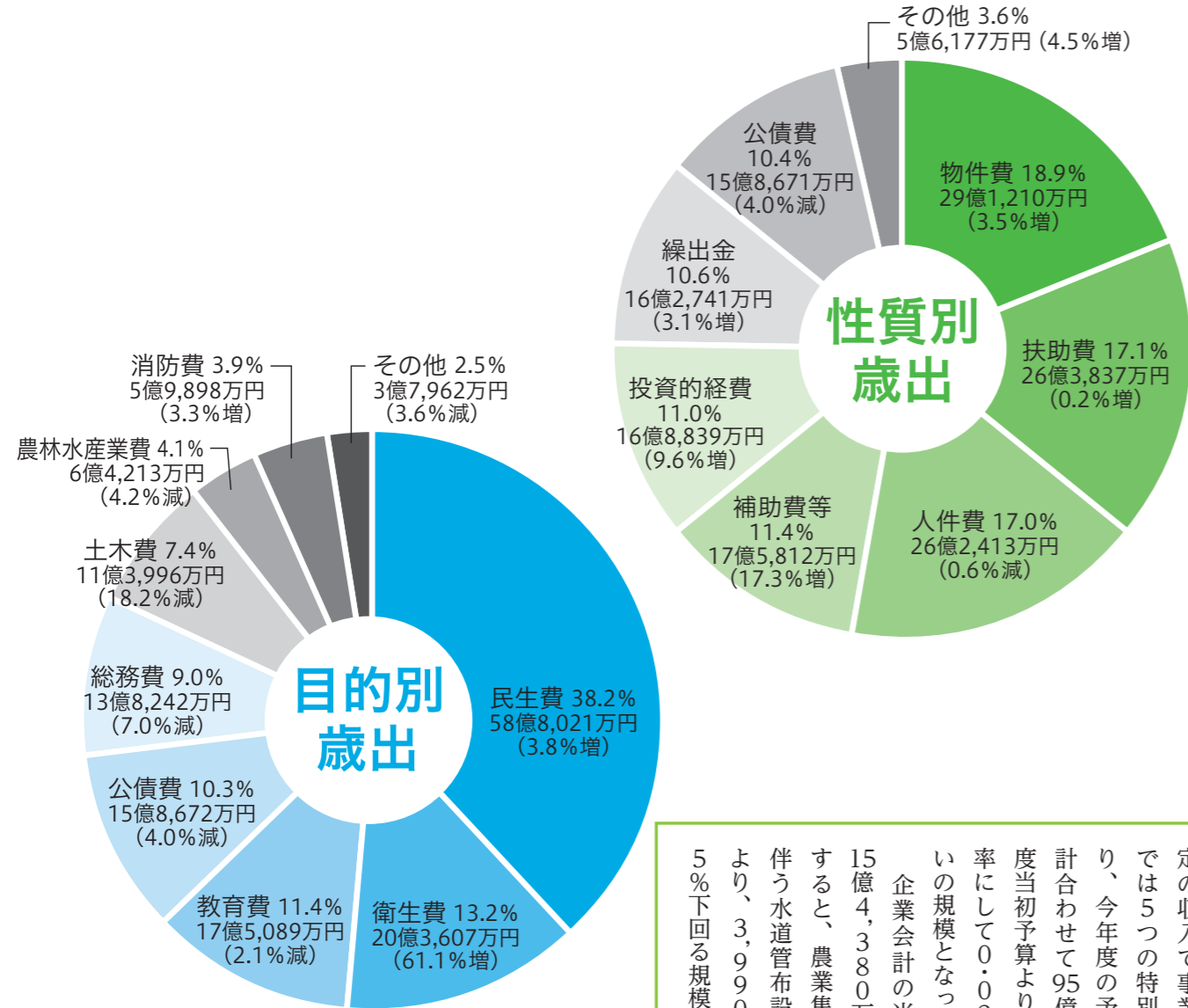

特別会計は、一般会計と切り離して特定の事業ごとに経理する予算です。国民健康保険や介護保険など、主に保険税や使用料など、特定の収入で事業を実施します。市では5つの特別会計を設置しており、今年度の予算の規模は、5会計合わせて95億9,200万円、前年度当初予算よりも240万円の増、率にして0.03%の増でほぼ横ばいの規模となっています。

企業会計の当初予算の規模は、15億4,380万円、前年度と比較すると、農業集落排水事業統合に伴う水道管布設替工事の完了等により、3,990万円、率にして2.5%下回る規模となりました。

## 今年度の歳入と歳出

一般会計とは、高齢者福祉や児童福祉、保健衛生、道路整備、ごみ処理、学校教育、消防などに使うお金をまとめたものです。平成31年度の予算は、153億9,700万円、前年度当初予算よりも5億円上回っています。

歳入(図1)について、市税や使用料など、財源の調達が自主的にできる「自主財源」は、全体の39.1%に留まり、残り60.9%が国や県から交付される「依存財源」です。自主財源の柱である市税は、全歳入の25.5%を占めています。依存財源には、主に地方交付税や市債、国庫支出金があります。地方交付税は、全国どの市町村に住んでも一定水準の行政サービスが受けられるよう国から交付されるもので41億円を見込んでいます。市の借金である市債は、全体の10.4%を占める16億80万円となっています。歳出(図2)については、少

子高齢化による社会保障関係費、教育施設の空調設備の設置やブロック塀の改修、また老朽化が進む公共施設の更新経費など、多額の財源が必要です。性質別では、低所得者・子育て世帯向けプレミアム付商品券の発行により補助費等が11.4%、総合保健福祉センター建設事業や歴史民俗資料館別館整備事業等により投資的経費は11.0%、新規施設備品の整備等により物件費が18.9%と、いずれも昨年度から増加しています。ツインドーム重信や川内運動場の整備に充てていた借入金返済を終えたことなどから、公債費は昨年度から4.0%減少しています。

目的別では、社会保障関係費の増大に伴い、民生費が全体の38.2%を占めています。次いで、ごみ処理や環境保全、病気の予防などの衛生費が13.2%、学校教育や生涯学習、文化・スポーツ振興などの教育費が11.4%、市が借りているお金を返済する公債費が10.3%となっています。

# 地域の価値



2018年7月広報で特集した、田窪地区での防災訓練の様子。有事には、世代を超えた助け合いが必要です。

自治会には、若い世代が入りやすい体制が必要

自治会には、自分たちが住む地域をより住みやすくするために、自主的に活動する人の集まりです。昨年7月に発生した西日本豪雨災害をはじめとした大規模災害や、予想される南海トラフ巨大地震の発生を考えると、「いざ」というときに地域で支えあえるのか……と不安になった方も多いのではないのでしょうか？

日頃から地域のつながりの核となる自治会ですが、東温市では自治会加入世帯が年々減少。平成31年2月現在、1万5千世帯が暮らす本市の自治会加入率は、約66%まで下がっています。これからは、地域の実情に合わせて「若い人に入ってもらう」ための取り組みが必要となっています。今月は自治会特集。新年度となり、身の回りの生活が変化する今の時期こそ、これからの地域の在り方を考えてみませんか？

自治会がなくても生活できる？

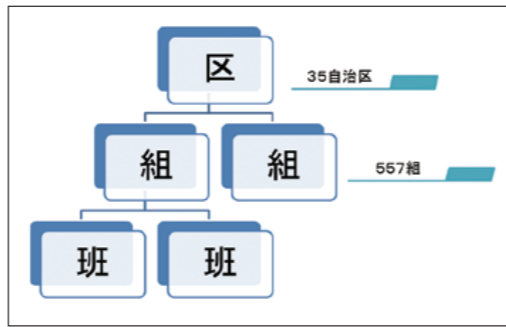

自治会構成イメージ

平成16年に重信町と川内町が合併して、東温市が生まれました。地域は35の自治区の下に「組」という構成単位ができがあり、さらにその下には「班」という小単位で活動する地域もあります。

東温市は、その立地条件の良さや温暖な気候条件に恵まれ、平成22年まで人口が増加。その後、日本全体が人口減少する中、緩やかな減少傾向となりましたが、志津川南地区の宅

しい分譲宅地と昔からの住まいが混在する地域が増えてきました。しかし、世帯数は増えているにもかかわらず、自治会加入率は減少が続いています。

市へは、「役員をしたくないから自治会から抜きたい」「自治会を抜けると、ゴミを捨てられなくなるのか」「自治会から抜けても生活に支障がない」という意見が寄せられますが、本当にそうでしょうか？今の東温市が維持できているのは、他でもない「地域の力」があるからです。

清掃活動やゴミステーション管理、見守り活動に携わる人がいるから、道にゴミがあふれず、防犯灯の明かりは夜道を照らし、災害が起こった時の安否確認や避難所運営が行えます。住民同士の交流機会が減れば、孤立する高齢者や家族が増え、子どもたちは通学路で何か起こった時に助けを求めることができなくなるかもしれません。

自治会加入率と世帯数推移

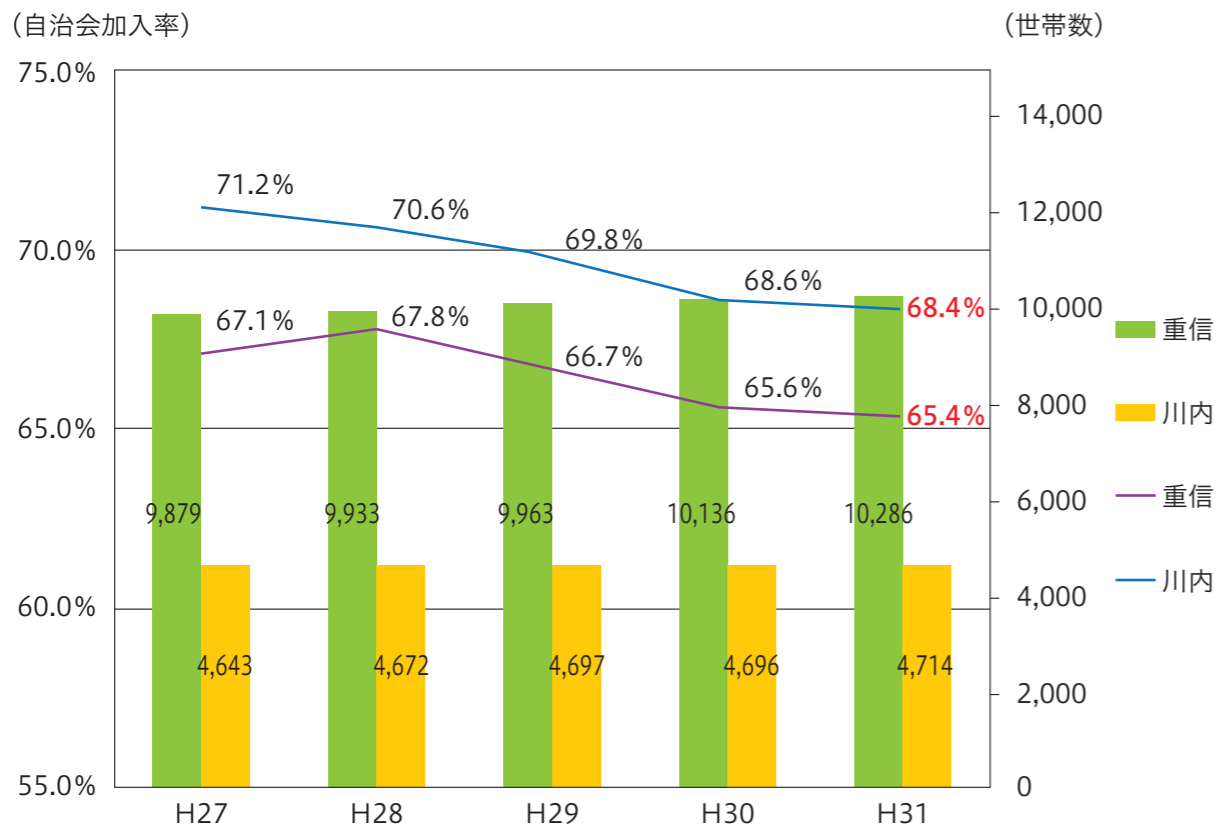

※ 4月1日 (H31は2月1日) 時点の世帯数

# 必要です。

# 地域のつながり

**突然の災害発生。避難所運営は協力が必要**  
 大規模災害が発生した場合、体育館や地区集会所などが避難所となり、市民の皆さんは、長い間、避難所での生活をしなければなりません。



避難所運営訓練の様子

性別、年齢の違いはもちろんのこと、世帯人数、持病、障がい、外国国籍、ペットの有無など、それぞれ違った人たちが集まって集団生活を送らなければならなくなったとき、お互いを思いやることができるでしょうか？「寝ている人がいるから静かにしよう」「赤ちゃんがいるから、泣いていたら氣遣ってあげよう」「足を怪我しているから手を貸してあげよう」。避難所は、全員が苦しい状況です。支えあう気持ちをもつためには、普段からの付き合いが一番の力を発揮します。

**ゴミ集積所の管理や清掃活動も地域の力で**

東温市のゴミ収集の方法は、地域ごとに指定された集積所へ、家庭ごみを持参し、地域で集まったゴミを、市が回収しています。集積所の維持管理には、当然費用がかかり、その費用は地域住民で集めたお金(区費や組費という名称で呼ばれています)から支払われています。また、ごみ収集日には、地域の皆さんが当番で回収のお手伝いをしていきます。自治会に入る人が少なくなったら、誰が集積所を管理できるのでしょうか？管理する人が少なくな



川中生もゴミの分別に取り組んでいます

れば、近所の集積所がなくなり、今より遠い場所へゴミを捨てに行かないといけなくなる可能性もあります。次の世代が入りやすい自治会は、実は自分のためになるのかもしれない。

**子どもと高齢者は、地域で見守る**

市内地域は、大きな幹線道路がある地域や、住宅が密集する地域、山間部を有する地域など、それぞれ違った特性があり、違った危険が潜んでいます。子どもたちが安心して登下校できるのは、学校の先生



年末防災パトロール

やPTAの皆さん、地区民生委員の皆さんが道路に立って、横断歩道のサポートや不審者からの見守りを行っているからです。さらに、地域には「まもる君の家」といって、子どもを犯罪から守るため、通学路付近にある家庭を緊急時の避難場所として提供してもらい、一時的な保護と警察への通報などに協力いただいている家庭もあります。このような活動も、地域のつながりがあるからこそ維持できており、地域のつながりがなくなると、犯罪被害が増える恐れもあります。

## 地域には、目に見えない価値があります。



恒例の秋祭り

自治会加入者の減少を食い止めるには、私たちが自治会の役割を再認識しなければなりません。家庭環境の多様化で、自治会に加入しない理由はさまざまですが、まずは、加入するメリットや会費の使途などを説明して自治会の良さを知ってもらうことが第一歩です。

地域には、目に見えない価値がいくつもあります。その価値は、時間をかけて築き上げてきたものであり、一旦途絶えてしまうと取り戻すのがとても困難です。あなたの呼びかけが安心して暮らせる地域、東温市をつくる力になります。お近くの方に、自治会の良さや楽しさと呼びかけて、皆で地域を良くしていきましょう。

これまで上げてきた以外にも、自治会は私たちの生活に密接に関わっています。スポーツやお祭りといった親睦行事で幅広い世代と触れ合い、子どもは学校や家庭では味わえない体験を通して成長し、高齢者は、地域の子どもの成長が楽しみになります。

### 自治会 Q & A

**Q. 自治会はどんな活動をしているの？**

**A** 自治会は、防犯灯やごみ集積所の維持管理、広報紙や地域のお知らせを回覧しての情報提供、地域の清掃活動や親睦行事など、生活に密着した活動を行っています。また、さまざまな地域課題を解決するには、地域が一体となる必要があります。何よりも災害が発生したときに頼りになるのが、地域の自治会です。

**Q. 近所付き合いが面倒だ**

**A** 何事もない時は隣近所の良さ、ありがたさがなかなか分からないかもしれませんが、しかし、災害時など、いざという時に頼りになるのは隣近所に住む人たちです。誰がどこに住んでいるという基本的なことを知らなければ助け合いの力は発揮できません。自分の命を守るためにも、自治会に加入して「地域の絆」を深めましょう。

**Q. 自治会費は何に使われているの？**

**A** 先に紹介した活動に使われています。防犯灯やごみ集積所、公民館の維持管理はもちろん、清掃活動、防犯パトロール、地域の親睦会の開催などに充てられていることもあります。

**Q. 自治会の役員をしたくない**

**A** 自治会は、支えあいの精神を元に活動しています。役員になると大変なこともあるかと思いますが、人のつながりが広がっていくという財産も得ることができます。役員の選任方法は自治会、組によって異なりますが、役員を務めることで、さらに地域の良さを再認識するきっかけにもなります。また、地域の住民同士だけではなく、ほかの自治会の人との人脈も広がります。

**Q. 長く住む予定がないので入らない**

**A** 暗い夜道を照らす防犯灯、ごみ集積所の多くは自治会で維持管理を行っています。知らず知らずのうちに自治会の恩恵を受けています。自治会の活動を一緒に支えませんか？  
 ※地区では、ごみ集積所利用料を徴収する場合があります。

☎ 地域コミュニティを深めたい  
 総務課 広報広聴・男女共同参画係  
 ☎ 964-4400

**出かけるときは気をつけて 防火ポスターコンクール入賞**

全日本消防人共済会主催の平成30年度防火ポスターコンクールで、北吉井小学校4年生白石旭あきらくんの作品が、見事佳作に入賞しました。全国で10人がコンクールに受賞し、今年の標語は「忘れてない? 財布にスマホに火の確認」でした。受賞した白石くんは「出かける人の足やスマホなど細かいところに注意して描きました。財布も大事だけれど、火事になると全てが無くなるので、作品を見た人には気をつけてほしいです」と願いを込めました。



**新たに6人が就任 坊っちゃん劇場観光大使就任式**

2月20日、坊っちゃん劇場で「誓いのコイン」終演後に観光大使の就任式が行われました。今回就任されたのはレオノフ海軍大佐役 田代久雄さん/石浦宗介大尉役 水野栄治さん/セルゲイ役 宇高海渡さん/ボリス役 岡部雄馬さん/浅岡マキ役 保可南さん/石川ソノ役 小林可奈さんの6人です。就任式後にはのりとん坊っちゃん劇場の役者さんによる「いのりのオマジナイ体操」が披露されると会場からは歓声が上がっていました。



**起業家だけの見本市 春まちマルシェ2019**

3月17日、さくらの湯観光物産センターで市内起業家による見本市「春まちマルシェ2019」が行われました。市では、女性を中心とした起業家の支援を行っており、当日は市内9起業家たちの思いが詰まったオリジナルの小物やアクセサリー、焼き菓子、美容・健康に関するサービスのブースが並びました。訪れた人は、「どうやって作っているんですか?」などと会話をしながら商品を手にとっており、見本市ならではの起業家との距離の近さを感じられました。



**えひめ愛・野球博 親子わくわく野球教室in東温市**

3月2日、総合公園で愛媛マングリンパイレーツの選手による野球教室が行われ、100人もの親子連れが参加しました。晴天に恵まれ、「打つ、投げる、走る、捕る」といった野球の基本動作を親子で一緒に行った後、ティーボールによる得点ゲームをしました。参加した子どもたちは、選手による遠投の時には、ボールのスピードに目を輝かせていました。えひめ愛・野球博は、引き続き愛媛マングリンパイレーツと連携した野球の普及啓発を行っていきます。



**希望あふれる未来へ 卒業生にさくらひめを贈呈**

3月1日に行われた東温高校卒業証書授与式で、市商工会女性部が中心となって生産・販路拡大に取り組み「さくらひめ」の花束のプレゼントが、新たに行われました。花束は、県下有数の産地である東温市内の栽培農家、高須賀夫妻、露口夫妻の指導の下、在校生が前日から準備しました。式典後、教室で担任から花束を手渡された卒業生は、高校生活を振り返りながら、花言葉の「希望」のとおり未来への旅立ちに期待を膨らませています。



**命を守るために 自分にできることを**

土砂災害防止に関するコンクール小学校作文の部で、川上小学校4年生二宮舞衣さんと3年生松下春人くんが入賞しました。昨年の7月豪雨災害での実体験などをともに、災害の怖さや被災した時に自分が行動しなければならぬという気持ちを込めており、舞衣さんは「警報が出た時は、家族と一緒に避難して、自分の命を守りたいです」と話しました。春人くんは「災害が起こったら、ボランティア活動ができることを皆に知ってほしいです」と呼びかけました。



**子どもたちがおもてなし カフェ・バンビーノ**

2月24日、ロカンダ・デル・クオーレ(牛淵)で期間限定子どもだけのカフェ「カフェ・バンビーノ」が開店しました。食べ物のこと、マナーや感謝の気持ち、働くこと、地域社会のことを知ってもらうために行われた市民提案活動の一つです。メニュー作りから仕込み、調理、接客まで子どもたちが行います。前日に生産者を訪れ、調理する野菜について学び、獲れたての野菜を畑で食べた子どもたちは「野菜が「あまい!」と大切に育てられた野菜に感動していました。」





# 平成31年 東温市**消防出初式**が挙行されました。

**日** ごとに暖かさを増し始めた3月3日、平成31年東温市消防出初式が挙行されました。あいにくの天候となり、中央公民館での開催となりましたが、集まった消防団員の皆さんの勇姿に心強さが感じられました。

加藤市長は、近年の災害時における、消防団員の迅速な対応と献身的な活動を労い、発生が懸念される南海トラフ地震などに対する防災・減災対策のため、「地域に根ざした防災体制の充実強化が必要」と述べました。

当日、消防活動にご尽力された方の表彰式が行われましたので、受賞者の皆さんをご紹介します。



平成31年 東温市消防出初式 表彰受賞者

- 消防庁長官表彰**  
第4分団第4部団員 大西 幸藏
- 日本消防協会会長表彰**  
本部 副団長 森 真和
- (功績章)**  
本部 方面隊長 越智 博伸  
第6分団分団長 近藤 和久  
第2分団分団長 八塚 俊明  
第2部部长 和泉 祐二  
第6分団第2部部长 近藤 浩二  
第5分団第4部班長 渡部 宏治  
第6分団第1部班長 近藤 浩一  
第1分団第2部団員 大西 匡宏  
第6分団第2部団員 近藤 隆吉
- (精績章)**  
本部 方面隊長 越智 博伸  
第6分団分団長 近藤 和久  
第2分団分団長 八塚 俊明  
第2部部长 和泉 祐二  
第6分団第2部部长 近藤 浩二  
第5分団第4部班長 渡部 宏治  
第6分団第1部班長 近藤 浩一  
第1分団第2部団員 大西 匡宏  
第6分団第2部団員 近藤 隆吉
- (勤続章)**  
第2分団分団長 八塚 俊明  
第2部部长 和泉 祐二  
第6分団第2部部长 近藤 浩二  
第5分団第4部班長 渡部 宏治  
第6分団第1部班長 近藤 浩一  
第1分団第2部団員 大西 匡宏  
第6分団第2部団員 近藤 隆吉
- 愛媛県消防協会会長表彰**  
(功績章)  
第3分団分団長 岡田 文明  
第4分団分団長 徳野 守  
第2分団第3部団員 葛原 隆治
- (規律章)**  
第2分団第3部団員 葛原 隆治
- 愛媛県消防協会会長表彰**  
(功績章)  
消防本部消防司令 和田 悟  
本部班長 白戸真由美  
第6分団第3部部长 渡部 安正  
本部班長 山崎 三和
- 愛媛県知事表彰**  
第4分団副分団長 大西 真蔵  
第3分団第3部部长 野首 泰志  
第6分団第3部部长 渡部 安正  
本部班長 白戸真由美  
消防本部消防司令 和田 悟
- 優良女性消防隊**  
東温市女性消防隊  
本部団員 山崎 三和
- 優良女性消防隊員**  
本部団員 山崎 三和
- 日本消防協会会長表彰**  
第4分団第2部団員 八木 俊幸
- 第5分団第2部団員** 酒井 哲雄
- (勤続章)**  
第2分団第4部班長 東村 知重  
第5部班長 島本 誠  
第4分団第1部班長 東 功亮  
第2分団第1部団員 井門 清隆  
第1部団員 渡部 良正  
第3部団員 大西 強  
第3部団員 江崎 寿紀  
第4部団員 明賀 良和  
第6部団員 相原 重鎮  
第7部団員 由井 良雄  
第7部団員 川本 旭  
第3分団第2部団員 高須賀 聡
- 第4分団第2部団員** 青井 啓
- 第4分団第1部団員** 奥村 政喜
- 第2部団員** 大堀 純
- 第2部団員** 菅野浩太郎
- 第3部団員** 菅 貴之
- 第5分団第2部団員** 八木 慎也
- 第2部団員** 水口 秀樹
- 第6分団第1部団員** 日野 友樹
- 第1部団員** 谷河 竜一
- 東温市女性消防隊**  
本部団員 山崎 三和

- 第3分団第2部団員** 小山 憲二
- 第4分団第1部団員** 浅野 和矢
- 第1部団員** 梅崎 博之
- 第5分団第3部団員** 谷口 数彦
- 第3部団員** 佐伯 真司
- 第6分団第2部団員** 中島 芳彦
- 愛媛県消防協会会長表彰**  
(夫婦団員)  
第6分団第1部班長 日野 厚志
- 本部団員** 日野 博美
- (親子団員)**  
第5分団第1部部长 菅野 逸志
- 第1部団員** 菅野 亮
- (家族内助の功労)**  
第1分団分団長 國安 計祐の妻 ゆかり

- (優良団体)**  
拝志保育所幼年消防クラブ
- 東温市長表彰**  
本部女性班団員 二神 幸
- 第1分団第1部団員** 渡部 敦志
- 第5部団員** 井上 真一
- 第2分団第6部団員** 門屋 剛史
- 第6部団員** 安井 章智
- 第7部団員** 大北 豪
- 第3分団第1部団員** 藤原 直
- 第2部団員** 森 晃一
- 第2部団員** 丹生谷尚慶
- 第2部団員** 野中 達矢
- 第3部団員** 岩田桂太郎

- 第3分団第3部団員** 青井 啓
- 第4分団第1部団員** 奥村 政喜
- 第2部団員** 大堀 純
- 第2部団員** 菅野浩太郎
- 第3部団員** 菅 貴之
- 第5分団第2部団員** 八木 慎也
- 第2部団員** 水口 秀樹
- 第6分団第1部団員** 日野 友樹
- 第1部団員** 谷河 竜一
- 東温市女性消防隊**  
本部団員 山崎 三和

災害が発生した時は迅速な行動が必要です。市民が一丸となって「自助・共助」を推進していきましょ。



# 支え合おう。 多様な生き方

母と子供、  
地域の一員として



大塚 早紀さん(田窪)

ワークライフバランスとは、「仕事」と「仕事以外の生活」のバランスを取り、両方を充実させる働き方・生き方です。望ましいバランスは人によって違いがあり、実現には社会全体の意識改革と支えが必要です。  
仕事、子育て、地域活動に取り組む2組の家族を取材しました。

変える。  
働き方のカタチ



水田 友美さん(志津川南)



自分自身が楽しみながら  
地域の役にも立ちたい

平成19年2月に消防団に入団し、12年間活動している大塚早紀さん。「女性消防団員は火災や捜索などには出動せず、応急手当普及員の資格を取得し、救命講習の手伝いや、救急啓発イベントの広報活動などを行っています。現在は、幼稚園で生活支援員として勤務しながら両立しています。出産のため活動できなかった期間もありましたが、団員の方と家族の支えのおかげで今でも続けられています」と話します。

呼びかけを続けることで輪を広げたいです。女性が活動服や制服を着ている姿を見てもらうことが、少しでもアピールになり、興味を持つきっかけとなれば嬉しいです。家族に何かあった時、動じず家族のため、自分のため、少しでも役に立てたら。その思いが大塚さんの原動力になっています。

東温市女性消防団員の皆さん。働いている人、主婦の人などがさまざまですが、皆さんが積極的に活動を続けています。団員同士の支え合いが強く、イベントや啓発活動を協力して行っています。

東温市消防本部  
☎ 964-5210

地域で活躍する女性を増やしたい  
「女性消防団員を増やすために団員内で悩み、話し合いも重ねました。消防団員の加入促進は地域の課題でもあり、



プライベートの充実を  
応援してくれる職場環境

株式会社ヒカリで育児制度を利用し、子育て中の水田友美さんは、平成16年4月に入社し、社会保険業務や社内報の発行、受付等を経験。「産休のことを伝えた時も嫌な顔一つせず祝福してくれました」。そんな水田さんに会社での支援制度を紹介していただきました。隔週火曜日に希望者は、勤務時間内に30分程度のマッサージュが受けられます。リフレッシュでき、作業効率も上がったように思います。社員5人以上での親睦会に一人3,000円を支給する制度や、マラソングッズの購入を年間1万円までサポートするユニークな制度があります。今年の愛媛マラソンには35人が参加したそうです。仕事以外の時間でも交流が増え、人間関係も良好です。

給休暇取得のうち3日は連続取得が奨励されていることもあり、復帰後は、余暇時間を利用して、家族でいろいろな場所に出掛けて家族の時間を増やしていきたいです。会社が社員のプライベートの充実も気にかけてくれているので、家族との時間を大切にしながら働くことができて本当に助かります」

2/26に(株)ヒカリで幹部職員を対象として開催されたワークライフバランス推進研修。「責任者が出席することで自分たちが考えない状況であること、認識する良い機会になりました」との声が聞かれました。

大切にしたい  
働く時間・家族との時間  
「4月から所定労働時間も短縮されることになりました。義務である年間5日の有



少子・高齢化の進行に伴う人口減少社会に突入し、2010年と比較すると、2040年には愛媛県の生産年齢人口は約30万人減少するといわれています。現役世代の減少に比例して、子育て・介護など時間的制約を持つ人はますます増加していくことでしょう。

男女が対等に地域活動に取り組むことは、性別による固定的な役割分担意識のない住みやすい地域をつくり、企業が働き方改革に取り組むことになり、「明日への投資」につながります。

仕事と同じように、家事・育児、近隣との付き合いなどの生活も暮らしに欠かせないものです。充実感を感じながら働き、家庭や地域生活でも、ライフステージに応じた多様な生き方が選択・実現できる社会づくりに、一人ひとりが取り組んでいきましょう。

◆協力会員さん大募集◆  
 子育てをサポートする協力会員さんをお募集中です。若いお母さんや子どもさんのために、ファミリーサポートセンターとうおんで活躍してみませんか。自分自身の活躍の場にもなります。まずはアドバイザーまでお気軽にご連絡ください。

4月から新しい生活が始まった方も多くと思います。今回は協力会員の声を紹介します。  
 (協力会員) 自分の空き時間を有効に使えたらと考え、2年くらい前から協力会員になりました。同じ会員の方々と一緒に研修し、孫のような子ども達をサポートすることは、新しい楽しみや喜びをもたらしてくれました。  
 誰かの役に立っているというのは、とても幸せに思います。皆さんも私たちと共に、支援活動をしてみませんか？

**ファミサポ だより**



園アドバイザー 小川  
☎990-1130

ファミサポ広場  
 時 4月22日(月)  
 9時30分～11時30分  
 所 中央公民館 3階 和室

**Pickup Event** こども館の開館時間中は、子育て相談も受け付けています。お気軽にご利用ください。

<p><b>いわがらこども館</b> ☎960-5003</p> <p>小学生クラブ フラワーアレンジメント 「お花とふれあおう」 時 5月18日(土) 13時30分～ 定 15人(抽選) 申 4月20日(土)～5月11日(土)</p> <p>こあらクラブ おさんぽ(雨天時室内あそび) 時 4月26日(金) 10時30分～ 定 自由参加</p>	<p><b>さくらこども館</b> ☎966-6169</p> <p>小学生クラブ フラワーアレンジメント 「お花とふれあおう」 時 5月19日(日) 13時30分～ 定 15人(抽選) 申 4月20日(土)～5月11日(土)</p> <p>ぱんだクラブ はじめましてのこいのぼり作り 時 4月19日(金) 10時30分～ 定 自由参加</p>	<p><b>よしいのこども館</b> ☎955-2026</p> <p>友達タイム 飛ばそう！紙ヒコーキ！ 時 4月14日(日) 13時30分～ 対 小学生 定 自由参加</p> <p>育ジョイタイム こいのぼりをつくろう 時 4月22日(月) 10時30分～ 対 乳幼児とその保護者 定 当日先着30人</p>	
<p><b>エンジョイタイム</b> 時 4月6日(土) 14時～ 対 来館者全般 定 自由参加</p> <p>みんなで大きなこいのぼりを作ろう 時 4月13日(土)・14日(日) 14時～ 対 来館者全般 定 自由参加</p> <p>みんなで楽しく勉強しよう 時 毎週水曜日 15時30分～ 対 小学生以上 定 自由参加 協 主任児童委員 後藤 ひろみ先生</p>	<p><b>マタニティ・カフェ</b> 時 4月15日(月) 10時30分～ 対 妊婦さん(ご家族もどうぞ！) 定 先着10人程度 ※電話申込可 因 産前の骨盤ケア、みんなでお話タイム</p> <p><b>けんだま広場</b> 時 4月21日(日) 14時～ 定 自由参加</p> <p><b>さくらフリーマーケット出店者募集</b> 時 6月2日(日) 11時～14時 対 18歳までの児童を持つ保護者の方 定 先着6ブース程度 (1ブース1.8m×1.8m) 申 4月6日(土)～28日(日) ※来館受付のみ、出店料無料</p>	<p><b>TEAMよしいの</b> 時 4月20日(土) 13時30分～ 対 小学4年生～高校3年生 申 新年度メンバー募集中</p> <p><b>中高生ウィーク</b> 時 4月3日(火)～8日(月) 17時～ 対 中学1年生～高校3年生 定 自由参加</p>	
<p><b>全館共通</b></p> <p><b>東温市こども館こいのぼりがいっぱいプロジェクト2019</b>              時 4月10日(火)～5月5日(日・祝)              対 来館者全般              定 自由参加</p>			

SUN	MON	TUE	WED	THU	FRI	SAT
4月	1	2	3	4	5	6
7	8	9	10	11	12	13
14	15	16	17	18	19	20
21	22	23	24	25	26	27
28	29	30				

すくすく 中公 10時 ☎955-5535	赤ちゃん広場 健康セン 9時 ☎966-2080	あおぞら 健康セン：火曜日9時 さくら：木曜日9時30分 ☎966-2080	親子遊び 中公 9時30分 ☎966-2080	ちびたちびこ かぼちゃん 図書館本館 11時 ☎964-3414
ぴよぴよ 9時30分 ☎966-2080	16日(火) 第二保 23日(火) 川内保 25日(木) 拜志保	こあら いわがら 10時30分 ☎960-5003	ぱんだ さくら 10時30分 ☎966-6169	Café よしいの 11時 ☎955-2026
親子体操 11時 いわがら：第1・3以外の水曜日、第4以外の金曜日 さくら：第1・3水曜日、第3以外の金曜日 よしいの：毎週水曜日・金曜日	おはなし 11時 いわがら：第1・3水曜日 さくら：第2・4水曜日 よしいの：第1・3月曜日	妊婦相談 執務日 8時30分 随時 市役所健康推進課・健康セン	離乳食教室 中公 9時30分	乳幼児相談 中公 9時30分
7か月児教室 中公 12時30分	3歳児健康診査 中公 13時			



**お知らせ** 4月29日(月・祝)から5月7日(火)の大型連休中、こども館は休館です。ただし、5月5日(日・祝)こどもの日は開館しますので、是非遊びに来てください。

<p><b>東温市商工会産業まつり</b>              時 4月28日(日) 10時～              所 重信川河川敷(横河原) 駐あり              国東温市商工会産業まつり 実行委員会              ☎964-1254</p>	<p><b>横河原朝市-横市-</b>              時 4月14日(日) 8時～11時              所 横河原駅前コミュニティスペース 駐若干あり              国横河原朝市実行委員会</p>	<p><b>地域イベント情報</b></p>
--------------------------------------------------------------------------------------------------------------------------------------------------------------	----------------------------------------------------------------------------------------------------------------------------------	------------------------

市内事業者が一堂に集まり、市内外へPRを行う大きなイベントです。会場での物産展では東温市の美味しいものや面白い商品が多数集まります。子ども向けの催しも大盛況！

“みんなで朝ごはん”をテーマに横河原駅前で開催する朝市。日曜の朝に親子でのんびり過ごしてみませんか？

時日時 所場所 申込期限 内容 対象 定員 問い合わせ 駐駐車場 主催 料金 協

**地域子育て支援センターだより** ☎966・2080

4月から幼稚園や保育所に入園するお子さんも多いかと思えます。最初は泣いてしまうこともあり、お家の方も心配になるでしょう。「泣かずにがんばれ」と励ますよりも、家に帰った時には笑顔で「おかえり。が

「がんばれ」より、「がんばってるね」と認めるほうがいい時もありますね。

お父さんの名前にある「雄」の文字を受け継いで、心も身体も大きく育ってほしいという願いと、男の子っぽい名前がいいなと思いい、名付けました。家では偏食が多くて困っていますが、2人

目の子育てなので大らかに成長を見守れるようになり、活発な2歳半となり、活発で物怖じしない性格なので、このまま素直に大きく育ってほしいです。

**VOICE** **うちの子育て**



あゆみさん 雄大くん 親子(田窪)

生涯学習  
ひろば



花いっぱい運動

今年も、中央公民館で「花いっぱい運動」を実施します。「種」から花苗を育て、市内各施設に配布する予定です。家族や友達と一緒に参加して、東温市を花いっぱいにしましょう！

回	予定日	内容
1	5/11(土)	挿し芽
2	6/ 1(土)	定植
3	8/17(土)	種まき
4	9/28(土)	移植
5	10/19(土)	定植

※広報等で詳しい日時をお知らせします。

日程 左表のとおり(9時～)  
 所 中央公民館 西側駐車場  
 ※小雨決行  
 申・圃 中央公民館

「さくら講座」フラワーアレンジメント～母の日にプレゼント～

フレグランスソープフラワーのアレンジメントです。  
 時 5月9日(土) 9時～12時30分  
 所 川内公民館 第三学習室  
 定 15人  
 対 東温市在住  
 費 1,500円(当日集金)  
 募 4月8日(土)～19日(金)  
 (申込多数の場合は抽選)  
 申・圃 川内公民館



総合公園テニスコート  
照明あり(全6面)

**中央公民館(生涯学習課)**  
 開館 8時30分～22時  
 ☎964-1500  
 〈今月の休館日〉  
 4/6(土)、7(日)、21(日)  
 29(日)、30(日)

**川内公民館(図書館分館)**  
 開館 8時30分～22時  
 (図書館分館 9時～17時15分)  
 ☎966-4721  
 〈今月の休館日〉  
 4/7(日)、21(日)、29(日)  
 30(日)

**図書館本館**  
 開館 9時～19時  
 ☎964-3414  
 〈今月の休館日〉  
 4/30(日)

**歴史民俗資料館(れきみん)**  
 開館 9時～17時15分  
 ☎964-0701  
 〈今月の休館日〉  
 4/21(日)、30(日)  
 月曜日(祝日を除く)

開日時	所場所	内内容
持	持	持
主	主	主
募	募	募

キッズ向け講座

わんぱく広場

市内の小学4年・5年・6年を対象に実施する、体験活動を中心とした講座です。

川内地区→川内公民館(定員25人)  
 重信地区→中央公民館(定員30人)

年間活動 全10回(5月～2月)

内 皿ヶ嶺トレッキング登山、サマーキャンプ、史跡巡りウォークラリー、木工講座など

ジュニア体験塾

市内在住の中学生を対象に実施する、体験活動を中心とした講座です。

定 30人

年間活動 全8回(5月～3月)

内 シーカヤック体験、夏季教育キャンプなど

受講希望者は、市内の各小・中学校の対象児童・生徒に案内チラシと申込用紙を配布しますので、期限内にお申し込みください。申込多数の際は抽選となる場合があります。市外の中学校に通学する生徒で希望する人は、市ホームページ(4月中旬頃)にて詳細をご覧ください。

【東温カレッジ】受講生募集

健康づくりや趣味、教養を高めながら楽しく学習をしたり仲間づくりをしたり、一年を通して学ぶ講座です。学び合い、語り合い、笑い合い、心をつないで楽しいひとときを過ごしましょう。

内 身近なことに関する講座を年間10回程度

随 受講生にはその都度、案内ハガキを送付します。

対 東温市内在住の概ね50歳以上  
 費 無料(一部実費を自己負担)  
 定 150人

申 中央公民館または川内公民館窓口で申込書を記入して提出してください。

圃 生涯学習課

図書館 information

あかちゃんとおぼん de あそぼう inかわうち

第1回 5月7日(土) 10時30分～11時40分  
 第2回 5月14日(土) 10時30分～11時10分

対 乳児(首のすわった4か月～1歳まで)とその保護者

※原則2回とも参加できる人  
 所 川内公民館2階 和室  
 募 4月22日(土)までに、カウンターまたはお電話で申し込みください。

申・圃 図書館川内分館

子ども読書の日フェスティバル

川内分館 4月20日(土)10時～  
 本館 4月21日(日)10時～

内 おはなし会、「オリジナルエコバッグを作ろう！」  
 ※新聞紙で作ったエコバッグにかざりつけをします。  
 ※事前申し込みは不要です。  
 どなたでもお気軽にご参加ください。

New Arrival



季語をさかのぼる  
 著/小林 祥次郎

季語のひとつひとつにまつわる多彩なイメージの起りをたどり、今は忘れられた感覚を掘り起こす。歴史的・文化的周辺を包括した解説とともに、日本人の感性の歴史をたどる。



こまった虫歯  
 著/長田 真作

ソフトクリームを食べたら、歯がいたい。これはもしか、虫歯!? 口の中では虫歯がソフトクリームに大喜び。さっそく口にすると、「いってー!!」これは、もしかや…。読み聞かせにぴったりの、子どもも喜ぶ元気な絵本。

4月のかぼちゃん号 (移動図書館)

- 幸楽・南方・則之内・河之内・町西 8日・22日(第2・4回)
- 希望の館・樋口・横河原 9日・23日(第2・4回)
- 志津川・八反地・西岡・田窪・牛淵 10日・24日(第2・4回)
- 上樋・播磨台・野田・新村・北野田 11日・25日(第2・4回)
- 上村・下林・上林・ガリラヤ荘 12日・26日(第2・4回)
- 北方・松瀬川・南方 6日・20日(第1・3回)
- 北方東・横河原・田窪団地・上林・下林・南野田・堀池 7日・21日(第1・3回)
- 則之内甲・河之内・滑川・土谷・松瀬川 13日・27日(第2・4回)
- 南方・吉久・井内・則之内乙 14日・28日(第2・4回)

上記の他に、小学校、幼稚園へも巡回しています。お気軽にご利用ください。

**中央公民館・川内公民館臨時 休館のお知らせ**  
 第19回愛媛県議会議員選挙に伴い、次のとおり臨時休館します。ご迷惑をおかけしますが、ご協力をお願いします。  
 中央公民館 4月6日(土)、7日(日)  
 川内公民館 4月7日(日)



多目的グラウンド

**郷土史講座**  
 れきみんと東温史談会が共催する恒例の講座で、今年度も様々なメニューをご用意しています。ぜひお越しください。  
 時 4月27日(土) 13時30分～15時  
 所 中央公民館 2階  
 講師 前園 實知雄 先生  
 (愛媛県埋蔵文化財センター理事長)  
 演題 「甘樫丘の二つの大墓」  
 費 無料  
 圃 歴史民俗資料館

**市総合公園体育施設の予約等がツインドーム重信でも可能に!**  
 これまで市総合公園体育施設(多目的グラウンド・テニスコート・管理棟会議室)の予約、使用許可書発行や還付手続きなどは中央公民館と川内公民館のみでしたが、4月1日から、これらに追加して**ツインドーム重信**の窓口でも扱えるようになりました。  
 ツインドーム重信の場合、土日祝日に関わらず、午前8時30分から午後10時まで開館しておりますので、利便性が飛躍的に上がります。ぜひご利用ください。  
 なお、中央公民館と川内公民館はこれまで通りです。(窓口対応時間は平日8時30分～午後5時15分)

# Toon baby studio

はじめてのお誕生日おめでとう



おおにし りこ  
大西 莉子ちゃん(北野田)

4月18日生まれ

1歳おめでとう！  
元気にすくすく大きくなあれ。



おおた ゆま  
太田 悠茉ちゃん(田窪)

4月21日生まれ

悠茉ちゃん満1歳おめでとう！お姉ちゃんに負けないくらい大きくなってね♡

## 写真掲載しませんか！

- ▶必要事項 (対象) 2018年5月生まれ
  - ①写真 ②氏名(ふりがな) ③住所 ④生年月日 ⑤電話番号 ⑥父母氏名
  - ⑦30字程度でお子さんへのメッセージ
- ▶締切 4月8日(月)
- ▶応募先 〒791-0292 東温市役所 総務課(☎964-4400) メール soumka@city.toon.ehime.jp
- ※メール件名を「満1歳掲載依頼」としてください。

## クロスワード

下の四角をカタカナでうめてください。5つの□に入る文字を並べると、ある言葉になります。クイズに挑戦して頭の体操！

ア	1		イ	4
	ウ	3		
2		エ		
オ				
		カ		

- ヒント タテ↓**
- 1) 夏目漱石の小説「○○枕」。
  - 2) 今後ますます重要になってきます。ワーク○○○バランス
  - 3) 目には見えないつながりです。
  - 4) 消防関係者の仕事始めの行事。

- ヒント ヨコ→**
- ア) 掛け算の81通り。
  - イ) ○○食う虫も好き好き。
  - ウ) 諦めること。○○を投げる
  - エ) 素振りをし過ぎて○○○ができた。
  - オ) 現在の南アメリカ大陸で15世紀に最盛期を迎えた国家。○○○帝国
  - カ) 自分でもわかっていないかも？潜在○○○

答え 桜三里に残る最も古い桜

ゲ □ □ □ “ □ □

先月号の答え：  
モンシロチョウ



## ええやろ！地元じまん

～みなさんの投稿お待ちしております～

### 第14回東温市バレーボール チャンピオン大会



東温市バレーボール協会です。2月10日(日)東温市トレーニングセンターにて、市内外の11チームのママさんたちが熱戦を繰り広げました。優勝は「小野クラブ」のみなさんです。おめでとうございます！

## 東温市の魅力がいっぱい！TOON BOX

観光情報ばかりではなく、コラム記事など自由にゆるく発信しています。投稿していただけるライターさんも随時募集しています。

たくさんの方に東温市の魅力を知っていただくために、昨年7月に「TOON BOX」というWebメディアを立ち上げました。市民のみなさんとともに、東温市を中心とする県内の情報発信やイベント企画などを行っています。ぜひ「TOON BOX」でご検索ください。

まちなか・中山間連携、情報発信担当の藤岡慶太です。滑川どろんこサッカー大会などのイベントの企画や、東温市のお店やイベントの情報発信などを行っています。

地域おこし協力隊として大阪から東温市に移住して2年が経ちました。街中の便利さもありながら、豊かな自然がすぐそばにある環境がとても気に入っています。



- @toon\_box
- @toonbox\_jp
- @hka5427m

## 地域づくり ニュース



「今月は私がお届けします！」



地域おこし協力隊  
藤岡隊員

## 路線バスに乗って桜を見に出かけてみませんか？

お花見の季節がやってきました。東温市には桜の名所がたくさんあるのを存じですか？

今回ご紹介するのはさくらの湯と重信川河川敷です。重信川の河川敷は春には両岸とも桜が咲き誇り、たくさんのお花見客で賑わいます。2か所とも路線バス「川内線」の沿線にあります。(松山市駅～さくらの湯間を毎日30分間隔で運行しています)

うらかな春の陽気に誘われて、たまには車をお休みし、バスや電車でお花見に出かけてみてはいかがでしょうか。東温市には桜を満喫できるスポットが他にもありますので、ゆっくり散策しながらお気に入りの場所を見つけてみてください。



## 公共交通 ニュース

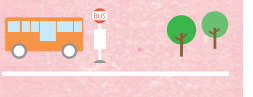

## 毎日見に行きたい！桜スポット

重信川樋口公園  
横河原バス停から徒歩約5分  
横河原駅から徒歩約5分

茶堂公園  
茶堂バス停から徒歩約5分



重信川河川敷

さくらの湯(ふるさと交流館)  
さくらの湯バス停降りてすぐ  
※さくらの湯は毎週第4水曜日  
が休館日です。



さくらの湯

市役所の電話番号一覧

赤字…組織再編に伴い、変更のあった部署

市外局番 (089)

市役所本庁		
会計課		964-4402
税務課		964-4403
1階	市民課 (住民票・戸籍)	964-4404
	(国保・年金)	964-4471
社会福祉課		964-4406
健康推進課		964-4407
長寿介護課		964-4408
農林振興課		964-4409
農業委員会事務局		964-4410
都市整備課		964-4412
2階	産業創出課	964-4414
	環境保全課	964-4415
	上下水道課(料金・給排水設備)	964-4416
	建設課	964-4472
	総務課	964-4400
3階	財政課	964-4401
	企画政策課	964-4473
	危機管理課	964-4483
4階	学校教育課	964-4420
	保育幼稚園課	964-4484
	子育て相談窓口	964-4450
5階	監査事務局	964-4419
	議会事務局	964-4422
南吉井浄水場		
	上下水道課(工事関係)	909-7900
中央公民館内		
	生涯学習課(中央公民館)	964-1500
	図書館	964-3414
	歴史民俗資料館	964-0701
	東温市教育相談	964-3437
川内公民館内		
	川内公民館・川内図書館	966-4721

川内支所		
川内支所(代)		966-2222
税務課 地籍管理係		966-2190
川内健康センター		
健康推進課		966-2191
地域子育て支援センター		966-2080
学校給食センター		966-6322
東温市消防署		964-5210
		【緊急・火災 119】
小学校	北吉井小学校	964-2119
	南吉井小学校	964-3504
	拝志小学校	964-2015
	上林小学校	964-3574
	川上小学校	966-2021
中学校	東谷小学校	960-6711
	西谷小学校	960-6411
	重信中学校	964-2007
	川内中学校	966-2031
	北吉井幼稚園	964-5952
幼稚園	重信幼稚園	964-3092
	川上幼稚園	966-3755
	東谷幼稚園	966-3708
	西谷幼稚園	966-5850
	双葉保育所	964-2233
保育所	南吉井保育所	964-2235
	南吉井第二保育所	964-3122
	拝志保育所	964-3003
	上林保育所	964-6111
	川内保育園	966-2288
その他施設		
ふるさと交流館(さくらの湯)		960-6511
ツインドーム重信		955-5123
東温市総合公園		964-4440
いわがらこども館		960-5003
さくらこども館		966-6169
よしいのこども館		955-2026
グリーンセンター		964-0616

高齢者に関する総合相談

- ◎東温市地域包括支援センター ☎955-0150
- ◎在宅介護支援センターウェルケア重信 ☎955-0300
- ◎在宅介護支援センターガリラヤ荘 ☎966-6250

こころの健康相談(予約制)

- ▶日時 4月12日(金) 13時30分~15時30分  
真光園 長尾 奈穂子 医師
- ▶場所 川内健康センター・市役所及び家庭訪問
- ▶定員 2人
- ▶申込 川内健康センター(☎966-2191)

健康相談

- ▶日時 毎週水曜日 9時~11時
- ▶場所 健康ハウス(川内健康センター隣)  
※市役所での相談をご希望の方は、ご連絡ください。(☎966-2191)

病態別栄養相談(要予約)

- ▶日時 4月12日(金)、19日(金) 9時~14時  
(栄養相談1人1時間)
- ▶場所 川内健康センターまたは市役所
- ▶申込 川内健康センター(☎966-2191)

春のウォーキング大会  
会員以外の方も参加できます。

日時 4月25日(木) 9時集合  
※雨天中止

集合 中央公民館 2階  
大ホール

内容 中央公民館から森の交流センターの往復(約5.3km)を歩きます。

参加費 100円  
(保険料・写真代)

持参品 飲み物、タオル、帽子、会員証

〇とつおん健康づくりの会事務局(健康推進課)  
(☎0966・2191)



元気のひけつ

河野 あつえさん  
牛淵 70歳

健康で長生きを目指しています

中央公民館で開催されている自主運動教室に参加しています。社会福祉協議会の方に協力してもらって、できるだけ自分達で運営、進行していくという集まりです。約1時間半の教室ですが、椅子に座っての体操なので、長く続けることができます。30分くらいはロコモ体操も取り入れています。ロコモとは、筋肉や関節の疾患などが原因で、歩いて移動する機能が低下していることを言います。ロコモを予防するための運動で、号令をかけながらつま先立ちをしたり、膝を曲げたりなど簡単な体操なので気軽に取り組みます。

昔、身体を壊して入院していた時期があり、ご近所の方が「1日3人以上の人と話すのが大事よ」と教えてくださったのがきっかけで、運動教室に参加しました。あいさつして運動して帰ればいいだけだと気楽に始められたのが良かったです。65歳以上で東温市の方なら誰でも参加できますので、健康な身体で長生きしたい方はオススメです。

ドナー登録者へ助成します  
骨髄等の提供者に対して助成金の交付を行います。

金額 提供1回につき10万円  
必要書類 交付申請書、骨髄等の提供が完了したことを証する書類の写し、市税納付状況調査に係る同意書

申請期間 骨髄等の提供が完了した日から90日以内  
ドナー登録は、松山市の大道館献血ルームで受付しています。

〇川内健康センター  
(☎0966・2191)



東温市食育推進会議委員を募集します  
委嘱期間 委嘱の日から2021年3月末まで  
開催時期 平日(年2回程度)  
開催場所 市役所、川内健康センター等

募集締切 4月26日(金)  
募集人数 若干名  
〇川内健康センター  
(☎0966・2191)

連休に病气やけがをしたとき  
愛媛県小児救急医療相談電話 #80000または ☎913・2777  
東温市救急病院案内ダイヤル ☎964・5632  
自動音声でその日の救急病院が案内されます。  
(☎913・6333)

生涯現役! 体力をつけて社会貢献しませんか?  
約2カ月間、スポーツジムで無理のないトレーニングを行い、就労やボランティア活動に向けて基礎体力をつくる支援を行います。

開催期間 6~8月  
場所 愛媛県内スポーツ施設  
参加費 無料  
対象 愛媛県内在住55歳以上の方(事前説明会に参加できる方が望ましい)  
定員 約40人  
申込期間 4月1日~5月31日  
申込・〇愛媛県生涯現役促進地域連携事業推進協議会  
(☎913・6333)

健康百科

Q 花粉症を悪化させたくない! どうすれば...?

A スギ花粉の飛散は午後から多くなります。外出する場合はできるだけ午前中に済ませるのがいいでしょう。

〇川内健康センター  
(☎966-2191)

帰宅時は玄関で服に着いた花粉を払い落とすことも大切です。マスクや花粉用のメガネも効果的です。また、症状は体調にも左右されますので、日頃よりストレスをためず、規則正しい食生活や睡眠を十分とるなど生活環境を整えて体調を良くしておきましょう。

薬を花粉の飛散開始前の2月上旬頃より服用する「季節前投与」も症状を悪化させない効果があると言われています。

さとう耳鼻科咽喉科クリニック  
佐藤英光先生(☎990・1133)  
に、話をお伺いしました。

**各種相談の窓口** ～悩まず相談してください～

**行政相談**  
 4月10日(水) 13時～ 福祉館  
 4月25日(木) 13時～ 農村環境改善センター

**心配ごと相談**  
 4月11日(木) 13時～ 福祉館  
 4月25日(木) 13時～ 農村環境改善センター

**特設人権相談**  
 4月10日(水) 13時～ 川内公民館  
 4月18日(木) 13時～ 東温市役所

**消費生活相談**  
 月～金(祝日除く) 9時～17時  
 東温市役所消費生活相談窓口 (☎964-4400)

**子育て相談の総合窓口**  
 月～金(祝日除く) 8時30分～17時15分  
 東温市役所子育て相談窓口 (☎964-4450)

**福祉館じんけん相談**  
 4月18日(木) 19時～

**各種相談事業**  
 4月24日(水) 10時～、13時30分～  
 福祉館 (☎966-3306)

**弁護士相談**  
 4月 2日(火) 13時30分～

**司法書士相談**  
 4月26日(金) 13時30分～

**行政書士相談**  
 4月17日(水) 13時30分～

**土地家屋調査士相談**  
 4月 3日(水) 13時30分～

**税理士相談**  
 4月18日(木) 13時30分～  
 社会福祉協議会 (☎955-5535)  
 ※無料・要予約

**4月・5月初旬の当番医**

日程	当番医	電話番号
4月 7日(日)	このはな脳とこころの診療所	☎955-5087
14日(日)	たけもと整形外科クリニック	☎955-5888
21日(日)	辻井循環器科内科	☎964-0013
28日(日)	山本内科胃腸科	☎966-2066
29日(月)	西本整形外科	☎964-1611
30日(火)	中川病院	☎976-7811
5月 1日(水)	いのうえ小児科	☎955-0055
2日(木)	八木耳鼻咽喉科・皮膚科医院	☎964-5400
3日(金)	愛媛医療センター	☎964-2411
4日(土)	石川小児科	☎955-0333
5日(日)	増田整形外科	☎970-2020
6日(月)	愛媛十全医療学院附属病院	☎966-5011
7日(火)	西野内科クリニック	☎964-2200
8日(水)	さとう耳鼻咽喉科クリニック	☎990-1133

**4月 介護予防教室の日程**

**対象者** 東温市内に住所を有している65歳以上の人  
**時間** ①10時～ ②13時30分～

**地区訪問型運動教室【参加費：無料】**

24日(水)	①牛淵団地第一集会所 ②下林集会所
--------	----------------------

**脳トレ大学（オープン教室）【参加費：200円】**

8日(月)	①西岡公民館、上林公民館、横灘団地公民館 ②田窪団地集会所、南野田公民館
9日(火)	①牛淵団地第一集会所、北方東公民館 ②下林集会所、土谷公民館
11日(水)	①保免集会所 ②井口集会所
15日(日)	①西岡公民館、田窪集会所、上林公民館 ②樋口集会所、見奈良公民館、上村集会所
16日(月)	①上樋集会所、南方東公民館 ②播磨台団地集会所、町西公民館
18日(水)	①町東公民館 ②山之内集会所
22日(日)	①西岡公民館、上林公民館、横灘団地公民館 ②田窪団地集会所、南野田公民館
23日(火)	①牛淵団地第一集会所、北方東公民館 ②下林集会所、土谷公民館
25日(木)	①保免集会所、町東公民館 ②井口集会所

※参加時の飲み物は各自で用意してください。  
 ※当日の気象状況によっては中止になる可能性があります。  
 ※脳トレ大学に初めて参加する人は、内容説明及び状態の聞き取りをしますので、参加前に下記までご連絡ください。  
 ☎ 長寿介護課 介護給付係 (☎964-4408)

**4月 いのとなに会いに行こう!**

日時	イベント	場所	出演予定時間
3日(水)	愛媛県議会議員選挙街頭啓発	フジグラン重信	16時30分～17時
27日(土)	地域交流ふじ祭り	三恵ホーム	12時～15時
28日(日)	東温市商工会産業まつり	重信川河川敷(東温市消防署前)	10時～15時

**4月のごみカレンダー**

環境保全課 ☎964-4415

重信地区	燃やすごみ	紙類	ペットボトル プラスチック類 その他燃やさないごみ	粗大ごみ	空き缶・金属類 びん・ガラス類	蛍光灯 鏡	乾電池 体温計
樋口	毎週月・木	9日・23日	14日・28日	21日	7日		7日・14日 21日・28日
上村	毎週水・土	11日・25日					7日
横河原 八反地	毎週月・木	9日・23日	7日・21日				
田窪 ※	毎週月・木 毎週火・金 毎週水・土	9日・23日 13日・27日 11日・25日	7日・21日				
志津川(八反地除く) 志津川南	毎週月・木	9日・23日	14日・28日	7日 21日	7日	7日・14日 21日・28日	
見奈良	毎週水・土	11日・25日	14日・28日	28日	7日	7日・14日 28日	
田窪団地 下林				21日		7日	
牛淵団地	毎週火・金	13日・27日	14日・28日	24日	7日 21日	24日	7日・14日 21日・28日
新村						7日	7日・14日 21日・28日
山之内	毎週月・木	9日・23日	14日・28日	24日	7日 21日	7日	
西岡 ※	毎週月・木 毎週火・金	9日・23日 13日・27日					
牛淵・播磨台団地・上樋 南野田・北野田 北野台団地	毎週火・金	13日・27日	7日				
上林	毎週水・土	11日・25日	7日				

※田窪及び西岡の「燃やすごみ」「紙類」については、場所によって収集日が異なりますので、分からない人は近所の人にお尋ねください。

川内地区	燃やすごみ	紙類	ペットボトル プラスチック類	粗大ごみ その他 燃やさないごみ	びん・ガラス類 蛍光灯・鏡 体温計	空き缶・ 金属類 乾電池
東谷・西谷・土谷 滑川・奥松瀬川	毎週月・木	13日・27日	2日・16日	15日	8日	22日
北方東・北方西 南方東・南方西	毎週火・金	11日・25日	3日・17日	16日	9日	23日
町東・町西 前松瀬川・横灘団地	毎週水・土	9日・23日	4日・15日	17日	10日	24日

・4月29日(月・祝)、30日(火・祝)の燃やすごみの収集は平常通り行います。  
 ・「燃やすごみ」「紙類」は午前6時～8時の間に出してください。  
 ・「その他燃やさないごみ」は、重信地区は各地区で決められた時間、川内地区は午前6時～8時の間に出してください。  
 ・ごみ分別の詳細は、東温市ホームページの「ごみ分別はやわかり帳」をご参照ください。

愛媛の未来はあなたの手で

# 愛媛県議会議員選挙

投票日 **4月7日(日)** 午前7時～午後8時

告示日 **3月29日(金)**

東温市選挙管理委員会 ☎ 964-4400

### 投票できる人

- 基準日時点で①と②の両方を満たす人が投票できます。
- ① 18歳以上の方（平成13年4月8日以前に生まれた方）
- ② 引き続き3か月以上東温市に住所を有し、住民基本台帳に記録されている人

### 投票場所

当日の投票所は、左表のとおりです。自宅に郵送される投票所入場券の投票場所をご確認ください。

### ▼当日の投票所はこちらです

投票区	投票所
第1投票区	北吉井小学校体育館
第2投票区	西岡集会所
第3投票区	東温市中央公民館
第4投票区	南吉井小学校体育館
第5投票区	牛淵団地第1集会所
第6投票区	北野田公民館
第7投票区	上村集会所
第8投票区	拝志小学校体育館
第9投票区	上林小学校体育館
第10投票区	川内公民館
第11投票区	川上小学校体育館
第12投票区	奥松瀬川公民館
第13投票区	井内公民館
第14投票区	東谷小学校体育館

### 期日前投票

投票日当日に仕事や旅行などの都合で投票に行けない方は、期日前投票することができます。投票所入場券の裏面が期日前投票宣誓書になっています。宣誓書の必要事項を記入して期日前投票所にお越しください。

### ▼投票期間

3月30日(土)～4月6日(土)  
午前8時30分～午後8時

### ▼場所

市役所4階会議室  
川内支所3階会議室

### 選挙公報

愛媛新聞・朝日新聞・読売新聞・毎日新聞・産経新聞・日本経済新聞（スポーツ紙を除く）に折り込んで配付するほか、市役所・川内支所・中央公民館・川内公民館・ふるさと交流館等に設置します。また、希望者へは個別に郵送可能ですので、ご連絡ください。



東温市独自

県内初!

## 投票所へのタクシー送迎を始めます

今回の選挙から、東温市内にお住まいで、県議会議員選挙の有権者であれば、どなたでも投票日当日に投票所送迎用のタクシー（無料）を利用できるようになりました。タクシーの利用を希望する方は、以下の事業所に直接電話してください。電話の際は投票に行くことを必ずお伝えください。

### ▼利用日

投票日当日（4月7日）のみ  
午前8時30分から午後5時30分まで

### ▼注意点

期日前投票期間中や投票目的以外では利用できません。利用できる区間は、自宅等から投票所までの往復区間のみです。1台のタクシーに、同居のご家族や介助者など複数人が同乗しても構いません。

配車の状況によっては、希望する時間帯に利用できないことがあります。福祉タクシーは、

原則、車椅子などの方を優先させていただきます。

### ◇福祉タクシー

さくら介護タクシー	☎909-7485
たかいち	☎090-1177-3283
ひまわり介護タクシー	☎966-4565
まるいち	☎966-2385

### ◇普通タクシー

東温タクシー	☎964-2054
見奈良タクシー	☎964-3647
川上タクシー ※川内地区のみ	☎966-2035

※直接連絡してください。

## 大型連休中の施設とサービス

例年のゴールデンウィークに加え、今年は天皇即位による大型連休となります。4月27日(土)から5月6日(月・振休)までの施設や窓口サービスなどの開設予定をお知らせします。

### 市役所窓口

市役所窓口は4月27日から5月6日まで閉庁します。5月1日(水・祝)は市民課窓口を開庁します。  
(日時)

5月1日(水・祝)午前8時30分から午後5時15分まで  
(取扱業務)

- ・婚姻届等の戸籍届出の受付業務
- ・住民票・印鑑証明書・戸籍証明書等の発行業務
- ※住民票の異動、その他の手続きは行えません。
- ※川内支所は閉庁します。

### ごみ回収

4月27日から5月6日まで通常どおり回収します。東温市クリーンセンターへの直接搬入は4月27日のみ受け入れます。

### 図書館本館

4月30日以外は閉館します。

### 歴史民俗資料館

### 中央公民館

川内公民館(図書館分館)  
4月27日、28日は通常どおり開館します。29日から5月6日まで閉館します。

いわがら・さくら・よしいのこども館

4月27日、28日は通常どおり開館します。29日から3館とも閉館します。ただし、5月5日のこどもの日は開館しますので、是非遊びに来てください。

### 医療機関

5月6日まで当番医が決められています。(P27参照)当番医以外に休日でも受診できる医療機関があります。詳細は愛媛県HPで確認ください。

※詳しくは市HPをご覧ください。

### 東温スマートインターチェンジ（仮称）予定地の近く！ 東温市田窪工業団地用地の買受申込開始

東温市では、新たに整備する東温市田窪工業団地の分譲用地を買受希望する企業を募集します。

- 1 団地概要**
  - (1)名称 東温市田窪工業団地
  - (2)所在地 愛媛県東温市田窪
  - (3)面積 約8.3ha(うち分譲面積 約6ha)
  - (4)分譲区画 7区画 ※半区画(1/2区画)や2区画の申し込みも可能です。  
※立地企業は、東温市で選定します。分譲用地の引渡しは、2021年秋頃の予定です。
- 2 対象業種** 製造業、道路貨物運送業、倉庫業、こん包業、卸売業
- 3 受付期間** 4月1日(月)から7月1日(月)まで(土・日・祝日を除く)
- 4 受付場所** 東温市土地開発公社 業務係(東温市役所2階都市整備課)

- ☞買受申込書、売買契約書、事業計画、スケジュール等に関すること  
東温市土地開発公社 業務係(東温市都市整備課内) ☎964-4412
- 企業立地に係る奨励に関すること  
産業創出課 産業創出係  
(☎964-4414)



### パソコン技能取得講座 受講生募集

母子家庭の母、寡婦及び父子家庭の父並びに母子・父子家庭の児童を対象に、就職のために必要なパソコンの知識・技能を身に付ける講習会を実施します。募集要項は市役所社会福祉課へ備えています。

- ▶科目 ワードやエクセル、インターネット利用などの演習
  - ▶期間 5月9日から8月8日までの毎週火・木曜日(全26回)10時～16時
  - ▶会場 愛媛県母子家庭等就業・自立支援センター(松山市本町7丁目2番地)
  - ▶募集人数 全日程参加可能な方20人(応募者多数の場合は選考)
  - ▶受講料 無料  
(教材費と検定料は自己負担)
  - ▶申込期限 4月19日(金)までに市役所社会福祉課へ申込(印鑑持参)
- ☞(一財)愛媛県母子寡婦福祉連合会  
(☎907-3200)

### ボーイスカウト(ビーバー隊) 募集中!

ボーイスカウトは、野外活動を通じて自然を学び、人と人のつながりを学びます。

- ▶日時 4月28日(日) 10時～12時
  - ▶場所 森の交流センター(田窪)
  - ▶活動 追跡ハイキング・工作等
  - ▶対象 小学1年生～2年生
  - ▶費用 無料 ▶申込 不要
- ☞ボーイスカウト東温第1団事務局  
渡部(☎090-5141-0227)

### 自動車税の納付がスマホ決済 アプリで簡単、便利に!

平成31年度から自動車税をスマートフォン決済アプリ「PayB」、「ヤフーアプリ」及び「LINE Pay」で納付できるようになりました。詳しくは、愛媛県HPをご覧ください。

- ▶注意点
    - ・口座振替による納付手続をされている方はご利用できません。
    - ・領収書や車検用の納税証明書は発行されません。
    - ・車検が近いなど、お急ぎの方は金融機関やコンビニから納付して、納税通知書右端の納税証明書をご利用ください。
- ☞中予地方局税務管理課  
(☎909-8752)

### 道後REBORNプロジェクト



道後温泉本館は保存修理工事中も入浴できます!「道後温泉本館」と手塚治虫の「火の鳥」とコラボレーションした「道後REBORNプロジェクト」を実施していますので、工事中ならではの道後温泉本館の魅力をお楽しみください。

- ▶期間 2020年度末まで(予定)
  - ▶場所 道後温泉本館およびその周辺エリア
- ☞道後温泉事務所(☎921-5141)

### 「愛結び」の特設会場を 開設します



会員制のお見合いシステム「愛結び」の入会手続きやお相手探しができる特設会場を開設します。利用は事前予約制です。

- ▶場所 中央公民館1階
  - ▶日時 日程は「愛結び」で検索または東温市HPから確認してください
- ☞えひめ結婚支援センター  
(☎933-5596)

### 憲法週間記念行事 無料法律相談会

- ▶日時 5月24日(金) 10時～12時
  - ▶場所 松山地方裁判所
  - ▶定員 36人(申込多数の場合は抽選)
  - ▶申込方法 往復はがきに必要事項(郵便番号・住所・氏名・電話番号)を記載の上、お申し込みください。
  - ▶申込締切 4月19日(金)必着
- ☞松山地方裁判所 検索  
☞松山地方裁判所 総務課庶務係  
(☎903-4379)

### 障がい者タクシー利用助成券を 交付します

- ▶対象者 身体障害者手帳(1級～3級)、療育手帳(A・B)、精神手帳(1級・2級)をお持ちで、市内に住民票があり在宅生活をしている人
- ▶助成内容 タクシー初乗り料金(年間24回分/人)
- ▶持参物 障害者手帳、印鑑
- ▶申請先 社会福祉課(☎964-4406)または川内支所



### 2019 重信川総合水防演習

- 自主防災組織や消防団をはじめとする幅広い防災関係機関が参加し、重信川総合水防演習を開催します。
- ▶日時 5月12日(日) 9時～12時
  - ▶場所 松山市井門町地先
  - ▶内容 水防工法、人命救助訓練、ライフライン復旧、防災体験コーナーなど
- ☞国土交通省四国地方整備局  
松山河川国道事務所  
(☎972-0206)

### 土砂災害危険区域の 調査にご協力ください

- 愛媛県では、土石流やがけ崩れのおそれのある区域の設定を行うため、がけ地や地すべり地などの調査を実施します。作業にあたり、対象地の土地へ立ち入りさせていただく場合がありますので、ご理解とご協力をお願いします。調査は2020年3月末までです。
- ☞愛媛県中予地方局 建設部河川砂防課(☎909-8774)

### 市営住宅では補欠入居者を 随時募集しています

- ▶募集期間 4月1日～2020年1月31日
  - ▶募集対象団地 八反地第一団地、八反地第二団地、上林団地、天神団地、寺山団地、保免団地、下沖団地、茶堂南団地
- 内容や条件等詳しくは都市整備課までお問い合わせください。空きが無い場合は、順番待ちとなります。
- ☞都市整備課 建築住宅係  
(☎964-4412)

## 情報BOX

- 募集 ☞ 相談 ☺ 講座・研修 📖
- インフォメーション ⚠ イベント 🎵

### 自衛官等募集

- 予備自衛官補
  - ▶応募資格 一般(18歳以上34歳未満)  
技能(18歳以上で国家免許資格等を有する者)
  - ▶受付締切 4月12日(金)
  - ▶試験日 一般4月21日(日)  
技能4月20日(土)
  - 一般幹部候補生
  - ▶応募資格 大卒程度(22歳以上26歳未満)  
院卒者(20歳以上28歳未満)
  - ▶受付締切 5月1日(水・祝)
  - ▶試験日 一次試験 5月11日(土)
- ☞自衛隊松山募集案内所  
(☎947-3040)

### 第54回えひめ花まつり

県産花きの各種展示・即売、フラワーデザイン体験教室、花の種やポット苗のプレゼントなどが行われます。



- ▶日時 5月3日(金・祝) 9時～17時  
5月4日(土・祝) 9時～16時
  - ▶場所 花き研究指導室(下林)
- ☞愛媛県農林水産研究所花き研究指導室(☎964-5867)

### 松山南交通安全協会から お知らせします

交通事故の約半数が交差点で起きています。交差点では一人ひとりが「よく見る 止まる 徐行する」を徹底し、ドライバーは早めの合図と譲り合い・思いやり運転を心がけ、横断歩行者の保護に努めましょう。

☞松山南交通安全協会  
(☎958-6558)

### 愛媛プロスポーツ試合スケジュール(4月) ～会場に行って応援しよう!～

愛媛FC		愛媛マングリンパイレーツ	
会場	ニンジニアスタジアム	会場	宇和島市宮丸山球場
3(水)	VS 横浜FC	12(金)	VS 徳島インディゴソックス
	開始 19時		開始 18時
7(日)	VS FC岐阜	会場	浜公園川之江球場
	開始 13時	13(土)	VS 福岡ソフトバンクホークス(3軍)
20(土)	VS アビスパ福岡	14(日)	開始 13時
	開始 18時	会場	宇和島市宮丸山球場
27(土)	VS ヴァンフォーレ甲府	26(金)	VS 高知ファイティングドッグス
	開始 18時		開始 18時
愛媛オレンジバイキングス		会場	今治市営球場
会場	松山市総合コミュニティセンター	27(土)	VS 高知ファイティングドッグス
6(土)	VS 広島ドラゴンフライズ		開始 13時
7(日)	開始 15時	会場	坊っちゃんスタジアム
19(金)	VS パンビシャス奈良	30(水)	VS 徳島インディゴソックス
20(土)	開始 19日19時・20日15時		開始 18時



04 平成31年4月使用分（6月請求）から水道料金が変わります  
水道課管理係・庶務係 ☎964-4416

広報2月号でお伝えした水道料金の改定は、4月使用分から適用されます。皆さまのご理解とご協力をよろしくお願い致します。

水道料金 新旧比較表(一般用、口径13mm)  
(2か月分：8%税込み)

使用水量(m)	旧料金(円)	新料金(円)	改定幅(円)
0	0	0	0
10	1,710	1,860	150
20	2,480	2,650	170
30	3,760	3,980	220
40	5,050	5,310	260
50	6,710	7,040	330
60	8,380	8,760	380
70	10,560	11,030	470
80	12,740	13,300	560
90	15,090	15,740	650
100	17,450	18,180	730

06 地球温暖化対策機器の設置を支援します  
環境保全課 新エネ推進係 ☎964-4415



太陽熱高度利用システムや家庭用リチウムイオン蓄電池などの設置費の一部を補助しています。

注意：交付申請は先着順で、予算内での補助となります。工事完了後6か月を超えた場合は補助の対象になりません。

補助対象設備	補助金額	申請可能期間
太陽熱高度利用システム	4万円(定額)	工事完了後6か月以内
家庭用リチウムイオン蓄電池	上限10万円(いずれか1回限り)	
家庭用燃料電池		
ネット・ゼロ・エネルギー・ハウス(ZEH)	20万円(定額)	居住開始から6か月以内

●補助条件  
自ら居住する市内の一戸建住宅に設置・導入すること。機器が未使用品であること。市税を滞納していないこと。  
詳細はホームページにてご確認ください。

03 固定資産の縦覧が可能です  
税務課 ☎964-4403

土地価格等縦覧帳簿、家屋価格等縦覧帳簿を縦覧します。自身の所有に限らず東温市内に所在する他の土地・家屋を比較、確認することができます。ただし、縦覧帳簿のコピーはできません。

- 縦覧できる方  
東温市内に固定資産を所有する納税者及び委任を受けた代理人
- 縦覧期間 4月1日から5月7日まで  
※土・日・祝日を除く8時30分から17時15分まで
- 縦覧場所 市役所1階 税務課
- 持参物  
本人確認ができるもの  
※代理人は委任状、相続人は戸籍謄本など相続関係確認書類
- 手数料 無料

05 消費者力UP!通信  
総務課 消費生活相談窓口 ☎964-4400



相談事例  
天皇陛下の退位に便乗した商法にご注意！  
-送りつけ商法に注意しましょう-

見知らぬ事業者から「平成から年号が変わる。天皇陛下のアルバムを買わないか」と電話があり、皇室に興味があったので、少し話を聞いてしまった。本来8万円だが、3万8千円で買えると言われた。最終的に断ったのに一方的に自宅にアルバムが配送され、家族が受け取ってしまった。

- アドバイス  
◆必要のない場合は、はっきりと断りましょう。  
◆購入する意思がない場合には、早めに断りましょう。  
◆心当たりのない商品が届いたら、代金を支払わず受け取り拒否しましょう。  
◆困った時には、相談窓口にご相談しましょう。

消費者ホットライン **188**(嫌や!イヤヤ!)  
相談受付：9時~17時  
毎週月曜、第2・4金曜日は、専門相談員が対応

01 自動車税・軽自動車税の減免申請は5月24日まで  
(軽自動車税) 税務課 ☎964-4403 (自動車税) 中予地方局課税課 ☎909-8754

(1)身体障害者手帳

障がいの区分	本人が運転する場合	生計同一者が運転する場合
視覚障害	1~4級	
聴覚障害	2、3級	
平衡機能障害	3級	
音声、言語またはそしゃく機能の障害	3級(喉頭摘出による音声機能障害に限る)	-
肢体不自由 上肢	1、2級	
肢体不自由 下肢	1~6級	1~3級
肢体不自由 体幹	1~3級、5級	1~3級
乳幼児期以前の非進行性脳病変による運動機能障害	上肢機能	1、2級
	移動機能	1~6級
心臓・じん臓・呼吸器・ぼうこうまたは直腸・小腸の機能障害	1、3級	
ヒト免疫不全ウイルスによる免疫機能障害/肝臓機能障害	1~3級	

身体障害者手帳等をお持ちの方は、申請により自動車税または軽自動車税が1台に限り減免されます。期間後は減免を受けることが出来ませんので、ご注意ください。

- 対象者  
①自動車所有する障がい者本人  
②18歳未満の身体障がい者、知的障がい者または精神障がい者と生計を一にし、自動車を所有する人
- 減免の対象となる障がいの範囲  
(1)身体障害者手帳 ⇒ 左表のとおり  
(2)療育手帳 ⇒ 障がいの程度が「A」の人  
(3)精神障害者保健福祉手帳 ⇒ 障がいの程度が「1級」の人  
(4)戦傷病者 ⇒ お問い合わせください。
- 必要書類 (身体障害者手帳など/運転免許証/印鑑/車検証/マイナンバー確認書類  
【生計同一者が運転する場合】生計同一証明書/通学、通勤証明書など

02 あなたのお家は大丈夫？木造住宅の耐震診断・改修を助成します  
都市整備課 ☎964-4412

地震に対する住宅の安全性の向上を図るため、木造住宅の耐震診断・耐震改修に助成金を交付します。支援を受けた事業は、必ず2020年2月末までに完了してください。  
●申込期間 4月22日(月)~2020年1月31日(金)

**耐震診断**

- 対象住宅  
昭和56年5月31日以前に着工された、2階建て以下の一戸建て木造住宅で、延べ面積が500平方メートル以下
- =支援制度1=  
耐震診断技術者を派遣します。(先着60戸)  
診断結果に対する評価料は実費です。(3,000円または9,720円)
- =支援制度2=  
耐震診断費用を助成します。(先着5戸)  
愛媛県木造住宅耐震診断事務所の登録を受けた建築士事務所が実施する耐震診断が対象です。  
【補助金額】限度額2万円(2/3以内)  
※消費税は対象外

**耐震改修**

=支援制度=  
耐震改修費用を助成します。(先着20戸)  
市の補助事業等による耐震診断の結果、倒壊する可能性がある、可能性が高いと判定された住宅で、改修後倒壊しない、一応倒壊しないと評価されたものが対象です。

【補助金額】(注：消費税は対象外)  
改修設計 限度額20万円(2/3以内)  
改修工事 限度額90万円  
工事監理 限度額5万円(2/3以内)



**季節のヨーグルトケーキ**  
 はだか麦粉とヨーグルトを混ぜた生地に、東温市で採れた季節の果物をトッピング。春はいちご、夏にはブルーベリーを使い、ヨーグルトの酸味とはだか麦の香ばしさで、大人でも楽しめます。コーヒースセットがおススメ。



**さくらの湯観光物産センター Info**  
 〒791-0303 東温市北方甲2098番地  
 ☎993-8054  
**■農産物直売所**  
 定休日：第4水曜日、12/31～1/5  
 営業時間：8：30～16：30  
**■観光物産案内所・ふるさと体験棟**  
 定休日：第4水曜日、毎週火曜日、12/29～1/3  
 営業時間：9：00～17：00  
 (イトインコーナーラストオーダー16：30)



東温で生まれた豊かな食材やユニークな商品を、観光大使の皆さんが紹介!

観光物産センターでしか食べられません!



田代久雄さん

保可南さん



※各地区で開催しているタウンミーティングで話題となった意見を再編して掲載しています。



**テレビで海外のキレイな街並みを目にしました。東温市では何かしていますか？**  
 志津川南地区は、東温市で初めて景観に配慮したルールが設定されている地区です。ここには、地区計画と景観計画という2つのルールがあり、新築工事や外壁の塗り直し、修繕工事の時には、市に届け出をする必要があります。

住みやすい環境、街並みは、人々に「心の豊かさ」を実感させる不可欠な要素とされています。景観は、地域の歴史や文化の積み重ねが目に見える形となって表れたもので、農業地域や商業地域、住宅地域でその形態は様々です。  
 景観を良くするためには、まず地域の皆さんが中心となって話し合いを進め、まちづくりのルールを定めます。家の持ち主と家を建てる人が、ルールの範囲内で創意工夫することによって、美しく、個性豊かなまちをつくりだします。  
 ルールを作っただけでは「まち」は出来上がりません。地域に住む人たちの、お互いに思いやり、地域を良くしていこうとする気持ちや行動が、よりよい景観の街並みが出来上がるんですね。

07 平成31年度 国民年金保険料のお知らせ

■国民年金保険料 納入額・割引額早見表

納付方法	1か月		6か月		12か月	
	保険料	割引額	保険料	割引額	保険料	割引額
通常 納付書払い 及び 翌月末 口座振替	16,410円	—	98,460円	—	196,920円	—
前納 当月末 口座振替	16,360円	△50円	98,160円	△300円	196,320円	△600円
前納 6か月分 納付書	—	—	97,660円	△800円	195,320円	△1,600円
前納 1年分 納付書	—	—	—	—	193,420円	△3,500円

今年度の国民年金保険料は  
**16,410円(月額)**です。

国民年金は、老後やもしもの時に大きな支えとなります。保険料の未納が続くと、老後に年金を受給できなくなるばかりか、納付が遅れることで「障害基礎年金」(けがや病気などが原因で一定の障害が残ったときの補償)や「遺族基礎年金」(死亡したときに、残された一定の家族への補償)を受給できない場合があります。国民年金保険料は納期限までに納めましょう。

保険料を前納することで、通常の納付額から割引されます。左表の納付区分をご確認ください。

納付が困難なときは「免除・猶予制度」を利用してください。学生の場合は「学生納付特例制度」を利用してください。

お問い合わせの際は、基礎年金番号をご用意ください。  
 松山東年金事務所 ☎946-2146  
 東温市市民課 ☎964-4471

08 市税等の納付は、便利で確実な口座振替がオススメです！  
 税務課 ☎964-4403

市県民税(普通徴収)をはじめとする市税等は、口座振替で納入することができます。同世帯のご家族でも納入義務者ごとに手続きが必要です。市役所以外で手続きをする場合は、余裕を持って手続きをしてください。

- 口座振替できる科目  
 市県民税(普通徴収)／固定資産税／軽自動車税／国民健康保険税(普通徴収)(税務課☎964-4403)  
 保育所保育料／児童クラブ利用料／幼稚園入園料／幼稚園保育料(保育幼稚園課☎964-4484)  
 介護保険料(普通徴収)(長寿介護課☎964-4408)  
 住宅使用料(都市整備課☎964-4412)  
 後期高齢者医療保険料(普通徴収)(市民課☎964-4471)  
 下水道受益者負担金／上下水道使用料(上下水道課☎964-4416)
- 振替可能金融機関  
 伊予銀行、愛媛銀行、愛媛信用金庫、えひめ中央農業協同組合、松山市農業協同組合、ゆうちょ銀行  
 ※口座振替依頼書は、市役所及び市内の取扱い金融機関に備え付けています。
- 手続きの際に必要なもの  
 ①通帳など口座番号確認書類／②通帳の届出印
- 口座振替の開始時期  
 口座振替依頼書が市役所に届いた日の翌月

平成31年度の市税納期は下記のとおりです。

税目 月別区分	市県民税 (普通徴収)	固定 資産税	軽自動車 税	国民健康 保険税 (普通徴収)	納期限 (口座振替日)
4月		第1期			H31. 5. 7(火)
5月			全期		H31. 5.31(金)
6月	第1期			第1期	H31. 7. 1(月)
7月		第2期		第2期	H31. 7.31(水)
8月	第2期			第3期	H31. 9. 2(月)
9月				第4期	H31. 9.30(月)
10月	第3期			第5期	H31.10.31(木)
11月				第6期	H31.12. 2(月)
12月		第3期		第7期	H31.12.25(水)
1月	第4期			第8期	H32. 1.31(金)
2月		第4期		第9期	H32. 3. 2(月)
3月				第10期	H32. 3.31(水)

※新元号発表後は、「平成31年を新元号1年」、「平成32年を新元号2年」と読み替えます。

いけだ ゆいと  
**池田 唯人** くん(北方西)

夢はオリンピック——

陸上競技とスケルトン競技の、二足のわらじで  
トップアスリートを目指す

総合型地域スポーツクラブ「川内さくらクラブ」で陸上競技を始めた唯人くんは、小・中学時代からハードル競技で才能を発揮し、済美高校1年でインターハイ出場を果たしました。中学2年時には、基礎体力の向上やメンタル・食事・セルフケアなどの知識を身に付ける「えひめ愛顔のジュニアアスリート発掘事業」に認定され、そこから日本スポーツ振興センターが主催する「ナショナルタレント発掘・育成合同トライアル（NTID）」にエントリー。そこで適性を見出され、スケルトン競技に出会いました。

「初めて滑ったときは恐怖もありましたが、すぐに楽しさが上回りました。ハードルとスケルトンのシーズンも違うのでやりやすいです」と話し、強化合宿やジュニアオリンピックカップ出場で競技経験を積んだ唯人くんは、日本連盟から「タレント育成事業対象選手」に認定され、12月、1月とカナダ合宿に参加。初の海外合宿を経て、競



技力とともに、「日本代表としてオリンピックへ出場したい」という気持ちが高まったそうです。「何事も挑戦することが大事だと思います。これから陸上競技がシーズンインするので、まずはインターハイに向けて、できることをしっかりやっていきたいです」。専門の陸上競技とスケルトン競技を両立しながら練習に励み、夏と冬の競技の“二足のわらじ”で、全国でも活躍できるトップアスリートを目指します。

目次 Contents

- 02 特集 施政方針と当初予算
- 08 特集 今、見つめ直す 地域の価値
- 12 スイッチとうおん
- 14 平成31年 消防出初式
- 16 支え合おう。多様な生き方
- 18 子育てガイド
- 20 生涯学習ひろば
- 22 ふれあい広場
- 24 やっぱり健康
- 26 暮らしのカレンダー
- 28 愛媛県議会議員選挙
- 30 情報BOX
- 32 行政トピック
- 36 キラリ東温この人なう

 **人の動き**

平成31年3月1日現在

人口	男	15,870人 (-16)
	女	17,683人 (-22)
	計	33,553人 (-38)
世帯		14,977戸 (-23)

※( )内は前月比

広報とうおんを  
スマホにお届け！

 マチイロ



東温市消防救急出場数

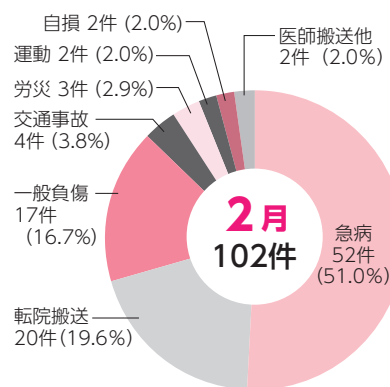

表紙

見奈良菜の花まつり

約200万本の菜の花が咲き誇る「黄色い絨毯」を見に、市外からもたくさんの人々が訪れます。



編集後記  
広報担当として1年が過ぎました。取材にご協力いただいた皆さん、ありがとうございました。まちと繋がる情報誌「広報とうおん」をこれからもお願いいたします。投稿もお待ちしております！  
①  
上司に「今月の広報は出ないかもしれないですね。ごめんなさい」と泣き言を言った日からはや1年が経ちました。これからもみなさんのお力を借りて頑張ります！  
②