

vol.138

広報
とことん
東温誌

とのおん

TOON

2016

4

平成28年
4月1日



02 特集 平成28年度 施政方針と予算

21 「東温市多世代交流拠点施設」～横河原ぷらっとHOME～



東温市長
高須賀 功

28年度は、「東温市第2次総合計画」がスタートする年になります。これから10年間、市民が力を合わせ、将来を担う子どもたちが東温市に誇りを持ち続けることができるまちづくりを進めるため、5つの政策目標を掲げて各種施策を推進し、「小さくてもキラリと光る 住んでみたい 住んでよかった 東温市」の実現に向け、全力を傾注して取り組んでまいります。

東温市の28年度当初予算は、「総合戦略」に掲げる「人口減少対策」や「地域活性化」、「子育て支援」などの施策に重点的に取り組むとともに、国の補正予算に対応した地方創生加速化交付金事業を計上した3月

補正予算とあわせて、切れ目のない一体的な施策を展開していくことといたしました。

**【28年度に重点的に取り組む施策】
安定した雇用環境をつくる**

東温市に人が住み続け、発展していくためには「働く場所」を確保することが何よりも重要で、市長就任以来、最優先政策として「企業誘致」に力を注いでまいりました。

更なる企業誘致・雇用創出のため、企業立地の受け皿となる「工業団地」の整備に向けた基本計画の策定と、東温市へのアクセス性を高める「スマート・インターチェンジ」の実現

に向けた基本計画の策定について関係機関と調整を行いながら進めてまいります。

また、既存企業へも積極的に支援してまいります。

本年1月に中央公民館において、松山市と合同で「逆商談会」を開催いたしました。著名な百貨店やスーパーなどの大手流通業バイヤーの参加をいただき、市内の中小零細企業が熱心に売り込みをかけるなど、一定の成果が得られたと感じております。

28年度は、松山圏域の連携中枢都市圏構想の施策の一つとして、中予地区3市3町が共同して規模を拡大し開催する予定で、市内中小零細企業の更なる販路拡大に繋がって



02 特集 平成28年度 施政方針と予算

10 市役所からのお知らせ

年金生活者等支援臨時福祉給付金(高齢者向け)について/防災行政無線個別受信機等購入費補助制度について/後期高齢者医療保険料が変わります/平成28年4月からの制度改正について/東温市行政改革推進委員を募集します/障害者タクシー利用助成券を交付しています/自動車税・軽自動車税の納付をお忘れなく!/耐震診断・耐震改修の支援制度について/松山地域パソコン技能取得講座受講生募集について/上下水道の使用開始・中止の届出を忘れずに/自動車税のグリーン化税制について(愛媛県からのお知らせ) ほか

21 「東温市多世代交流拠点施設」～横河原ぷらっとHOME～

22 アラカルト

25 図書館

26 ふれあい広場

28 子育てガイド

30 カメラスケッチ

31 やっぱり健康

32 情報BOX

34 ドクターの健康百科・ごみ収集予定

35 カレンダー

36 キラリ東温この人なう 芝田 光さん

表紙

防火パレード

2月22日、双葉保育所と北吉井幼稚園の子どもたちが防火パレードを行いました。

子どもたちは拍子木を手に、「火の用心 マッチ一本火事の元」と大きな声で呼びかけ、地元の人たちに注意喚起のチラシを配りました。



人の動き

平成28年
3月1日現在

人口	男	16,032人(- 2)
	女	17,768人(+ 9)
	計	33,800人(+ 7)
世帯		14,543戸(- 1)
		※()内は前月比

くもの期待しております。

27年度に設置した愛媛大学医学部を核とする「東温市健康医療創生研究会」では、「産学官連携」による、特殊で専門性の高い新たな製品の開発や、高付加価値のものづくり分野への進出とヘルスケア産業の創出を目指して、研究・検討を重ねてまいりました。28年度からは、更なる事業展開に向けて、「オール東温による『とうおん』の魅力創生」に取り組んでまいります。

また、「起業への支援」として、外部コーディネーターを招き、起業者などを対象としたセミナーを開催し、起業やキャリアアップを支援してまいります。

住みよさを全国に広くアピールし、新しい人の流れをつくる

民間の評価では、県下で「住みよさナンバー1」の評価をいただいておりますが、更に、「移住地としての『とうおん』ブランド」を戦略的に確立していくため「移住定住促進マスタープラン」を策定し、移住者に対するきめ細かなサポート体制を構築してまいります。

また、坊っちゃん劇場と連携して、地域の歴史文化を題材とした市民参加型のミュージカルの制作を行い、市内外に向けた東温市の魅力発信に取り組んでまいります。

加えて、「移住・就業体験」の実施や「移住定住交流拠点の整備」、「地域特性を活かした新産業の創出」や「地域案内人の育成」などへも積極的な支援を行い、市民主体の活躍の場を広げ、地域と一体になって移住者

を受け入れる体制を整えてまいります。

更に、県外から高齢化率の高い地域へ移住する世帯に対して、引越費用の一部を助成する「UJインターン者への支援」や、空き家バンクに登録された住宅に移住する世帯に対して改修費用の一部を助成する「空き家の有効活用に向けた支援」を実施し、地域の活性化に繋げてまいりたいと考えております。

こうした一連の事業を包括的に展開していくことで、移住地としての東温市をアピールし、「住んでみたい! 住んでよかった!」と思われる「選ばれるまち」を目指してまいります。

出会い、子どもを産み、育てていく希望がかなうまちをつくる

これまで私は、「三世代同居のまちづくり」を推進することで、少子化対策に加えて、伝統文化の継承や、医療費の抑制にも繋がっていくことを提唱してまいりました。

27年度に創設しました「三世代同居支え愛(あい) 家族支援事業」は、三世代同居を希望する世帯を対象に「住宅の新築や購入」、「増改築」、「リフォーム」の費用の一部を助成するものですが、国の予算においても三世代同居・近居の推進対策費が盛り込まれたところで、引き続き、「三世代同居のまちづくり」を推進してまいります。

子育てへの支援では、第3子以降の児童の保育料等を軽減する「多子世帯保育料等軽減事業」についても引き続き実施し、多くのお子さんを持つ

ご家庭の経済的な支援を行ってまいります。

また、子育てを助けてほしい人たちと、協力してあげたい人たちの相互援助活動を行う「ファミリー・サポートセンターとうおん」の更なる利用促進に向けて協力会員への助成制度を創設し、地域社会全体で子育てしやすい環境づくりができるよう推進してまいります。

このほか、本の読み聞かせや年齢に合わせた指導などを行っていただく人材を広く募集し活躍できるように登録する人材バンク「まちの先生」の構築や、使用していない子ども用品の交換の場を提供する「子ども用品のリサイクル」を推進し、子育てを応援してまいります。

また、学校教育とは違った環境で外国人講師と触れ合う「国際料理教室」や「イングリッシュキャンプ」を開催し、児童生徒が国際理解を深められるよう特色ある教育にも取り組んでまいります。

安心して生涯暮らせる、夢の持てる地域社会をつくる

まず、横河原駅前の空き店舗を活用して整備を進めてきた「多世代交流拠点施設」は、愛称を「横河原ぶらっとHOME」とし、多世代が気軽に「ぶらっと」立ち寄り、様々な人材が交流することができ常設型の施設として、地域の賑わいや交流人口の拡大に繋がる施設を目指してまいります。

また、集落の維持や活性化に繋がっていくため、27年度から「集落支援員」を配置し、地域の巡回を通じた

課題の把握や、地域と市をつなぐ窓口としての連絡調整を進めております。

この取り組みを通して地域を活性化していこうと、現在川内地区の4つの地域が名乗りをあげており、こうした気運を支援するため、地域活動に熱意を持つ都市住民を新たに「地域おこし協力隊」として4名受け入れる予定です。隊員は、地域に居住して、地域おこしの支援や農林業への従事、住民の生活支援などの「地域協力活動」を行ってまいります。

このほか、地域の課題解決や伝統文化の継承などを図るため、市民団体等が主体となって企画し、実施する「市民提案型のまちづくり活動」に対して支援を行い、市民と連携したまちづくりの強化に取り組んでまいります。

【おとぎ話】

28年度は、長期的なまちづくりの指針となる「第2次総合計画」の計画初年度であり、東温市の第2ステージの幕開けとなります。同時に、東温市としての地方創生を本格化させ、また深化させていく年でもあります。全国の自治体が総合戦略を柱に、将来を見据えた新たな社会構築に向けて大きく動き始めた今、東温市においても、知恵と工夫を凝らし、これに全力で「挑戦」していかねばなりません。

1人でも多くの方々に「住んでみたい」「住んでよかった」と感じていただけるよう「チーム東温」の先頭に立ち、全力を傾注してまいります。

東温市まち・ひと・しごと創生総合戦略

◆◆◆ 重点施策 ◆◆◆

基本目標 1

安定した雇用環境をつくる



働く場所をつくる

- ・スマートインターチェンジ整備事業 2,236万円
- ・工業団地整備事業 495万円
- ・起業支援事業 395万円
- ・林業先進事例調査研究事業 18万円

市内の企業を応援する

- ・中小零細企業販路拡大支援事業 300万円
- ・中小零細企業販路拡大マッチング事業 31万円
- ・中小零細企業現状把握調査事業 918万円
- ・とうおん健康医療創生事業 305万円

新たな価値をつくる

- ・とうおんブランドづくり推進事業 300万円
- ・地域資源活用全国展開支援事業 160万円

東温市の恵まれた立地・交通条件を活かし、企業が進出しやすい環境を整えます。

また、多様で付加価値の高い、新たな産業を育成することにより、社会経済情勢の変化に対応する、足腰の強い産業構造の構築と就業機会の拡大を目指します。



まつやま・とうおん逆商談会

基本目標 2

住みよさを全国に広くアピールし、新しい人の流れをつくる

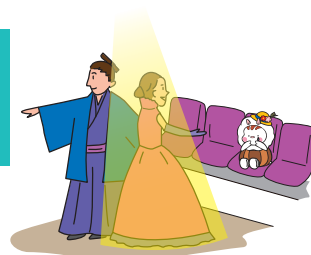

移住・定住を応援する

- ・移住コーディネート事業 294万円
- ・UJIターン者支援事業 200万円
- ・移住地としての「とうおん」ブランド創生事業 2,300万円
- ・移住・就業体験事業 3,000万円
- ・農林業体験活動支援事業 200万円
- ・定住支援事業 100万円
- ・空き家有効活用支援事業 985万円
- ・とうおん移住定住促進事業 2,500万円
- ・地方創生総合サイト運用管理費 153万円

地域資源で人を呼ぶ

- ・演劇指導等アウトリーチ事業 40万円
- ・エコツーリズム促進事業 157万円
- ・とうおんゆったりサイクリング開催事業 87万円

地域資源を磨き上げ、PRすることによって、市のイメージアップを図ります。

また、移住・定住を促進する施策に官民一体となって取り組むことで、定住人口の増加を目指します。



とうおんゆったりサイクリング

「元気な東温市」を将来にわたって維持していくため、市の特性・強みを生かし、若い世代の希望をかなえ、新しい挑戦を応援する取り組みを推進します！



基本目標 3

出会い、子どもを産み、育てていく 希望がかなうまちをつくる



出会いを応援する

・婚活支援事業 39万円

妊活・出産を応援する

・子ども用品リサイクル促進事業 15万円
・特定不妊治療費助成 100万円

子育てを応援する

・三世代同居支え愛家族支援事業 1,000万円
・子ども医療費助成 9,265万円
・私立幼稚園就園奨励事業助成
 うち多子世帯保育料軽減分 90万円
・多子世帯保育料等軽減事業 740万円
・ファミリーサポートセンターとうおん運営事業
 うちファミリーサポート拡充分 109万円
・児童福祉施設等人材バンク活用事業 84万円
・子育て支援拡充事業 1,459万円
・国際理解教育推進事業 86万円
・特色ある学校づくり事業助成 142万円
・小学校社会科副読本製作事業 126万円

既に実施している子育て支援策をより分かりやすく情報発信します。

また、共働きを前提とした子育て支援の拡充を図ることによって、安心して子どもを産み育てることができる地域社会の実現を目指します。



婚活応援講座

基本目標 4

安心して生涯暮らせる、 夢の持てる地域社会をつくる

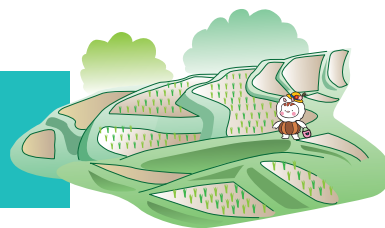

市民の力を市政に活かし、また、他市町と連携して広域的な視点で社会、経済構造の転換を図ることによって、誰もが夢といきがいを持ち、活き活きと暮らせる生産性の高いまちの実現を目指します。

時代に合った地域をつくる

・市民提案活動支援事業 213万円
・多世代交流拠点運営事業 494万円
・集落支援事業 639万円
・地域おこし協力隊導入事業 1,674万円
・頑張る中山間地域等支援事業 1,113万円



横河原ぶらっと HOME (多世代交流拠点)

2
安全で
快適な
社会基盤のまち

1
みんなが
元気になる
健康福祉のまち

今年度の主な施策

安全・安心な都市基盤の整備

横河原駅周辺整備事業 950万円



横河原駅

①愛大医学部周辺整備事業
1億9,971万円



医学部周辺

道路橋梁維持補修事業
1億5,821万円
市道横河原10号線改良事業
1億5,022万円

②公共交通バリアフリー化推進事業
500万円

良好な住環境づくりの推進

空き家再生等推進事業 387万円

環境施策の総合的推進

太陽光発電システム・定置用
リチウムイオン蓄電池等設置助成
1,633万円

上下水道等の整備

川内地区統合簡易水道事業
13億8,880万円
上水道事業 7億3,090万円
合併処理浄化槽設置助成
1,039万円
公共下水道事業 10億8,150万円

消防体制と防災・減災対策の充実

防災行政無線戸別受信機等購入費
助成 1,321万円
災害対応特殊消防ポンプ自動車
整備事業 4,448万円

生涯健康づくりの推進

総合保健福祉センター建設事業
66万円
健康診査・がん検診事業
6,884万円
各種予防接種事業 8,570万円

地域福祉体制づくりの推進

社会福祉協議会活動助成
4,500万円

高齢者施策の充実

地区敬老会事業助成 1,590万円
介護保険事業 38億3,180万円

障がい者施策の充実

相談支援事業 1,860万円
③障害福祉サービス費
8億6,414万円

子育て支援の充実

放課後児童指導事業
(学童クラブ) 8,029万円



くすのき児童クラブ

④放課後子ども環境整備事業
2,294万円

⑤市立幼稚園一時預かり事業
1,257万円
子どものための教育・保育給付事業
1億4,482万円

⑥延長保育事業 683万円
保育所改修事業
うち空調設備整備 3,175万円

社会保障の充実

臨時福祉給付金支給事業
3,156万円
年金生活者等支援臨時福祉給付金
支給事業 2,013万円
国民健康保険事業
42億9,420万円

5

みんなでつくる
協働・
自立のまち

4

心豊かに
学びあう
文化創造のまち

3

創造性と
活力に満ちた
元気産業のまち

人権尊重のまちづくりの推進

人権教育協議会助成 320万円
社会を明るくする運動事業 83万円
福祉館管理運営費 733万円

男女共同参画社会の形成

男女共同参画事業 22万円

地域コミュニティの育成

区長会運営費 485万円
コミュニティ施設整備助成 1,181万円
コミュニティ施設耐震改修事業 1億7,619万円
コミュニティ振興事業 4,236万円



集会所

市民と行政との協働のまちづくりの推進

広報事業 867万円

自立した自治体経営の推進

⑧ 公共施設等総合管理事業 1,838万円
⑧ 電子入札導入事業 493万円

⑧ 新規事業
① 大幅増額事業

まちづくりの設計書を詳しく知るための「市民向け予算書」があります。

※5月中旬頃、市ホームページに公開を予定しています。

☎ 企画財政課 (Tel964-4401)

学校教育の充実

⑧ 中学新生生自転車用ヘルメット無償配布 139万円
小学校児童用机椅子整備事業 1,711万円
① 中学校施設大規模改修事業 2億940万円
特別支援教育事業 5,213万円
⑧ 学校ICT整備事業 311万円
学校給食センター管理運営費 1億1,633万円

青少年の健全育成

青少年補導事業 709万円

生涯学習社会の推進

成人式開催事業 123万円
公民館施設改修事業 3,410万円
大人と子どものふれあい広場・わんぱく広場事業 70万円

文化・スポーツの推進

公民館活動費 317万円
文化財保護事業 934万円
各種スポーツ大会等開催事業 252万円
市民大運動会開催事業 331万円



市民大運動会

体育施設管理運営費 5,004万円
① えひめ国体開催準備事業 7,898万円



東温市イメージキャラクター いのどん

農林業の振興

人・農地プラン支援事業 1,073万円



有害鳥獣捕獲事業助成 1,586万円
中山間地域等直接支払事業 8,992万円
多面的機能支払交付金事業 5,655万円
農地耕作条件改善事業 6,575万円
愛媛県植樹祭開催事業 202万円
森林環境保全整備事業 920万円

商工業の振興

商工会助成 1,067万円
中小企業振興資金等利子補給 619万円
中小零細企業振興事業 59万円

観光・物産の振興

ふるさと交流館運営事業 1億6,870万円



さくらの湯

観光振興事業 164万円
とうおん魅力発信事業 985万円



144億円

前年度当初予算より5億3,000万円、3.5%減

一般会計 歳入

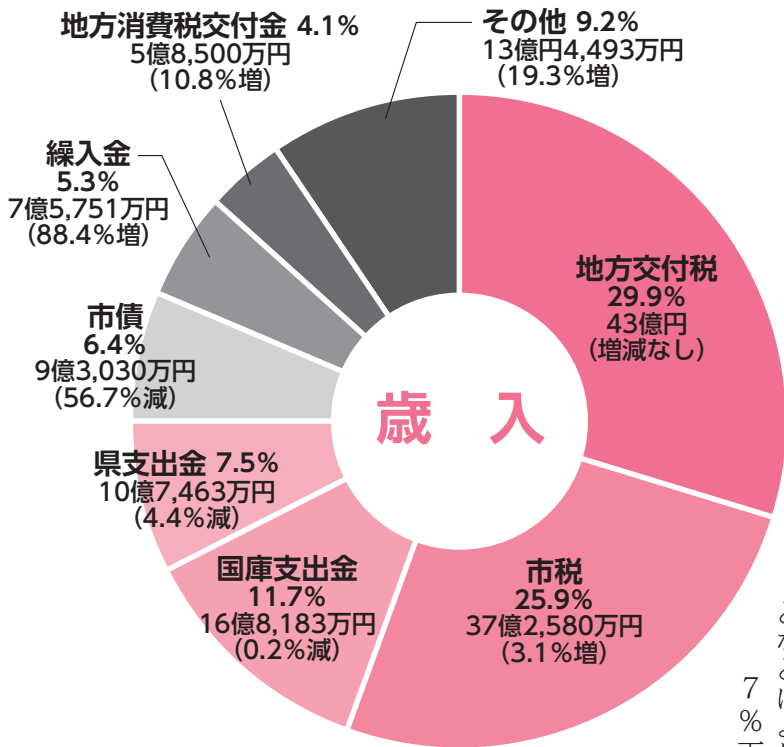

〔歳入〕
市税や使用料など、財源の調達が自主的にできるもの（自主財源）は、全体の

一般会計は、高齢者福祉や児童福祉、保健衛生、道路整備、ごみ処理、学校教育、消防などにお金をまとめたものです。市役所の基本的な仕事をする会計で、大部分がこの一般会計に含まれます。平成28年度の予算は、144億円で、前年度当初予算よりも5億3000万円、率にして3.5%下回り、合併以降3番目に大きい予算規模となっています。

38.8%にとどまっております。残り61.2%が国や県の意思によって定められ交付される財源（依存財源）となっています。自主財源の柱である市税は、全歳入の25.9%を占め、37億2580万円を見込みます。

依存財源には、主に地方交付税や市債、国庫支出金があります。このうち、地方交付税は、全国の市町村に住んでも一定水準の行政サービスが受けられるよう国から交付されるもので、全歳入の29.9%、43億円を見込みます。市の借金である市債は、合併特例事業債を活用した地域振興基金の造成が完了したところにより、前年度を56.7%下回り、全体の6.4%を占める9億3030万円となっています。

市民一人当たりに使われるお金42万6,427円の使いみち

平成28年1月1日現在 人口 33,769人

民生費	公債費	土木費	衛生費	教育費	総務費	農林水産業費	消防費	議会費	その他
158,467円	49,812円	43,181円	37,157円	44,515円	42,494円	22,332円	18,304円	4,366円	5,799円
福祉の充実、子育て支援など	市が借りているお金の返済	道路や公園などの整備、維持管理	ごみ処理や環境保全、病気予防など	学校教育や生涯学習、文化・スポーツ振興など	市有財産の維持管理、戸籍管理、税金の徴収など	農林水産業の振興や生産基盤の整備など	消防や防災対策	議会の運営	商工業や観光の振興、災害対策など

一般会計 歳出

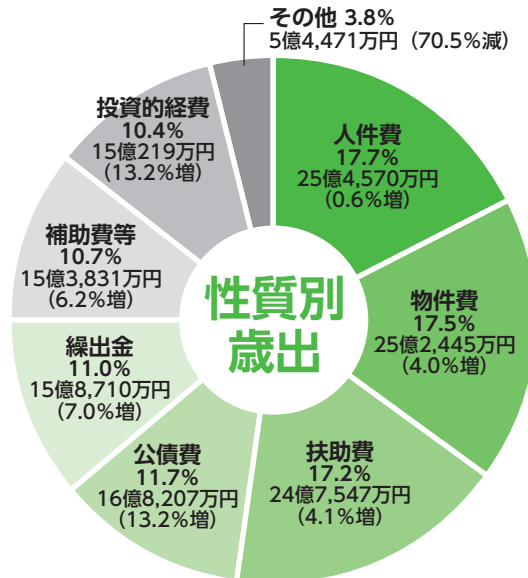

【歳出】
歳出は、少子高齢化による社会保障関係費の増加や防災・減災対策に加え、地域活性化や人口減少対策などを中心とした地方創生総合戦略事業の実施により、今年度も多額の財源が必要となっています。

性質別に見ると、障害者福祉費等の増加により扶助費が4.1%、合併特例事業債や臨時財政対策債等の償還額増加により公債費が13.2%、地区集会所改築事業や重信中学校体育館大規模改修事業などにより投資的経費が13.2%それぞれ

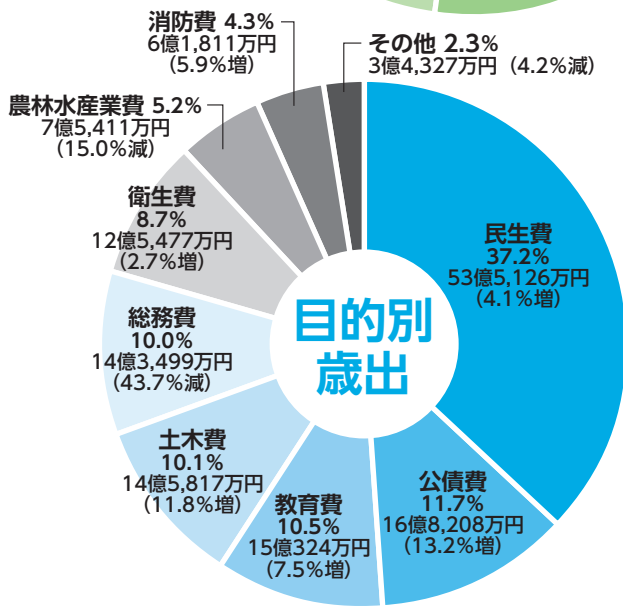

増加しています。また、積立金は地域振興基金の造成完了により、前年度を9.9%下回る大幅な減少となっています。

目的別では、社会保障関係費の増大に伴って近年伸び続けている民生費が、全体の37.2%を占めています。それに次ぐ歳出として、市が借りているお金を返済する公債費が11.7%、学校教育や生涯学習、文化・スポーツ振興などの教育費が10.5%、道路、住宅、公園等の公共施設の整備や維持管理の費用である土木費が10.1%と続いています。

平成28年度 会計別予算

(単位：千円)

会計別	平成28年度 当初予算額 (A)	前年度 当初予算額 (B)	比較 (A) - (B)	
一般会計	14,400,000	14,930,000	△ 530,000	
特別会計	国民健康保険	4,294,200	4,339,600	△ 45,400
	後期高齢者医療	396,100	373,000	23,100
	介護保険	3,831,800	3,762,200	69,600
	ふるさと交流館	168,700	157,100	11,600
	簡易水道	500	1,100	△ 600
	農業集落排水	168,000	154,100	13,900
	公共下水道	1,081,500	1,113,000	△ 31,500
小計	9,940,800	9,900,100	40,700	
企業会計	水道事業	2,119,700	1,964,700	155,000
	小計	2,119,700	1,964,700	155,000
合計	26,460,500	26,794,800	△ 334,300	

特別会計
99億4,080万円

前年度当初予算より0.4%増

企業会計
21億1,970万円

前年度当初予算より7.9%増

特別会計・企業会計
特別会計は、一般会計と切り離して特定の事業ごとに経理する予算です。国民健康保険や介護保険など、主に保険税や使用料など、特定の収入で事業を実施します。市では7つの特別会計を設置しており、今年度の予算の規模は、7会計合わせて、99億4080万円、前年度当初予算よりも4070万円、率にして0.4%上回る規模となっています。

企業会計の当初予算の規模は、21億1970万円、前年度と比較すると、水道施設整備費の増加により、1億5500万円、7.9%上回る規模となりました。

市役所からの お知らせ

教育相談室は
Tel 964-3437
Tel 966-6150
です

年金生活者等支援臨時福祉給付金（高齢者向け）について

長寿介護課 高齢福祉係 TEL 964・4408

「一億総活躍社会」の実現に向け、賃金引上げの恩恵が及びにくい低所得の高齢者を支援し、平成28年前半の個人消費の下支えに資することを目的に、年金生活者等支援臨時福祉給付金を支給します。

■対象者

平成27年度の簡素な給付措置（臨時福祉給付金）の支給対象者のうち、平成28年度中に満65歳以上になる人（昭和27年4月1日以前に生まれた人）

■支給額

対象者1人 30,000円
（申請受付後、対象者の指定口座に振り込みます）

■申請方法等

○平成27年1月1日において住民票を登録していた市区町村に申請してください。

○東温市において対象となる人（見込み）へは、受付開始までに申請書類を送付します。必要事項を記入し、郵送または左記窓口へ提出してください。

■申請受付期間

平成28年4月18日（月）

7月19日（火）

■申請窓口

市役所2階給付金専用窓口
または川内支所

平成28年6月1日現在で経済センサスー活動調査を行います

企画財政課 情報統計係 TEL 964・4401

「経済センサスー活動調査」では、全国すべての事業所及び企業が対象になります。全産業分野の売上（収入）金額や費用などの経理項目を同一時点で網羅的に把握し、我が国における事業所・企業を対象とした各種統計調査の母集団情報を得ることを目的としています。

「経済センサスー活動調査」の結果は、国内総生産（GDP）や都道府県民所得等の推

計だけでなく、地域ごとの既存店舗の状況把握といった、社会経済全体はもとより、身近な施策にも活用されています。

平成28年5月中旬から調査員の訪問が始まりますので、調査へのご理解・ご協力をよろしく願います。

※「経済センサスー活動調査」では、安心・簡単・便利なインターネット回答を推奨しています。

■単独事業所

（ただし純粋持株会社、不動産投資法人、及び資本金1億円以上除く）

■新設された事業所

調査依頼（平成28年5月から）
調査員が訪問します

回答

オンライン回答 または 調査員に手渡し

■支所等がある事業所

■純粋持株会社、資本金1億円以上の単独事業所など

調査依頼（平成28年5月から）
国が郵送にて実施します

回答

オンライン回答 または 郵送

防災行政無線個別受信機等購入費補助制度 について

危機管理課 危機管理係 Tel 964・4483

市では、平成27年4月から「デジタル同報系防災行政無線」の運用を開始し、現在、市内の屋外スピーカーや公共施設等に設置した戸別受信機を通じて、災害情報を始めとする緊急放送や市役所からのお知らせ等を放送するようにしています。

しかし、気象状況などによって、放送が聞き取りにくい場合もあり、特に大災害が発生した場合には、情報伝達の遅れが二次災害などを引き起こすことも考えられます。

そこで市では、そのような場合でもご自宅ではっきりとした音声で放送を聞くことができるよう、デジタル戸別受信機を購入・設置した世帯に対し、補助制度を設けています。

なお、受注生産のため、設置までに5〜6か月かかる場合がありますのでご了承ください。
詳細については、危機管理課までお問い合わせください。

■補助対象世帯

市内に住所を有する世帯で、市税の滞納がない世帯（1世帯につき、1台を限度）

■戸別受信機購入の申し込み

戸別受信機等の購入・設置を希望する人は、市役所危機管理課（3階）または川内支所に購入申込書を提出してください。

※購入申込書は、危機管理課または川内支所にあります。また、東温市のホームページからもダウンロードできます。



■補助対象となる機器の種類 及び補助率

機器の種類	世帯区分	補助率	補助限度額
戸別受信機	一般世帯	1/2以内	24,000円
	高齢者・障がい者等世帯※	3/4以内	37,000円
電波受信状況によってやむを得ずアンテナの設置が必要な世帯に対しては、アンテナの設置に対する補助があります（取り付け費用含む）。			
機器の種類	世帯区分	補助率	補助限度額
ダイポール型アンテナ	一般世帯	1/2以内	13,000円
	高齢者・障がい者等世帯※	3/4以内	20,000円
3素子八木型アンテナ	一般世帯	1/2以内	126,000円
	高齢者・障がい者等世帯※	3/4以内	189,000円

○ **高齢者・障がい者等世帯**とは
① 高齢者（75歳以上）のみの世帯

② 寝たきり高齢者（75歳以上）のいる世帯

③ 身体障害者手帳（1〜3級）所持者がいる世帯

④ 療育手帳所持者がいる世帯

⑤ 精神障害者保険福祉手帳（1〜3級）所持者がいる世帯

⑥ その他、災害時に支援が必要な人がいる世帯

※該当者が施設に入所している場合は対象外となります。

■ **申し込み期限**
平成28年6月30日(木)

■手続きの流れ

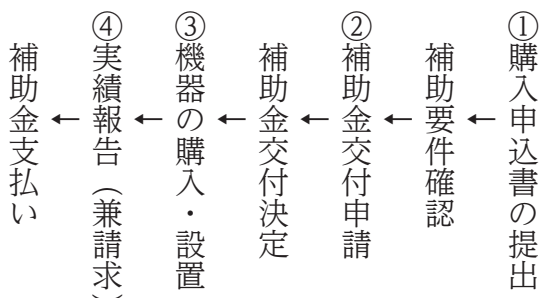

■注意ください

現在、川内地区にあるアナログの戸別受信機は、平成29年11月末の無線局免許の期限を過ぎると、ご利用できなくなります。デジタル戸別受信機の購入等でご不要になった場合は、市役所危機管理課（3階）または川内支所にご返却ください。

後期高齢者医療保険料が変わります

市民課 医療年金係 TEL 964・4471

後期高齢者医療制度では、医療給付費に見合う保険料収入を確保し、健全な運営を維持するため、2年に一度保険料を見直しています。

医療給付費は、高齢化の進展や医療の高度化などにより、年々増加しています。

愛媛県後期高齢者医療広域連合では、被保険者の保険料負担をできる限り軽減するため、財政安定化基金（国・県・広域連合が3分の1ずつ積み立て）を活用することとした上で、平成28・29年度の保険料を改定しました。

■保険料率

平成26・27年度
均等割額 45,231円
所得割率 9.05%



平成28・29年度
均等割額 46,308円
所得割率 9.16%

■保険料の計算方法

1人当たりの保険料は、被保険者が等しく負担する「均等割額」と前年所得に応じて負担する「所得割額」の合計になります。

所得割額
〔総所得金額等－33万円（基礎控除額）〕×所得割率9.16%

+

均等割額
46,308円

||

保険料（年額）

被保険者1人当たり 限度額57万円（10円未満切り捨て）

■保険料の負担を軽減します

○所得の低い人

世帯の所得水準に応じて、均等割額を最大9割軽減します。今回も、2割軽減と5割軽減の対象が拡大されました。また総所得金額等から33万円（基礎控除額）を差し引いた金額が58万円以下の方は、所得割額を5割軽減します。

○被用者保険の被扶養者だった人

制度に加入する前日に、会社の健康保険などの被用者保険の被扶養者だった人（国民健康保険・国民健康保険組合は除く）は、所得割額の負担

はなく、均等割額が9割軽減されます。

■社会全体で制度を支えています

医療費にかかる費用のうち、医療機関等で支払う窓口負担を除いた費用を、公費（国・県・市町の負担金）で約5割（後期高齢者支援金（現役世代の保険料）で4割、残りの1割を被保険者のみなさんが保険料として負担し、社会全体で後期高齢者医療制度を支えています。

■問い合わせ先

愛媛県後期高齢者医療広域連合
TEL 911・7733

公営住宅補欠入居者の随時募集をします

都市整備課 建築住宅係 TEL 964・4412

■募集期間

平成28年4月1日～

平成29年1月31日

8時30分～17時15分

※土・日・祝日は除く

■募集対象団地

八反地第一団地、八反地第二団地、上林団地、天神団地、寺山団地

■受付場所 都市整備課

■内容・条件

都市整備課までお問い合わせください。

※空きが無い場合は、順番待ちとなります。

※申込要領・申込用紙等は東温市ホームページに掲載しています。

平成28年4月からの制度改正について

市民課 国民健康保険係 TEL 964・4471

■入院時の食事代が変わります

入院と在宅療養の負担の公平等を図る観点から、在宅療養でも負担する費用として、食材費相当額を加え、調理費相当額の負担が求められます。ただし、低所得者、難病患者、小児慢性特定疾病患者は負担額を据え置きます。

〈現行〉食材費

所得区分	負担額 (1食)
一般所得	260円
低所得Ⅱ (住民税非課税)	210円
低所得Ⅰ (住民税非課税で一定所得以下)	100円

〈平成28年度〉食材費+調理費

所得区分	負担額 (1食)
一般所得	360円

〈平成30年度〉食材費+調理費

所得区分	負担額 (1食)
一般所得	460円

低所得者は、上げない。(据え置き)

※難病、小児慢性特定疾病の患者は、据え置く。

■紹介状なしで大病院を受診する場合等に定額負担が求められます

外来の機能分化を進める観点から、紹介状なしで大病院を受診する場合、原則として定額負担が求められます。(選定療養の義務化)

初診は、救急等の場合を除き、紹介状なしで大病院を受診する場合、再診は、他の医療機関を紹介するという申出があったにもかかわらず、再度大病院を受診する場合に定額負担が求められます。

医療保険の制度改正だトン。



国民健康保険税の課税限度額の引上げ及び低所得者に係る保険税軽減の拡充

〈課税限度額〉

	医療分	後期高齢者支援金分	介護納付金分
27年度まで	52万円	17万円	16万円
28年度以降	54万円	19万円	16万円

※最高額が85万円から89万円へ引き上げ

〈軽減の判定基準額〉

	医療分	2割軽減
27年度まで	33万円+26万円×被保険者数	33万円+47万円×被保険者数
28年度以降	33万円+26.5万円×被保険者数	33万円+48万円×被保険者数
拡大の内容	5割、2割の判定基準額の引き上げ (対象世帯の拡大)	

※被保険者数には、同世帯で国保から後期高齢者医療へ移行した者を含む。

■問い合わせ先

市民課 税務係

TEL 964・4403

高齢者に関する総合相談について

東温市地域包括支援センターが高齢者のみなさんが安心して暮らしていくための支援をします！

東温市地域包括支援センター

TEL 955-0150 FAX 955-5766

月～金曜 (祝日除く)
8時30分～17時15分

協力機関として2か所の在宅介護支援センターでも相談できます。

(何時でも可)

ウェルケア重信
TEL 955-0300

ガリラヤ荘
TEL 966-6250

東温市行政改革推進委員を募集します

企画財政課 企画政策係 TEL 964・4401

東温市の行政改革の推進にあたり、広く市民の皆さんの意見を反映させ、市民協働による行政運営を進めるため、東温市行政改革推進委員を公募します。

■内容

東温市の行政改革の推進に関する調査及び審議を行います。

また、東温市におけるこれまでの行政改革への取り組み状況や平成29年度から計画期間とする第4次東温市行政改革大綱（計画）の策定に際し、市民の目線からご意見をいただく予定です。

■応募資格

- ①東温市の行政改革に関心及び意欲を有する人
- ②20歳以上で市内に在住している人
- ③平日（昼間）に年3回程度開催する会議に参加できる人

■募集人員 若干名

■任期

任命の日から2年以内

■応募方法

応募用紙に必要事項を記入のうえ、東温市役所3階企画財政課まで持参、郵送、ファックスまたはメールによりお申し込みください。

応募用紙は企画財政課に直接請求されるか、東温市ホームページからダウンロードできます。

■応募期間

平成28年4月4日（月）

4月22日（金）

※17時15分必着

■問い合わせ・提出先

企画財政課 企画政策係
〒791-0292
東温市見奈良5330番地1
(FAX 964・1609)
E-mail
kikakuzaisei@city.toon.
enime.jp

東温市総合防災マップを作成しました

危機管理課 危機管理係 TEL 964・4483

甚大な被害が想定されている南海トラフ巨大地震や、近年各地で大きな被害を出している水害や土砂災害などから身を守るためには、みんなが災害のことを知り、いざという時の備えをしておくことが大切です。

市では、普段から必要な防災知識や、各地域における避難場所の位置、自分が住んでいる地域がどのような状況にあるかを分かりやすく認識してもらうことを目的に、『東温市総合防災マップ』を作成しました。



※組外等で広報が届いていない世帯には、市役所危機管理課、または川内支所にてお渡ししております。

防災マップをよりご活用いただくために、次の点を心がけてください。

①危険な場所を確かめよう

自分の家のまわりや、普段よく通る道などに危険な場所がないか調べておきましょう。

※防災マップは、東温市ホームページでもご覧になれます。

②避難場所を覚えよう

防災マップなどを参考に、普段から、避難の方法、場所、経路などを家族や地域で相談して決めておきましょう。

市が開設した避難場所へは、お住まいの小学校区・行政区にとらわれず、誰でも避難できます。

特に指定のない限り、各自の判断で、その時一番安全な場所に避難してください。

③防災訓練に参加しよう

市や地域の自主防災組織などが実施する訓練等に積極的に参加し、地域の人も話しあきましょう。

障害者タクシー利用助成券を交付しています

社会福祉課 障害福祉係 TEL 964・4406

社会参加の促進を図ることを目的に、重度心身障がい児者の人に対してタクシー利用助成券を交付しています。

■対象者

市内に住民票があり、在宅生活をしている左記の人

○身体障害者手帳

(1級～3級)

○療育手帳(A・B)

○精神手帳(1級・2級)

※施設等に入所している人は対象になりません。(ただ

し、有料老人ホーム、グループホームは除く)

■助成内容

初乗り料金の助成(一人につき年間24枚)

■手続きに必要なもの

手帳・印鑑

※お忘れの場合は交付することができませんのでご注意ください。

■申請先

社会福祉課または川内支所

今年度の各種市税の納期は次のとおりです

税務課 収納管理係 TEL 964・4403

税月別区分	市県民税(普通徴収)	固定資産税	軽自動車税	国民健康保険税(普通徴収)	納期限(口座振替日)
4月		第1期			H28.5.2(月)
5月			全期		H28.5.31(火)
6月	第1期			第1期	H28.6.30(木)
7月		第2期		第2期	H28.8.1(月)
8月	第2期			第3期	H28.8.31(水)
9月				第4期	H28.9.30(金)
10月	第3期			第5期	H28.10.31(月)
11月				第6期	H28.11.30(水)
12月		第3期		第7期	H28.12.26(月)
1月	第4期			第8期	H29.1.31(火)
2月		第4期		第9期	H29.2.28(火)
3月				第10期	H29.3.31(金)

固定資産税の縦覧期間です

税務課 資産税係 TEL 964・4403

■縦覧物

○土地価格等縦覧帳簿

○家屋価格等縦覧帳簿

■縦覧できる人

○東温市内に固定資産(土地、家屋)を所有する納税者本人

○委任を受けた代理人

■期間 4月1日～5月2日

8時30分～17時15分

※土日祝を除く。

※期間外での縦覧はできません。

■場所

税務課(市役所1階)

■持参物

本人確認ができるもの

※代理人の場合は委任状

※相続人の場合は戸籍謄本など相続関係が確認できる書類

■手数料

無料 ※縦覧帳簿のコピーはできません。

平成28年4月分より各手当の額が改定されます

■児童扶養手当

区分	平成27年度	平成28年度
全部支給	月額 42,000円	月額 42,330円(+330円)
一部支給	月額 41,990円 ～9,910円	月額 42,320円(+330円) ～9,990円(+80円)

■特別児童扶養手当

等級	平成28年3月分まで	平成28年4月分から(見込額)
1級	月額 51,100円	月額 51,500円(400円増額)
2級	月額 34,030円	月額 34,300円(270円増額)

■特別障害者手当

	平成28年3月分まで	平成28年4月分から(見込額)
	月額 26,620円	月額 26,830円(210円増額)

■障害児福祉手当、経過的福祉手当

	平成28年3月分まで	平成28年4月分から(見込額)
	月額 14,480円	月額 14,600円(120円増額)

社会福祉課 (TEL 964-4406)

自動車税・軽自動車税の納付をお忘れなく！

税務課 市民税係 TEL 964・4403

自動車税・軽自動車税は4月1日現在の登録名義人である所有者に課税されます。

自動車税は中予地方局課税課から、軽自動車税は東温市税務課から納税通知書を送付します。

※自動車税に限りコンビニでも納付できます。

■納期限・口座振替日

5月31日(火)

■身体障がい者等に対する減免

次に該当する場合は、減免申請により自動車税または軽自動車税の減免を1台に限り受けることができます。

■対象

障がい者本人が所有する自動車（18歳未満の身体障がい者、知的障がい者または精神障がい者と生計を一にする人が所有する自動車も含む）で、次のいずれかの人が運転する場合

①障がい者本人

②障がい者と生計を一にする人

■減免の対象となる障害の範囲

下表参照

(1) 身体障がい者（身体障害者手帳をお持ちの人）

障害の区分	本人が運転する場合	生計同一者が運転する場合	
視覚障害	1～4級		
聴覚障害	2、3級		
平衡機能障害	3級		
音声機能、言語機能 または そしゃく機能の障害	3級（喉頭摘出による音声機能障害に限る）	—	
肢体不自由 上肢	1、2級		
肢体不自由 下肢	1～6級	1～3級	
肢体不自由 体幹	1～3級及び5級	1～3級	
乳幼児期以前の非進行性脳病変による運動機能障害	上肢機能	1、2級	
	移動機能	1～6級	1～3級
心臓機能障害	1、3級		
じん臓機能障害			
呼吸器機能障害			
ぼうこうまたは直腸の機能障害			
小腸の機能障害			
ヒト免疫不全ウイルスによる免疫機能障害			1～3級
肝臓機能障害			

- (2) 戦傷病者（対象についてはお問い合わせください）
- (3) 知的障がい者（療育手帳をお持ちの人）⇒障害の程度が「A」の人
- (4) 精神障がい者（精神障害者保健福祉手帳をお持ちの人）⇒障害の程度が「1級」の人

■減免申請に必要なもの

- 各種手帳
- 運転する人の運転免許証
- 印鑑（認印）
- 自動車検査証または軽自動車検査証
- 納税義務者の個人番号カードもしくは通知カード

■生計同一者が運転する場合

- 生計同一証明書
- 通学、通園、通所証明書
- 通院証明書または通勤、生業証明書

■減免申請期間

4月1日(金)～5月24日(火)

■申請及び問い合わせ先

- 軽自動車税 税務課 (TEL 964・4403)
- 自動車税 中予地方局課税課 (TEL 909・8754)

耐震診断・耐震改修の支援制度について

新制度の導入により、わずかな費用で耐震診断が実施可能に!!
 都市整備課 建築住宅係 TEL 964・4412

市では、地震に対する住宅の安全性の向上を図るため、木造住宅の耐震診断・耐震改修について、次のとおり支援を行います。

■耐震診断

▽申込期間
 平成28年4月18日、平成29年1月31日

▽対象となる住宅
 昭和56年5月31日以前に着工された、2階建て以下の一戸建て木造住宅で、延べ面積が500平方メートル以下のもの

■新【耐震診断技術者派遣制度】

対象となる住宅の耐震診断を希望する住宅の所有者に、愛媛県木造住宅耐震診断事務所登録要項に定める耐震診断技術者を派遣するものです。(先着25戸)

▽費用
 診断結果に対する評価料3,000円または9,720円

【補助制度】

▽対象となる耐震診断

愛媛県木造住宅耐震診断事務所の登録を受けた建築士事務所が実施する耐震診断(先着5戸)

▽補助金の額

耐震診断に要する費用の3分の2以内で限度額2万円

■耐震改修

▽対象となる住宅

市が実施する補助事業または耐震診断技術者派遣事業による診断の結果、「倒壊する可能性が高い」と判定された住宅で、改修後「倒壊しない」「一応倒壊しない」と評価されたもの。(先着7戸)

▽補助金額

○改修設計に要する費用の3分の2以内で限度額20万円

○改修工事に要する費用で限度額90万円

○工事管理に要する費用の3分の2以内で限度額5万円

ヘルプカードができました

社会福祉課 障害福祉係 TEL 964・4406

社会福祉課では平成28年4月よりヘルプカードを配布します。

■ヘルプカードとは

障がいをお持ちで緊急時に手助けが必要な人があらかじめ連絡先や持病等を書き込み、緊急時に支援者へ提示することにより、支援を受けやすくなるためのものです。ヘルプカードの利用については任意となっております。ご希望の人は、市役所社会福祉課または川内支所にお越しいただくか、市ホームページから様式をダウンロードしてご利用ください。

なお、カードの記載例等の詳しい内容については、市ホームページをご覧ください。か、窓口でリーフレットをお渡ししますので、ご覧ください。

また、4月1日より障がいのある人もない人も分け隔てられることなく、相互に人格と個性を尊重し合いながら共

「^て手助けがほしい人」と「^て手助けをしたい人」をつなぐ
ヘルプカードができました!!



生ずる社会の実現を目的として、「障害者差別解消法」が施行されました。
 ヘルプカードがコミュニケーションのきっかけとなり、お互いに助け合う地域の実現の一助になればと思います。

松山地域パソコン技能取得講座受講生募集について

社会福祉課 児童福祉係 Tel 964・4406

目的

松山市等中予地域の母子家庭の母、寡婦及び父子家庭の父並びに母子家庭及び父子家庭の児童で就業を希望する人を対象に、就職のために必要なパソコンの知識・技能を身に付ける講習会を実施します。

科目

ワード・エクセル、インターネット、会計ソフトなど企業ニーズを踏まえた演習（科目は、受講生の習熟度などにより変更することがあります。）

講習期間

- 平成28年5月10日～8月9日まで（8月4日(木)を除く）
- 毎週火曜日及び木曜日(26回)
- 毎回10時～16時（昼休み1時間を含む。）

主催者

一般財団法人
愛媛県母子寡婦福祉連合会

講習会場

松山市本町7丁目2番地
愛媛県本町ビル1階
愛媛県母子家庭等就業・自立支援センター

募集人員 20名

※全日程参加可能な人（応募多数の場合は、選考のうえ決定します）

受講料

無料（教材費と検定料は自己負担となります）

申込方法

平成28年4月22日(金)までに、東温市役所社会福祉課に申し込んでください。（松山市にお住まいの人は平成28年4月22日(金)までに愛媛県母子家庭等就業・自立支援センターに申し込んでください）

申請に必要なもの

- 印鑑（認め印）
- 母子家庭の母は児童扶養手当証書またはひとり親家庭医療費受給者証の写し、児童はひとり親家庭医療費受給者証の写し
- 寡婦は寡婦であることを証する戸籍謄本
- 父子家庭の父は児童扶養手当証書またはひとり親家庭医療費受給者証の写し、児童はひとり親家庭医療費受給者証の写し

その他

- ①受講するために満1歳以上の未就学児の託児が必要な場合には、当会が会場の施設内で保育しますので、申し込みの際に保育依頼書を提出してください。保育費用は、住民税非課税等の場合は無料ですが、所得額により、一部ご負担をお願いすることがあります。
- ②会場に駐車場の余裕がありませんので、自動車での来場はご遠慮ください。
- ③受講決定（選考結果）は、5月6日頃にご自宅に郵送でお知らせします。

問い合わせ先

一般財団法人愛媛県母子寡婦福祉連合会内
愛媛県母子家庭等就業・自立支援センター
(Tel 907・3200)

入札結果 【2月実施分】

総務課 管財係 (Tel 964-4400)

日程	業務(工事)名	落札業者	落札金額(税込)円
2月16日	くすのき児童クラブ備品購入	(有)垂水味好堂 松山店	1,184,760
	第2次東温市総合計画書印刷製本業務	明星印刷工業(株)	561,600
	東温市災害対策用浄水器購入業務	(株)岩本商会	969,840
2月23日	土谷川河川災害復旧工事	(株)富久	4,935,600
	東温市内ガードレール等設置工事その2	(株)ジーネット技建	3,645,000
	小型動力ポンプ更新購入業務	(株)岩本商会	1,382,400

上下水道の使用開始・中止の届出を忘れずに

水道課 管理係 Tel 964・4416

■上下水道の異動届が必要なときは

○使用を開始・中止するとき (大家さんに対して料金を支払う場合、届出は不要です)
○名義人が亡くなった場合、または亡くなっている場合

※届出の受付は月々金曜日の8時30分～17時15分までです。(川内市所でも可)

■数日以上家を離れる場合

長期の旅行や入院などで家を離れる場合には、必ず止水栓(元栓)を閉めるようにしてください。予期せぬ漏水な

どで、料金が高額になる場合があります。

■スムーズな検針にご協力ください

水道メーターの検針が効率よくできるようにご協力をおねがいします。

○水道メーターボックスの上に物を置かない。

○飼い犬は水道メーターボックスから離れた場所に繋ぐ。

○家の増改築で、水道メーターボックスが床下や屋内になる場合は、検針のしやすい場所に移動してください。

犬・猫の不妊去勢手術費用を補助します

環境保全課 環境対策係 Tel 964・4416

東温市では、市民の動物の飼育のモラル向上と動物の管理に対する自覚を促し、周囲に対する迷惑の未然防止を

図ることを目的に、犬・猫の不妊または去勢手術費用の一部を補助します。

■補助対象

○東温市に住民登録している

○犬は登録済みであり、かつ申請日以前の1年間に狂犬病予防済みであること

○営利を目的としない人

○愛媛県内で開業している動物病院で手術をした場合に限り、

■申請期間

手術を実施した日から起算して15日以内に申請書を提出してください。

■補助額

1件につき2,000円(ただし手術費用が2,000円に満たない場合は、その額)
※1世帯1年度につき、犬・猫いずれか1件のみに限ります。

■注意事項

○申請書は環境保全課窓口、動物病院に設置しているほか、市ホームページからもダウンロードできます。
○補助金の交付は予算額に到達次第終了します。

六価クロム地下水モニタリング調査結果 (2月8日採水分)

牛淵地区の調査地点(6か所)について、2地点の観測用井戸で環境基準値(0.05mg/l以下)を超える値(0.06、0.31mg/l)が検出されました。

周辺に常用的な飲用井戸もなく、人の健康等への影響を及ぼすおそれはありません。

環境保全課 Tel 964-4415

東温市消防救急出場数

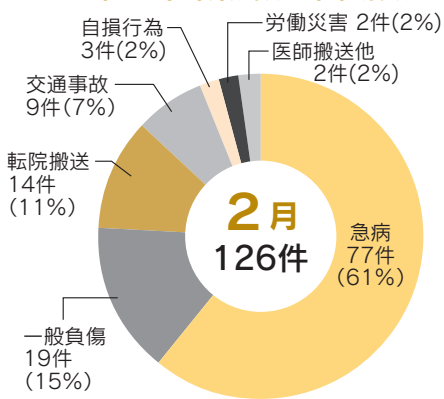

狂犬病の予防注射を受けましょう

平成28年度の犬の登録・狂犬病予防集合注射は5月に実施します。注射料金は3,000円です。

詳細は、5月広報に掲載しますのでご確認ください。市ホームページにも掲載します。

予防は大事だトン。



自動車税のグリーン化税制について（愛媛県からのお知らせ）

■自動車税のグリーン化税制について

平成14年度から、環境にやさしい自動車の開発及び普及を促進するため、自動車税のグリーン化特例が実施されています。

○環境負荷の大きい自動車は、廃車されるまで自動車税が約15%割増になります。

○新車登録から13年経過のガソリン車・LPG車、11年経過のディーゼル車は、経過の翌年度から廃車されるまで、自動車税が約15%割増の税額となります。

※ただし、バス及びトラックについては約10%割増の税額となります。

○平成28年度に対象となるのは、次の自動車です。

- ①ガソリン車・LPG車
平成15年3月31日以前に新車新規登録した自動車
- ②ディーゼル車
平成17年3月31日以前に新車新規登録した自動車

※ただし、低公害車、ガソリンハイブリッド自動車、一般乗合バスは除きます。

○排出ガスや燃費性能の優れた自動車（一定基準を満たしたものに限り）は、新車新規登録の翌年度に限り、自動車税が軽減になる場合があります。

■自動車税納付確認システムについて

平成28年3月1日から、登録自動車（軽自動車、小型二輪自動車は除く）の車検時に必要な納税証明書の提示が、自動車税納付確認システムにより省略できるようになりました。

ただし、自動車税の納付後1〜3週間以内などはシステムでの確認ができないため、納税証明書の提示が必要になる場合があります。

また、自動車税に滞納がある場合、これまでどおり自動車検査証の返付は受けられません。

■問い合わせ先

中予地方局 課税課
(Tel 909・8754)

家庭用太陽光発電システム・リチウムイオン蓄電池等の設置を支援します！ 環境保全課 新エネ推進係

■補助条件

- 自ら居住する市内の一戸建住宅に設置すること
- 機器が未使用品であること
- 市税を滞納していないこと
- 電力会社と電力供給契約書を締結していること（太陽光発電システムのみの条件です）

■注意事項

交付申請は先着順の受付とし、予算額に達し次第終了します。
※工事完了後6か月以内に交付申請を行ってください。
6か月を超えた場合は補助の対象になりません。

特設人権相談所を開設します

社会福祉課 社会福祉係 Tel 964・4406

皆さんが、これは人権問題ではないだろうかと感じたり、悩みごとや心配ごとがありましたらご相談ください。相談は無料で秘密は守られます。

■時間 13時〜16時
■相談員 人権擁護委員

【平成28年度開設日】

■東温市役所

4月	5月	6月	7月
21日	19日	1日	21日
8月	9月	10月	11月
18日	15日	20日	17日
12月	1月	2月	3月
15日	19日	16日	16日

■川内公民館

4月	5月	6月	7月
13日	11日	1日	13日
8月	9月	10月	11月
10日	14日	12日	9日
12月	1月	2月	3月
14日	11日	8日	8日

補助対象設備	補助金額	申請可能期間
太陽光発電システム (全量売電は不可)	1kWあたり 3万円 (上限4kW)	工事完了後 6か月以内
太陽熱高度利用システム	一律4万円	
家庭用リチウムイオン蓄電池	上限10万円 (いずれか 1回限り)	
家庭用燃料電池		

ぷらっとHOME



横河原に新しくオープンしました！

古くから交通の要衝として賑わい、今もなお多くの人々が行き交う横河原駅前商店街。市の玄関口とも言えるこの場所に、3月24日、新しい交流の拠点「横河原ぷらっとHOME」がオープンしました。

どんな施設なの？

「集まる」「学ぶ」「広げる」をコンセプトに、誰もが気軽に立ち寄れる『地域の家』として、地域コミュニティを深める場になるよう市民ワークショップを重ねて施設整備が実現しました。どなたでも気軽にご利用ください。

施設名称	横河原ぷらっとHOME
室内面積	約20坪
開館日	週5日（月・水・年末年始は閉館）
開館時間	10時～18時
収容人数	約30～40名程度
その他	開館時間内であれば原則無料 (時間外のご利用についてはご相談ください)



こんな風に利用できます

●ワークショップやミーティングの場所として

仲間同士で気軽に集まって、ワークショップ、教室、ミーティング、打ち合せなどを実施する場所として利用できます。施設内の椅子や机、ホワイトボード、DVD付きプロジェクターが利用できます。

●ミニ図書館として・ミニお料理教室として

本を持ち込んで、気軽に読書を楽しめます。簡易キッチンでお料理教室もできます。

●チャレンジショップとして

これからカフェや物販、サービス事業など起業したいと考えている人が、チャレンジ創業できる場所として利用できます。
※内容によって利用料がかかることがあります。

●セルフカフェや駅前休憩所として

お弁当や飲み物の持ちこみも可能です。トイレ休憩もできます。
小・中学生や高校生の皆さんの学習スペースとしても利用できます。

東温市生涯活躍人材バンク

「まちの先生」の登録者を募集しています

市では、東温市生涯活躍人材バンク「まちの先生」の運用を開始しました。この制度は、様々な知識や経験をお持ちで意欲のある人や団体に「まちの先生」として登録していただき、活用を希望する人に「まちの先生」を紹介する事業です。

ちょっとした趣味や特技から専門的なものまで、みなさんの持つ知識や技術を活かし地域で活躍してみませんか？

■問い合わせ先

企画財政課 地域振興係 (Tel.964-4401)

■アクセスマップ





年金のひろば

市民課医療年金係 Tel964-4471
松山東年金事務所 Tel946-2146

詳しくは
お問い合わせください



平成28年度の国民年金保険料は16,260円(月額)です

国民年金は、老後やもしもの時に大きな支えとなります。

保険料の未納が続くと、老後に年金を受給できなくなるばかりか、納付が遅れることで「障害基礎年金」（けがや病気などが原因で一定の障がいが残った時の補償）や「遺族基礎年金」（死亡した時に、残された一定の家族への補償）を受給できない場合があります。

もしもの時に後悔することがないように、国民年金保険料は納期限までに納めましょう。

また、納めた国民年金保険料は全額が所得から控除されます。（社会保険料控除）

●納付が困難な時は…免除・猶予制度があります

国民年金保険料を納付することが経済的に困難な場合には、保険料の納付が免除または猶予される制度があります。学生の場合は「学生納付特例制度」があります。詳しくはご相談ください。

障害基礎年金1級・2級を受給中の65歳～74歳の人へ 後期高齢者医療制度に加入できる場合があります

後期高齢者医療制度は、75歳以上の人を対象となる医療制度ですが、障害基礎年金1級・2級を受給しているなど、一定の障がいがある場合、65歳から申請によって加入することができます。

詳しくは、市民課医療年金係（Tel964-4471）までお問い合わせください。

消費者力 UP 通信



大量・高額な学習教材の 契約は慎重に！

「すぐに成績が上がる」といった
勧誘トークに注意！

相談事例

中学生のタブレット教材の電話勧誘を受け、自宅に来てもらって子どもと一緒に説明を受けた。「この教材で勉強しない子はいない」「すぐに成績が上がる」と言われ、特典の学習用タブレットも魅力的で子どもも興味を示したので、中学3年分、60万円の契約をした。タブレットの使い方の説明に来ると行ったが来訪せず、アフターサービスが悪かった。3年分の大量の教材を見て子どもがやる気をなくし、ほとんど使用せず残ってしまった。

アドバイス

1. 学習教材は使用してみないと自分に合っているかどうかわかりません。その場で大量・高額な契約をせず、慎重に検討しましょう。
2. 「学習診断テスト」を受けさせ、教材勧誘を行う場合もありますので要注意です。
3. クーリング・オフ制度を活用しましょう。
4. 学習教材と家庭教師派遣契約（契約期間が2か月を超え、かつ契約金額が5万円を超える契約）がセットになっている場合は、学習指導に教材が必要という説明を受けて購入していれば、教材が「関連商品」とみなされクーリング・オフや中途解約ができます。
5. 契約前に契約書をよく読み、解約等の条件についても、よく確認しましょう。

相談・お問い合わせ

- 東温市 消費生活相談窓口（総務課内）
Tel964-4400
※毎週月曜日及び第2・4金曜日は、専門の相談員が対応
- 消費者ホットライン

TEL188 『嫌や！』(イヤヤ！)
TEL0570-064-370



介護予防ニュース

長寿介護課 介護給付係
TEL964-4408

5月事業予定

地区の公民館等を利用した介護予防事業

対象者 東温市内に住所を有している65歳以上の人
で、原則として要支援・要介護認定を受けていない人

地区訪問型運動教室 【参加費 無料】		
2日(月)	10:00～	南方東公民館
11日(水)	13:30～	上林公民館
18日(水)	13:30～	下林集会所
25日(水)	10:00～	田窪公民館
	13:30～	上村集会所

※参加時の飲み物は、各自でご用意ください。
※当日の気象状況によっては、中止になる場合があります。

脳トレ大学 (オープン教室) 【参加費 200円】		
9日(月)	10:00～	横瀬団地公民館、町東公民館
	13:30～	南野田公民館、上村集会所
10日(火)	10:00～	西岡公民館、上林公民館、北方東公民館
	13:30～	樋口集会所、田窪団地集会所、下林集会所、町西公民館
12日(木)	10:00～	田窪公民館、保免集会所
	13:30～	播磨台団地公民館
16日(月)	10:00～	牛淵団地第一集会所、横瀬団地公民館
	13:30～	見奈良公民館
17日(火)	10:00～	西岡公民館、上林公民館
	13:30～	樋口集会所、下林集会所
19日(木)	10:00～	保免集会所、南方東公民館
	13:30～	山之内公民館
23日(月)	10:00～	横瀬団地公民館、町東公民館
	13:30～	南野田公民館 上村集会所
24日(火)	10:00～	西岡公民館、上林公民館、北方東公民館
	13:30～	田窪団地集会所、下林集会所、町西公民館
26日(木)	10:00～	田窪公民館、南方東公民館
	13:30～	山之内公民館、播磨台団地公民館
30日(月)	10:00～	牛淵団地第一集会所、町東公民館
	13:30～	見奈良公民館、土谷公民館

お詫びと訂正

先月号の掲載内容に誤りがありましたので、謹んでお詫びするとともに訂正いたします。

地区訪問型運動教室
牛淵団地第一集会所

- 誤 4月18日(月) 13:30～
- 正 4月18日(月) 10:00～



公共交通ニュース

都市整備課 TEL964-4412

桜の季節になりました♪ 路線バスに乗ってお花見に出かけてみませんか？

市内には市の花である桜の名所がたくさんあります。特に重信川沿いは春になると桜色に包まれ、お花見に訪れた人たちで賑わいます。

今回は路線バスや電車を利用して訪れることができる桜の名所を紹介します。バスや電車の車窓から見える景色を楽しみながらお花見に出かけませんか？

●茶堂公園

横河原橋（川内側）の近くにある公園です。サイクリングロード沿いに桜並木が続いています。



【最寄りバス停】

茶堂バス停（川内線・新居浜特急線・滑川線・河之内線・松瀬川線・井内線）から徒歩約5分

【最寄り駅】 横河原駅から徒歩約10分



●重信川樋口公園

横河原橋（重信側）の近くにある公園です。公園内には遊具もあり、小さな子どもも楽しむことができます。

【最寄りバス停】

横河原バス停（川内線・新居浜特急線）から徒歩5分

横河原駅前バス停（森松横河原線・滑川線・河之内線・松瀬川線・井内線）から徒歩5分

【最寄り駅】

横河原駅から徒歩約5分



2017えひめ国体に向けて！ vol. 7

(第72回国民体育大会) 開催まで
547日
えひめ 愛顔つなぐえひめ国体

(第17回全国障害者スポーツ大会) 開催まで
575日
えひめ 愛顔つなぐえひめ大会

※平成28年4月1日時点

ソフトボールフェスティバル'16について

2月6日(土)・7日(日)の2日間、「東温市総合公園」「東温市かすみの森公園」を主会場として、「ソフトボールフェスティバル'16」が開催されました。

高校生の部では、愛媛県選抜として国体優勝を果たした選手を含む地元東温高校が、国体優勝の勢いそのままに初優勝を果たしました!!

また、愛顔つなぐえひめ国体ソフトボール競技

リハーサル大会【平成28年6月18日(土)～19日(日)(20日(月)予備日)】及び愛顔つなぐえひめ国体ソフトボール競技【平成29年10月1日(日)～3日(火)】でも、地元東温高校男子ソフトボール部員を中心に活躍が大いに期待されます。ぜひ「東温市総合公園」「東温市かすみの森公園」まで足を運んでいただき、応援よろしくお願いします!



第72回国民体育大会東温市実行委員会第1回常任委員会開催

2月24日(水)中央公民館第1・2研修室において、第1回目の常任委員会を開催しました。国体開催に向けた準備状況の報告を行ったほか、平成28年

度の事業計画及び収支予算を含む4つの議案すべてが原案のとおり可決承認されました。



本館：Tel964-3414 川内分館：Tel966-4721

01 「JICA ボランティア活動状況写真展」開催

- 開催日 4月20日(水)～28日(木)
- 場所 図書館本館 1階ホール
独立行政法人国際協力機構(JICA)が実施する、青年海外協力隊事業で活躍する愛媛県出身のボランティアの人たちの活動を撮影した写真のパネル展を開催いたします。

02 こどもどくしょのひフェスティバル開催のお知らせ

- 開催日時
4月23日(土) 10時30分～ 川内分館
4月24日(日) 10時30分～ 図書館本館
- 募集人数 川内分館 30人 図書館本館 30人
(4・5歳～小学生までの親子)
- 募集期間 4月18日(月)まで
- 申込先 図書館本館 Tel964-3414
川内分館 Tel966-4721

03 天文講座 おほしさまをながめんかい 「木星と春の星を見よう!!!」

- 開催日時 4月30日(土)
19時30分～21時
(受付開始 19時～)
- 場所 図書館本館 天体観測室
- 募集期間 4月20日(水)まで
- 募集人数 30人 ※申込多数の場合は抽選。
- 申込先 図書館本館 Tel964-3414

04 天文講座 おほしさまをながめんかい 「接近中の火星と木星を見よう!!!」

- 開催日時 5月28日(土)
19時30分～21時
(受付開始 19時～)
- 場所 図書館本館 天体観測室
- 募集期間 4月25日(月)～5月18日(水)まで
- 募集人数 30人 ※申込多数の場合は抽選。
- 申込先 図書館本館 Tel964-3414

- ★小学生以下の参加は保護者同伴です。
- ★薄曇りなどで観測が難しい場合は、プラネタリウム室で解説を行います。
- ★天候不順の場合は中止。予備日はありません。

05 はじめてのえほん講座 あかちゃんとえほんdeあそぼう inかわうち

- 開催日 5月10日・17日・24日 全て火曜日 10時30分～11時10分(3回目のみ10時～)
- 対象 0歳児(首の据わった4か月程度の乳児～1歳まで)とその保護者
【親子10組】(3回とも参加できる人に限る)
- 場所 川内公民館 2階 和室 ●持ち物 タオルをご持参ください。
- 申込期間 4月5日(火)～29日(金) ※事前申込要。申込多数の場合は先着順。

4月の図書館



本館
Tel964-3414
開館 9時～19時
休館日 30日



川内分館
Tel966-4721
開館 9時～17時15分
休館日 17日、29日、30日

移動図書館車運行表

幸楽・南方・則之内・河之内・町西 11日・25日(第2・4月曜日)
希望の館・樋口・横河原 12日・26日(第2・4火曜日)
志津川・八反地・西岡・田窪・牛淵 13日・27日(第2・4水曜日)
上樋・播磨台・野田・新村・北野田 14日・28日(第2・4木曜日)
上村・下林・上林・ガリラヤ荘 8日・22日(第2・4金曜日)
則之内甲・河之内・滑川・土谷・松瀬川 9日・23日(第2・4土曜日)
北方・松瀬川・南方 2日・16日(第1・3土曜日)
南方・吉久・井内・則之内乙 10日・24日(第2・4日曜日)
北方東・横河原・田窪団地・上林・下林・南野田・堀池 3日・17日(第1・3日曜日)

※小学校・幼稚園の巡回は、お問い合わせください。(4月から曜日が変わりました。ご注意ください)

耳寄りな情報をお寄せください♪

ふれあい広場

♥ meeting place ♥

ちょっと一言

ALT から
スティーブン先生



For the last six months, being the ALT in Toon-shi has been one of the most rewarding experiences of my life. The students have learned English much quicker than even I expected. Some of my favorite memories of from the past 6 months include the sports day back in September at Shigenobu JHS. To see those kids competing at the level they did was extremely cool. The other was making curry rice at Kita Yoshii. It was a lot of fun digging the fire pits, making the fires, and cooking the food. I can't wait to see what the next school year has in store.

During the break I plan on heading to Nagoya, and Tokyo to visit some of my friends. One of my friends is in the US Navy, and she's stationed in Yokosuka. Other than that, I'm not sure what else we'd do. I would love to go over to Osaka and see Kiyomizu temple. Especially if the cherry blossoms are blooming. The short break will be great to see some more of the country.

半年前より東温市のALTになって、とても貴重な経験をさせてもらっています。

児童・生徒たちは私が想像するよりもはるかに早いペースで英語を学んでいます。

私のお気に入りの思い出の一つは、9月に行われた重信中学校での運動会です。自分のよく知っている生徒たちが精一杯競っているのを見るのはとてもカッコ良かったです。

また、北吉井小学校でカレーライスを作ったことがありました。(戸外で)火を焚くために、穴を掘って、カレーを作りました。とても楽しい思い出です。

来年度はどんな楽しいことがあるか、今から楽しみです。

春休みには、名古屋と東京の友人を訪ねる予定です。友人の一人はアメリカ海軍の横須賀基地に駐在しています。他は特に計画はありませんが、大阪や(京都の)清水寺に行ってみたいです。桜の季節はとてもきれいだと思います。休み中に日本のいろんなところを見てまわりたいです。

あなセネガル?!

vol. 23

バオバブ



JICA青年海外協力隊
平成25年度3次隊 セネガル 大石紗己

日本では桜がきれいな季節でしょうか。日本の春に咲く満開のきれいな桜、世界に誇れる日本のシンボルだと思えます！残念ながら、ここセネガルに桜はありません。しかしセネガルのシンボルとされている木、「バオバブ」があります。アフリカの熱帯地方に分布していて、他の植物が育たない過酷な環境でも生育することができるとも大きく強い木です。寿命は五千年とも言われています。バオバブの実にはビタミンCやカルシウム等が含まれており、古代から重宝されていたようですが今でもお菓子やジュースを作って一般的に食されています。

またバオバブは聖霊が宿る木と考えられ、昔から崇められているそうです。私自身、幹を空洞にし死者を葬っています。



たというバオバブをセネガルで見た事があります。他にも昔は村の村長や老人がバオバブの木の下に座り、そこに悩みを抱えた村人が相談に来ていたそうです。今でもその風習が残っているとところもあると言われています。

日本が桜で心満たされているように、セネガルではバオバブが食料の糧となり憩いの場として現地の人々を支えてきたのかもしれないね。



満1歳

Happy Birthday

毎日元気なこころちゃん！
これからも元気に大きくなーれ！



近藤こころちゃん
4月10日生まれ(田窪)

我が家のペット



アイリー(雑種)♀
豊崎さん(北方)
ストーブをついたら真っ先に
ベストポジションをキープ!!

写真掲載しませんか!

- 必要事項
- 【満1歳】(対象) 5月生まれ
- ①写真(デジカメ画像も可)
- ②氏名(ふりがな) ③住所
- ④生年月日 ⑤電話番号 ⑥父母氏名
- ⑦30字程度でお子さんへのメッセージ
- 【ペット】①写真(デジカメ画像も可)
- ②名前 ③種類とメス・オス
- ④応募者の住所・氏名・電話番号
- ⑤25字程度のコメント
- 締切 4月8日(金)
- 応募先 必要事項を明記の上、下記まで
- ☎総務課広報広聴・男女共同参画係
(Tel964-4400)
- 〒791-0292 東温市役所 総務課宛
- メール soumka@city.toon.ehime.jp
- ※必要に応じて抽選を行います。

東温市バレーボール協会 『第11回東温市バレーボール チャンピオン大会』

2月14日(日)に川内体育センターにて、市内外の家庭婦人9チームにより熱戦が繰り広げられました。



優勝した「久米クラブ」の選手のみなさんです。

きらり東温からのお知らせ

2月14日に、「歌聖柿本人麻呂 衝撃のデビュー」と題して、松山市立子規記念博物館館長の竹田美喜先生を講師に招き、新春文化講演会を開催しました。

春の気配を感じる当日、1500年前にさかのぼる言葉の力、素晴らしさに感動する講演会となりました。是非とも大勢の人に竹田先生のお話を聞いていただきたく、この感動を来年もお届けしたいと思います。

ボーイスカウト募集中! 体験入隊(無料)

- 日時 4月17日(日)
集合10時~11時30分
- 場所 愛媛県森の交流センター
- 内容 ミニハイキング・宝探し等
- 対象 年長~小学2年生までの男女
- ☎ 温泉第1団 渡部
(Tel090-5141-0227)
- 温泉第2団 橘
(Tel966-4392)

平成28年度 愛媛県植樹祭



4月23日(土)にツインドーム重信及び東温市総合公園を会場に、みどりの月間(4月15日~5月14日)に合わせ、平成28年度愛媛県植樹祭を開催します。

- 式典 ツインドーム重信
13時~
- 記念植樹 東温市総合公園
14時~
- ※駐車場には限りがあり、公共交通機関・乗り合わせの上、ご参加ください。

市長に受賞報告

2月19日、川内中学校の生徒4人が市役所を訪れ、第27回読書感想画中央コンクールと第75回全国教育美術展でそれぞれ賞を受賞したことを市長に報告しました。市長から受賞した作品について聞かれると生徒達は緊張した様子ながらも、作品に込めた思いをしっかりと語っていました。



東温市民アルプス登山

- 開催日 5月15日(日) ■参加費 1,000円(当日徴収)

★初心者コース【定員50人】(全行程約4時間)

風穴から皿ヶ嶺を往復するコースです。

10時 市役所西駐車場出発

★新緑コース【定員25人】(全行程約8時間)

井内峠から風穴、皿ヶ嶺を経て風穴に至るコースです。

8時 市役所西駐車場出発

8時15分 川内支所出発

★新緑と滝・棚田コース【定員25人】(全行程約9時間)

風穴~竜神平~井内峠、そこから林道を通り御来光の滝、井内北間まで歩くコースです。

8時 市役所西駐車場出発

- ※定員に達し次第、募集を締め切ります。
- ※行程時間にはバス乗車時間を含みます。
- ※詳細、お申し込みは東温市観光物産協会(Tel993-8054)まで。
- ※東温市観光物産協会Facebookにも詳細なコース内容等掲載しています。



SUN	MON	TUE	WED	THU	FRI	SAT
4月	<div style="border: 1px solid black; padding: 2px; display: inline-block;">栄養相談実施のお知らせ</div> 子どもの食生活で、お困りのことはありませんか。お気軽にご相談ください。川内健康センター管理栄養士が、随時相談を行っています。TEL966-2191まで				1	2
3	4 親子で楽しむお話し会 よしいの 11時	5 すくすく 中公 10時	6 親子で楽しむお話し会 いわがら 11時 親子体操 さくら・よしいの 11時	7	8 親子体操 いわがら・さくら よしいの 11時	9 かぼちゃのお話し会 図書館本館 11時
10	11 ぴよぴよクラブ 中公 9時30分	12 子育て親子遊びの広場 中公 9時30分 すくすく 中公 10時	13 赤ちゃん広場 健康セン 9時 離乳食教室 中公 9時30分 ぴよぴよクラブ 川内保 9時30分 親子で楽しむお話し会 さくら 11時	14 あおぞら広場 さくら 9時30分 ちびちびちゃんのお話し会 図書館本館 11時 親子体操 いわがら・よしいの 11時	15 親子体操 いわがら・さくら よしいの 11時	16
17	18 親子で楽しむお話し会 よしいの 11時	19 あおぞら広場 健康セン 9時 ぴよぴよクラブ 南吉井第二保 9時30分 すくすく 中公 10時	20 赤ちゃん広場 健康セン 9時 赤ちゃん相談 中公 9時30分 親子で楽しむお話し会 いわがら 11時 親子体操 さくら・よしいの 11時	21 あおぞら広場 さくら 9時30分 7か月児教室 中公 12時30分	22 親子体操 いわがら・さくら よしいの 11時	23 かぼちゃのお話し会 図書館本館 11時
24	25	26 あおぞら広場 健康セン 9時	27 赤ちゃん広場 健康セン 9時 親子で楽しむお話し会 さくら 11時 親子体操 いわがら・よしいの 11時 3歳児健康診査 中公 13時	28 あおぞら広場 さくら 9時30分 ぴよぴよクラブ 拜志保 9時30分 ちびちびちゃんのお話し会 図書館本館 11時	29 昭和の日	30

●ファミリー・サポートセンターとうおん（子育て遊び）TEL 990-1130 ●東温市地域子育て支援センター（あおぞら広場・赤ちゃん広場・ぴよぴよクラブ）TEL 966-2080 ●川内健康センター TEL 966-2191 ●いわがらこども館 TEL 960-5003 ●さくらこども館 TEL 966-6169 ●よしいのこども館 TEL 955-2026 ●市立図書館 TEL 964-3414 ●社会福祉協議会（すくすく）TEL 955-5535

こあらクラブ（いわがら）

幼児教室

本年度は5月より開催いたします。

★ブリージングストレッチ

日時：4月18日(月) 11時～

対象：首がすわった頃～1歳児くらいとその保護者

定員：先着20組程度（定員になり次第終了）

申込期間：4月8日(金)～ 来館もしくは電話にて

★東温市こども館こいのぼりがいっぱいプロジェクト2016

日時：4月16日(土)～5月5日(木・祝)

対象：来館者全般 自由参加



その他

ぱんだクラブ（さくら）

本年度は5月より開催いたします。

★東温市こども館こいのぼりがいっぱいプロジェクト2016

日時：4月15日(金)～5月5日(木・祝)

対象：来館者全般 自由参加

★けんだま教室

日時：4月24日(日) 14時～ 自由参加

★さくらフリーマーケット

日時：6月4日(土) 13時～

場所：さくらこども館 遊戯室

※出店する人を募集します

募集店数：グループ、個人あわせて10ブース程度
(1ブース約1.8m×1.8m)

申込期間：4月7日(休)～25日(月) 来館受付のみ

出店対象者：18歳までの児童をもつ保護者

出店物：子どもに関するリサイクル品、手作り品

出店料：無料



健康推進課

TEL 964-4407

川内健康センター

TEL 966-2191

乳幼児健康診査 相談・教室

※乳幼児の身体計測は、地域子育て支援センターが開催している「赤ちゃん広場」でも行うことができます。

妊婦相談

内容：母子健康手帳の発行
妊娠等に関する相談
日時：執務日 8時30分～
場所：市役所健康推進課
川内健康センター

離乳食教室

内容：離乳食の進め方について等
対象：平成27年11・12月生まれ
日時：4月13日(水)
受付：9時30分～10時
場所：中央公民館

赤ちゃん相談

内容：身体計測※
子育て相談 等
対象：乳幼児
日時：4月20日(水) 9時30分～
場所：中央公民館

7か月児教室

内容：小児科医師、歯科衛生士、
救急救命士によるミニ講話 等
対象：平成27年9月生まれ
日時：4月20日(水)
受付：12時30分～13時
場所：中央公民館

3歳児健康診査

内容：内科・歯科診察 等
対象：平成24年9・10月生まれ
日時：4月27日(水)
受付：13時～14時
場所：中央公民館

子育て支援センター

TEL966-2080

対象：未就園児

お子さんと一緒に遊びながら、子育ての楽しさ・不安や悩みを気軽に話せる場所です。

- 子育て・サポート・親子遊びの広場
日時：4月12日(水) 9時30分～
内容：ホルダーづくり
(シール帳ばさみを作ろう。
新聞紙で遊ぼう)
場所：中央公民館 2階 大ホール

- あおぞら広場 対象：未就園児
 - 赤ちゃん広場 対象：2歳児未満
 - ぴよぴよクラブ 対象：未就園児
- ※詳しい日程・場所等については、子育てカレンダー等でご確認ください。
※年一回、初回参加時に保険加入をお勧めしています。
(年間の保険料800円)
※火・水・木曜日 13時～16時 自由解放しています。

ファミリー・サポートセンターとうおん

TEL990-1130

対象：12歳まで

保育所の送迎など、子育ての援助がほしい時に援助可能なサポート会員をつなぎます。事前に登録(写真2枚と印鑑)が必要です。協力会員さんも随時募集中。まずはお電話を。

ファミサポだより

- 4月 勉強会「事業を円滑に進めるために」
- 5月 交流会「遠足」
- 6月 レベルアップ研修「幼児安全法」

今年度の研修会を次のように予定しております。多くの会員さんに参加していただき、意識を深めたいと思います。

今月の 「ファミサポ広場」会員の集い

日時 4月11日(月)
9時30分～
場所 中央公民館 3階 和室

今月は11日のみです。登録をお考えの人も、是非参加してください。

いわがらこども館

TEL 960-5003

さくらこども館

TEL 966-6169

対象：乳幼児～18歳未満 休館日：火曜日 開館(4～9月) 9時30分～18時

よしいのこども館

TEL955-2026

休館日：火曜日 開館 9時30分～20時

乳幼児・小学生：18時まで 中学生：20時まで(18時以降は保護者の迎え要) 高校生：20時まで

こども館の催し(共通)

- 子育て相談
月曜日 9時30分～14時
- 親子体操(週1回程度)
対象：幼児と保護者
- おはなし会(月2回程度)
対象：未就園児と保護者
- 小学生クラブ 対象：小学生
※申込は各こども館にある申込書
またはホームページよりダウン
ロードし、こども館へ。

小学舎

本年度は5月より開催いたします。

よしいの こども館

- ★友遊タイム「レッツ!ジャグリング!」
日時：4月10日(日) 13時30分～ 自由参加 対象：小学生
- ★育ジョイタイム「つくってあそぼう!」
日時：4月11日(月) 10時30分～ 先着20人 対象：幼児
- ★東温市こども館こいのぼりがいっぱいプロジェクト2016
日時：4月15日(金)～5月5日(木・祝) 対象：来館者全般 自由参加
- ★TEAMよしいの 日時：4月16日(土) 14時～
毎月土曜日1回程度 対象：小学4年生～高校3年生
内容：グループレクリエーション活動などを行う 随時募集中

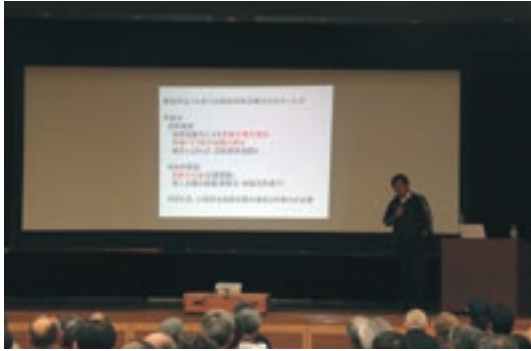

2 東温市防災フォーラム 災害から命を守るために

2月28日、川内公民館で東温市防災フォーラムが開催されました。

愛媛大学防災情報研究センター長の矢田部先生を講師にお招きして、東温市における自然災害に関する諸要因についてや防災マップを活用した防災対策について講演が行われました。

フォーラムには市内の防災士さんなど多くの人が参加し、防災意識を高めていました。



1 子ども達の健やかな成長を願って 川上くすのき児童クラブ竣工式

老朽化が進んでいた旧施設を建て替えた「川上くすのき児童クラブ」が川上小学校東側に完成し、3月12日に竣工式が行われました。式典では市長が「子ども達が遊びや体験活動を通して、人と人の『ふれあい』を大切に、自主性などを身に付けてほしい」と挨拶し、次世代を担う子ども達の健やかな成長を願いました。

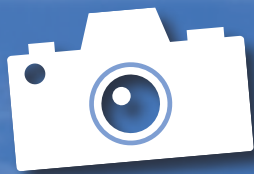

カメラスケッチ



4 いざという時のために 東温市認知症行方不明者搜索訓練

2月20日、志津川区を対象に東温市認知症行方不明者搜索訓練が中央公民館で行われました。最初に認知症サポーター養成講座を受けた後、実際の対応方法を各グループで話し合い、ロールプレイで声掛けの実演を行いました。参加者は、有事の時だけでなく普段から自分達にできることを考え、真剣な表情で取り組んでいました。



3 原木しいたけ植菌体験 しいたけさん、元気に育ってね

2月22日、河之内にある「ふくさの森」で川内保育園児たちが原木しいたけの植菌体験を行いました。

子ども達はドリルで穴を開けられたクヌギの木に、シイタケの菌がついた種駒を丁寧に一つずつ詰めていきました。作業の後はみんなで美味しくカレーを食べて大満足。「今日はとても楽しかった」と笑顔が溢れていました。

平成28年度「しげのぶ会」総会及び第34回研修会のご案内

- 日時 4月23日(土) 10時～16時
- 場所 愛媛大学医学部看護学科
- 問い合わせ先
〒791-0295 東温市志津川
愛媛大学医学部附属病院
糖尿病内科（臨床検査医学）TEL960-5647
総合診療サポートセンター TEL960-5917
- スケジュール
 - (1)展示・測定・相談
 - (2)総会
 - (3)研修会
 - ①総会特別講演
演題「糖尿病予防と筋肉トレーニングとの関連性」
演者 松山赤十字病院内科部長 近藤 しおり 先生
 - ②演習
「簡単にできる糖尿病予防の筋肉トレーニング」
指導 松山赤十字病院理学療法士
 - ③全体会「糖尿病についていっしょに考えよう」Q & A

愛媛医療センターが2次救急病院に加わりました

東温市の救急医療体制は、松山市を中心とした松山医療圏（松山市・伊予市・東温市・松前町・砥部町・久万高原町の3市3町）が連携して、8日に1回の当番制で救急患者の受け入れを実施しています。

この救急医療体制をより充実させるため、平成28年4月から愛媛医療センターが2次救急の指定病院として加わりました。

2次救急とは、休日及び夜間における手術や入院医療が必要な重症患者を受け入れる救急体制のことで、松山市の13病院と愛媛医療センターの計14病院が担当します。

これに伴い、休日・夜間の救急車による搬送の増加が見込まれますが、救急医療体制の確保・充実を図るため、皆さまのご理解とご協力をお願いします。

ひとりで悩まずに相談を…無料・秘密厳守

65歳からのこころとからだの健康相談（要予約）

心の悩みや心の病の相談、身体的な相談。

- 日時 4月21日(木) 14時～16時
- 場所 家庭訪問または市役所
- 定員 2人
- 申込 長寿介護課 (TEL964-4408)
- 相談員 SHUN心療クリニック 院長 馬場 俊一 医師

健康相談

健康に関すること、お気軽にどうぞ。

- 日時 毎週水曜日 9時～11時
- 場所 健康ハウス（川内健康センター隣）
- 申込 川内健康センター（TEL966-2191）

※市役所での相談ご希望の人は事前にご連絡ください。

病態別栄養相談（要予約）

食事記録にもとづいた、栄養計算や個人に応じた相談です。（相談時間：ひとり約1時間）

- 日時 4月15日(金)、22日(金) 9時～12時
- 場所 川内健康センターまたは市役所
- 申込 川内健康センター（TEL966-2191）
- 相談員 管理栄養士

こころの健康相談（要予約）

原因不明のだるさ、人間関係がうまくいかないなど、心や体の相談。

- 日時 4月14日(木) 14時～16時
- 場所 川内健康センター・市役所・家庭訪問
- 申込 川内健康センター ●定員 2人
- 相談員 真光園 長尾 奈穂子 医師

学びの扉 **扉**
 お知らせ **知**
 催し **催**
 募集 **募**

情報 BOX

「ケーキ屋さんになりたい」
かずさちゃん

知 やさしい親子バレエ

童謡に合わせて2人組で踊る楽しいバレエ講座です。初めての人もお気軽にご参加ください。

- **日時** 毎週土曜日
(4月は第1～4土曜日)
12時～12時45分
 - **場所**
川内公民館 3階 第2学習室
 - **講師** 浅井 ひとみ
(ひとみバレエ)
 - **参加費** 無料
 - **持参物** 動きやすい服装
上履き、タオル、飲み物
- ☎ 浅井 (Tel.090-5278-7437)

催 郷土史講座のご案内

6世紀中葉、百済から伝わった仏教は、奈良時代に神仏習合という日本独自の宗教の形に変わり、その中で多くの宗派も誕生しました。その後明治初期の神仏分離令によって仏教の形が大きく変わりました。そのような日本仏教史の流れについて考えます。

- **日時** 5月1日(日)
13時30分～15時
 - **場所** 中央公民館
第1・2研修室
 - **演題** 「日本仏教史」
 - **講師** (公財)愛媛県埋蔵文化財センター理事長
奈良芸術短期大学教授
前園 實知雄 先生
 - **聴講料** 無料
 - **共催** 東温市教育委員会
東温史談会
- ☎ 歴史民俗資料館 (Tel.964-0701)

知 東温市ダンスで 元気プロジェクト!

地域活性化を目的とした健康促進のためのストリートダンス教室を開催します。ご家族一緒に全身を使って汗を流してみませんか?

- **日時** (予約不要)
▷ 4月6日(水)
19時30分～ 小学生～大人
▷ 4月27日(水)
19時30分～ 小学生～大人
- **場所**
ツインドーム 多目的ホール
- **内容**
簡単なブレイクダンスを楽しく踊ろう!
- **インストラクター** JUN
- **参加費** 1人250円
(1レッスンにつき)
- **持参物**
上履き、飲み物、タオル (当日は動きやすい服装でお越しください)

☎ 中島 (Tel.080-3923-1992)

催 平成28年度 さくら講座 ふるさと探訪教室

旧金毘羅街道(土谷方面)を、和田義雄氏の解説とともに散策します。皆さんふるってご参加ください。

- **日時**
4月15日(金) 9時30分～12時
- **場所** 川内公民館 ※雨天中止
(集合)9時15分
- **講師** 東温市文化財保護審議委員会
委員長
和田 義雄 氏
- **参加費** 無料
- **持参物** 飲み物等
- **服装** 歩きやすい服装
- **定員** 10人(東温市在住の人)
- **申込** 4月12日(水)まで
☎ 川内公民館 (Tel.966-4721)



いよいよ2016シーズン開幕!!

昨シーズン、チーム創設11年目にして初のリーグ年間総合優勝・独立リーグ日本一を成し遂げた愛媛マンダリンパイレーツ。

新入団選手も加わり、更にパワーアップを遂げた「県民球団」が、

いよいよ新たな戦いをスタートさせます。東温市の皆さま、今年もスタジアムに足を運んで頂き、たくさんのご声援をよろしくお願いいたします!!





情報BOX

「警察官になりたい」
りあちゃん

- 扉** 学びの扉
- 知** お知らせ
- 催** 催し
- 募** 募集

催 花いっぱい運動

本年度も、中央公民館で「花いっぱい運動」を実施します。「種」から花苗を育て、市内各施設に配布する予定です。

ご家族・お友達と一緒に参加して、東温市を花いっぱいにしましょう！

- **日時**
① 5月14日(土)、② 6月4日(土)
③ 8月27日(土)、④ 10月15日(土)
⑤ 11月5日(土)
8時50分集合、9時開始
 - **場所** (受付)
中央公民館 西側駐車場
 - **内容**
①挿し芽 ②定植 ③種まき
④ポット移植 ⑤定植
- ☎ 中央公民館 (Tel964-1500)

募 東温市ソフトテニス協会主催 ソフトテニスジュニア教室

- **日時** 毎週土曜日 13時～16時
 - **場所**
東温市緑地公園テニスコート
(時間の関係で変更になること有)
 - **対象者**
小学校高学年・中学生
 - **会費** 初回 800円(保険代)
月 700円
- ※ラケット・テニスシューズは各自でご用意ください。
- **申込期間** 4月1日～23日
- ※ハガキに、住所・氏名・連絡先を記入の上、下記まで送付ください。
- ☎・☒
〒791-0203
東温市横河原348-5
一色 実雄 (Tel090-4970-1530)

知 夜間通行止めのお知らせ

高速道路の夜間通行止めについてお知らせします。

- ① **松山自動車道**
大洲北只IC～西予宇和IC間
 - **日時** 4月11日(月)～13日(水)
20時～翌朝6時
 - **迂回路** 国道56号
 - ② **今治小松自動車道**
今治湯ノ浦IC～いよ小松IC間
 - **日時** 5月9日(月)～14日(土)
20時～翌朝6時
 - **迂回路**
国道11号及び国道196号
 - ③ **松山自動車道**
松山IC～大洲IC間
 - **日時** 5月23日(月)～28日(土)
5月30日(月)～6月4日(土)
20時～翌朝6時
 - **迂回路** 国道56号及び
県道23号伊予川内線
- ☎ 西日本高速道路(株)四国支社
愛媛高速道路事務所
(Tel905-0181)

募 自衛官等募集案内

- **受付期間**
一般幹部候補生
3月1日～5月6日
 - **種目・試験期日**
一般幹部候補生
大卒程度 22歳以上26歳未満
院卒者 20歳以上28歳未満
一次試験 5月14日
- ☎ 自衛隊松山募集案内所
(Tel947-3040)

扉 放課後わくわく広場 16ミリフィルム上映会

16ミリフィルムの映画を上映します。内容は当日までのお楽しみ！

- **日時** 4月20日(水)
16時～16時45分
 - **場所** よしいのこども館
 - **受講資格**
市内の小学校に通う児童
 - **受講料** 無料
- ☎ 生涯学習課 (Tel964-1500)

愛媛県民全力前進で、愛媛FCを応援しよう 4・5月のホームゲーム日程

J2 愛媛FCホームゲーム (ニンジニアスタジアム)

開催日	曜日	キックオフ	対戦相手
4月3日	日	16:00	ギラヴァンツ北九州
4月23日	土	16:00	カマタマーレ讃岐
4月29日	金・祝	19:00	松本山雅FC
5月7日	土	19:00	セレッソ大阪
5月15日	日	16:00	京都サンガF.C.
5月29日	日	19:00	東京ヴェルディ



フレイル：健康寿命のためには貯金より貯筋？



池川内科・神経内科
池川 眞一

人類の歴史上初めて、我が国は65歳以上の高齢者が人口の1/4を占める「超高齢化社会」を迎えました。しかしながら、街を眺めてみても、弱った年寄りだらけで国が減じる、といった深刻さはあまり実感できません。最新の医学的データによりますと、高齢者の身体機能、精神的機能がこの10、20年の間に約10歳若返っているとのこと。そういえば、私も昨年還暦を迎えましたが、子どもの頃見た還暦を迎えた方より、ひいき目かもしれません、やや若い感じもします。栄養の改善、医学の進歩の影響があると思われ

ます。この状態はさらに続くのでしょうか？ 残念ながら、それは難しいです。医学の進歩により寿命は延びるでしょう。しかし、元気で過ごせる、いわゆる健康寿命は男性で約9年、女性で約13年、平均寿命より短いという報告があります。人生の最終段階で要介護状態になるかどうかは個人個人でずいぶん異なってくると思われます。どうすればいいのでしょうか？ 最近医学会では「フレイル」という概念が盛んに提唱されています。フレイルとは英語の frailty・加齢による恒常性の低下、虚弱のことです。体力的にも、精神、社会的にも虚弱な状態、フレイルを避けなければなりません。フレイルの診断基準は①1年間で4・5kg以上の体重減少②疲労感③筋力の低下④歩行のスピードが遅い⑤身体活動が低い、のうち3つが当てはまるものと言われます。歳をとって虚弱になるのは当たり前のような気がしますが、フレイルの研究によると、決してそうではなく、未然に予防し、回復することができるといいます。そのためには、まず気持ちを若く保ち、運動、筋力の増強が必要であると述べています。たんぱく質・ミネラルの豊富な食事、ストレッチや散歩や筋トレなどの運動が大切です。筋肉を鍛えて、筋肉を蓄える。いうならば「貯筋」をいたしましょう、というわけです。健康な寿命のため、フレイルを予防するため、貯金よりも貯筋を目指したいものです。

ごみ収集予定

4月の「燃やすごみ」「紙類」収集日

重信地区	燃やすごみ	紙類
山之内・樋口・横河原 西岡の一部・志津川 田窪の一部	4日・7日・11日・14日 18日・21日・25日・28日	5日 19日
田窪の一部・牛淵・牛淵団地 播磨台団地・上樋・南野田 西岡の一部・北野田 北野台団地・新村	1日・5日・8日・12日 15日・19日・22日・26日 29日	9日 23日
見奈良・田窪の一部 田窪団地・上林・下林・上村	2日・6日・9日・13日 16日・20日・23日・27日 30日	7日 21日
川内地区	燃やすごみ	紙類
東谷・西谷・土谷・滑川 奥松瀬川	4日・7日・11日・14日 18日・21日・25日・28日	9日 23日
北方東・北方西・南方東 南方西	1日・5日・8日・12日 15日・19日・22日・26日 29日	7日 21日
町東・町西・前松瀬川 横灘団地	2日・6日・9日・13日 16日・20日・23日・27日 30日	5日 19日

4月の不燃物収集日

重信地区	ペットボトル プラスチック類 その他燃やさないごみ	粗大ごみ	空き缶・金属類 びん・ガラス類
樋口・上村	10日・24日	17日	3日
横河原・八反地・田窪	3日・17日		
志津川(八反地除く)	10日・24日		3日・17日
見奈良	10日・24日	24日・27日	3日
田窪団地		17日	
下林		24日・27日	3日・17日
上記以外の地区		27日	
川内地区	ペットボトル プラスチック類	粗大ごみ その他燃やさないごみ	びん・ガラス類 空き缶・金属類
東谷・西谷・土谷 滑川・奥松瀬川	5日・19日	18日	11日 25日
北方東・北方西 南方東・南方西	6日・20日	19日	12日 26日
町東・町西 前松瀬川・横灘団地	4日・18日	20日	13日 27日

*田窪及び西岡は、場所によって日にちが異なりますので、分からない人は近所の人にお尋ねください。

*4月29日(金・祝)の燃やすごみの収集は平常通り行います。

4月 カレンダー

4/ 1 金	
2 土	
3 日	◆増田整形外科 TEL970-2020
4 月	
5 火	
6 水	
7 木	
8 金	
9 土	
10 日	◆訪問診療クリニック六花 TEL948-4677
11 月	
12 火	
13 水	●行政相談 13:00～ 福祉館
14 木	
15 金	
16 土	
17 日	◆たけもと整形外科クリニック TEL955-5888
18 月	
19 火	●健康体操 19:30～ 福祉館
20 水	●放課後わくわく広場 16:00～ よしいのこども館
21 木	●福祉館じんけん相談 19:00～ 福祉館
22 金	
23 土	
24 日	◆中野クリニック TEL960-5800
25 月	
26 火	●健康体操 19:30～ 福祉館
27 水	●各種相談事業 10:00～ 福祉館、13:30～ 福祉館 ●さくらの湯 休館日
28 木	
29 金	■昭和の日 ◆西野内科クリニック TEL964-2200
30 土	
5/ 1 日	◆愛媛医療センター TEL964-2411
2 月	
3 火	■憲法記念日 ◆八木耳鼻咽喉科・皮膚科医院 TEL964-5400
4 水	■みどりの日 ◆愛媛十全医療学院附属病院 TEL966-5011
5 木	■こどもの日 ◆藤石医院 TEL964-1234

各種相談の窓口 ～悩まず相談してください～

行政相談

- 4月13日(水) 13:00～ 福祉館
4月28日(水) 13:00～ 農村環境改善センター

心配ごと相談

- 4月14日(木) 13:00～ 福祉館
4月28日(水) 13:00～ 農村環境改善センター

特設人権相談

- 4月13日(水) 13:00～ 川内公民館
4月21日(木) 13:00～ 東温市役所

弁護士相談 (無料:要予約)

- 4月12日(火) 13:30～
問・申込 社会福祉協議会 TEL955-5535

司法書士相談 (無料:要予約)

- 4月22日(金) 13:30～
問・申込 社会福祉協議会 TEL955-5535

行政書士相談 (無料:要予約)

- 4月20日(水) 13:00～
問・申込 社会福祉協議会 TEL955-5535

消費生活相談

- 月～金 (祝日除く) 9:00～17:00
東温市役所消費生活相談窓口 TEL964-4400

子育て相談の総合窓口

- 月～金 (祝日除く) 8:30～17:15
東温市役所子育て相談窓口 TEL964-4450

いのとんに会いに行こう!

【2016年4月】いのとん出演予定

2日(土)・3日(日)	春のまるごと グルメフェスタ	場 所	旧広島市民球場跡 (広島県広島市)
		出演時間	10時～17時
3日(日)	第20回 源太桜まつり	場 所	土谷公民館
		出演時間	10時～12時
17日(日)	砥部焼まつり 2016	場 所	陶街道ゆとり公園 (砥部町)
		出演時間	10時30分～15時30分
23日(土)	東温市商工会 産業まつり	場 所	重信川河川敷西岸 横河原グラウンド
		出演時間	10時～15時
	愛媛県植樹祭	場 所	ツインドーム重信
		出演時間	12時～14時30分

第6回 日本バッハコンクールで
金賞を受賞した小さなピアニスト

しばた ひかる
芝田 光さん (10)
(南方東)

2月14日に行われた「第6回 日本バッハコンクール 全国大会」で見事、金賞を受賞した芝田光さん。6歳のときにピアノを習い始めて以来、たゆまぬ努力を重ね続け、今回の受賞に至りました。

継続は力なり

今回のコンクールは地区ごとの予選の優秀者が全国大会で競う形式。地区予選を終えてから全国大会までの約2か月間、光さんは毎日欠かさず課題曲の練習を続けました。「何回も繰り返して同じ曲を練習するのは辛いときもありました」と光さんは振り返ります。

今回の課題曲は右手と同じくらい左手の使い方が大事な曲だそうですが、コンクールの講評では日々の練習でずっと意識してきた左手の工夫が評価され、「練習は辛かったけど、練習をしてきた点が褒められて、挫けずに練習できてよかったと思いました」と喜びの表情を浮かべていました。

大好きなお姉さんに追いつきたい

光さんは先にピアノを始めていたお姉さんの姿に刺激を受け、後を追う形で同じ大石恵理奈先生のピアノ教室の扉を叩きました。それから4年間、お姉さんを目標にしてがんばってきました。

実は、今回金賞を受賞したコンクールも、昨年お姉さんが出場したもの。全国大会で演奏するお姉さんの姿を見て、憧れの気持ちはますます強くなり、「自分も賞をとって、お姉ちゃんに近づけたら」と出場を決意しました。



憧れのお姉さんのことが大好きな光さん。「3年前に、ピアノ教室の発表会でお姉ちゃんと一緒に演奏したのがとても楽しかったし、とてもうれしかったです」と思い出を語ります。また、「お姉ちゃんを見ていると、自分もあんな風になりたいと思います。学校の部活とピアノの練習を両立して、ずっと努力している姿から、いつも『やる気・根気・勇気』を感じています」とお姉さんのすごさを改めて実感していました。

そんな光さんが今、弾いてみたい曲はショパンの『別れの曲』だそうです。「今はまだ演奏が難しい曲ですが、練習して弾けるようになります。そして、今後もいろいろなコンクールに出場してみたいです」と意欲たっぷり。憧れのお姉さんに追いつけるように、これからもその指であでやかな音色を奏で続けます。

編集後記

今年一年、広報とうおんを担当してきましたが、今月号をもって離れることになりました。次の担当者がより良い広報紙を作っていくしますので、引き続き応援していただければと思います。一年間ありがとうございました。

桜の開花が待ち遠しい今日この頃。新年度が始まり、多くの人に出会いと別れが訪れたのではないのでしょうか。かくいう私は入庁して1年が経ちました。今年度も広報担当として取り組みたいので、よろしくお願いいたします。



東温市公式 Facebook