

vol.126

広報
とことん
東温誌

とのおん

TOON

2015

4

平成27年
4月1日



02 特集 施政方針と予算

32 主な市機関の電話番号一覧(変更)



東温市長
高須賀 功

この3つの政策を軸に事業を推進し、「いのち輝き 緑あふれる 東温市」の実現に向け、全身全霊で取り組んでまいりたいと考えております。東温市の平成27年度当初予算は、「防災対策」や「子育て支援」、「地域の活性化」に重点的に取り組むと

重信町と川内町が合併し、東温市が誕生してから10年の一区切りがつき、27年度から新たなステージへ向かおうとしておりますが、私が推進していく3つの政策は、「一つ目が「人が集う安全・安心なまちづくり」、二つ目が「人が活力を生む産業振興のまちづくり」、三つ目が「人が集い、快適に定住できるまちづくり」でございます。

もに、国の緊急経済対策に即応した地域の消費喚起と、地方創生先行型の事業を計上した3月補正予算とあわせて切れ目のない対策を講じることにいたしました。

〔27年度に重点的に取り組む施策〕
〈第1の施策〉
人が集う安全・安心なまちづくり

南海トラフ地震などの大規模災害に備えた防災・減災対策は、市民生活の安全・安心を確保するために、最重要課題であると考えております。

〔防災対策〕
災害発生時の避難場所や防災拠点

となる学校施設については、27年度の「南吉井小学校」、「北吉井幼稚園」の耐震補強工事によって、全ての耐震化が完了いたします。また、地域のコミュニティ活動の拠点となる集会所についても3か所の改築工事設計費用を計上のほか、「則之内」、「下沖」両集会所の耐震補強事業補助を行います。

防災行政無線については、アナログ2波からデジタル1波への統合が26年度に完了しましたが、屋外スピーカーの機能を補完するため、希望者に対して戸別受信機の各家庭への導入整備補助を行ってまいります。



02 特集 施政方針と予算

08 市役所からのお知らせ

東温市会計課の臨時職員を募集しています／保険証の利用について／自動車税・軽自動車税の納付をお忘れなく！／東温市三世同居支え愛家族支援事業補助金／市役所西駐車場パーク&ライドを開始します／長期間の通行制限が伴う下水道夜間工事について／えひめの森林をみんなで守り育てよう／第18回統一地方選挙 愛媛県議会議員選挙 ほか

18 アラカルト

20 ふれあい広場

22 情報BOX

24 カメラスケッチ

26 子育てガイド

28 図書館だより

29 やっぱり健康

30 ドクターの健康百科・ごみ収集予定

31 カレンダー・いのとんに会いにいこう！

32 主な市機関の電話番号一覧(変更)

表紙

幼年消防クラブ春の防火パレード

3月2日、双葉保育所と北吉井幼稚園の幼年消防クラブ員が、横河原駅周辺の地域住民や金融機関等に対し、防火の呼びかけやパンフレットの配布を行いました。



人の動き

平成27年
3月1日現在

人口	男	16,207人(-25)
	女	17,882人(+1)
	計	34,089人(-24)
世帯		14,499戸(-19)
		※()内は前月比

「施設の老朽化対策」

火災、その他の災害に際して使用される、特殊な装備を持つ消防車両は、導入後20年以上経過している車両も多いため、消防本部に配備している「予防車」と、消防団に配備している「消防団指揮車」について車両を更新いたします。

学校施設と保育所施設については、「拝志小学校南校舎」と「重信中学校体育館」の大規模改修に向けた実施設計や「双葉保育所」の電気空調設備の改修を行ってまいります。

ライフラインとして特に重要な上水道は、現在、川内地区の山間部で「統合簡易水道事業」を実施しておりますが、28年度の事業完了に向けて整備を進めてまいります。

公共下水道については、26年度末の全体計画に対する面積整備率が市全体で約63%の見込みでございますが、引き続き、投資効果の高い住宅密集地から整備を進めてまいります。

〈第2の施策〉

人が活力を生む産業振興のまちづくり

「三世代同居のまちづくり」

三世代が同居できるまちづくりを実現するには、東温市に人が住み続け、発展していくための「働く場所」と「安全安心に、快適に住める場所」を確保することが重要であり、働く場所の確保のため「企業誘致」に力を注いでまいりました。また、今後とも既存企業への支援の充実とともに、新たな顧客の創出や、販路拡大に向けて取り組んでまいります。

「農業振興」

農家の所得向上の新たな取り組みとして、省力化と低コスト化を図り薬用植物の産地化に向けた支援を行ってまいります。

牛淵地区では約13・4ヘクタールの「ほ場整備」を計画しておりますが、地元の要望を踏まえながら、28年度の完成を目指し整備を進めてまいります。

「観光振興」

観光施設については、特に衛生面での配慮が観光振興の重要なポイントと言われており、「白糸の滝」と「白猪の滝」の2か所のトイレの改築を行います。

また、県と市が連携した取り組みとして、「自転車新文化の創造」を推進するため、「県道重信川自転車道」と「伊予鉄道」のサイクルトレインなどを組み合わせた東温市ならではのサイクリングイベントも開催いたします。

「地域の活性化」

地域を活性化するには、人口減少対策も重要な課題となります。

子どもを安心して産み育てられ、高齢者も安心して暮らせる住環境を創るため、「住宅の新築や購入」「増改築」「リフォーム」の費用の一部を助成する、「三世代同居支え愛家族支援事業」を実施してまいります。

また、合併特例債を活用した13億2,500万円の「地域振興基金」を新たに造成し、地域振興のソフト事業の財源として有効に活用してまいります。

〈第3の施策〉

人が集い、快適に定住できるまちづくりが実現するため、費用の一部の助成を行ってまいります。

「インフラの整備」

「志津川地区の土地区画整理事業」については、27年度が整備最終年として、区画整理組合への助成と道路照明の整備を行ってまいります。現在までに完成した区画には住宅建築が進み、住宅地としての街並みが次第に形成され、地域経済への波及効果も大変大きいものがあると思っております。

「子育て支援」

本年4月から「子ども・子育て支援新制度」が始まり大幅な制度改正が行われます。

この新制度への移行にあたっては混乱も予想されることから、機構改革にあわせて組織を統合し、子育て施設の利用や各種子育て支援事業について情報提供を充実させるなど、子育て相談体制を整備してまいります。

また、子育て支援の拠点となる児童館は、「いわがら」「さくら」に続いて3館目となる南吉井地区の児童館を現在建築中で10月オープンを目指してまいります。

「医療と福祉」

26年度に創設した「特定不妊治療費助成事業」については、少子化対策の一環として、引き続き経済的負担を軽減するため、費用の一部の助成を行ってまいります。

このほか、新規事業として「生活困窮者自立支援」施策に取り組み、消費税率引き上げに伴う低所得者に対する「臨時福祉給付金」と、子育て世帯への影響を緩和するための「子育て世帯臨時特例給付金」についても、引き続き適切に支給を行ってまいります。

「教育の充実」

「修学旅行バス料金」については、貸し切りバスの運賃制度見直しの影響による保護者負担を軽減するため、県と連携して補助を行ってまいります。

また、29年度の「えひめ国体」の会場となる総合公園グラウンドについては、ソフトボール競技に支障のないよう改修を行い「えひめ国体」に向けた施設整備を進めてまいります。

「環境対策」

「地球温暖化対策」については、13年度より一般家庭を対象に太陽光発電の設置補助を行っておりますが、一戸建て世帯の導入率は26年度末見込で11・5%となり、全国平均の約2倍という高い導入率となっております。

25年度に創設した、「リチウムイオン蓄電池と燃料電池の設置補助」については、補助件数の拡大を行い、更なる推進を図ってまいります。

3
心豊かに
学びあう
文化創造のまち

2
みんなが
元気になる
健康福祉のまち

1
地球と
共生する
快適環境のまち

生涯学習社会の確立

公民館活動費 315万円

学校教育の充実

- 特別支援教育事業 4,163万円
- 対外試合校外活動事業助成 1,249万円
- 小学校施設改修事業1億1,100万円
- 小学校児童用机椅子整備事業 1,996万円
- 中学校外国語指導助手派遣事業 988万円
- ⑧(うち民間派遣委託) 316万円
- ⑧私立幼稚園施設型給付事業 2,468万円
- ⑩幼稚園施設改修事業 6,124万円
- 学校給食センター管理運営費 1億1,633万円



青少年の健全育成

わんぱく広場・大人と子どもの
ふれあい広場事業 108万円

芸術・文化の振興

文化財保護事業 1,742万円

生涯スポーツの振興

- えひめ国体開催準備事業 714万円
- 各種スポーツ大会等開催事業 254万円
- 市民大運動会開催事業 334万円
- 体育施設管理運営費 6,852万円
- 川内運動場トイレ新築事業 1,352万円



生涯健康づくりの推進

- 骨髄バンクドナー支援事業 20万円
- 健康診査・がん検診事業 6,091万円
- 働く女性がん検診推進事業 245万円

高齢者施策の充実

- 地区敬老会事業助成 1,560万円
- 介護保険事業 37億6,220万円



障害者施策の充実

- 相談支援事業 1,800万円
- 障害福祉サービス費 7億9,186万円

子育て支援の充実

- 放課後児童指導事業(学童クラブ) 4,601万円
- 子ども医療費助成 8,682万円
- ⑧(うち拡充分【歯科医療費助成】) 233万円
- ⑧くすのき児童クラブ建設事業 632万円
- 保育所運営管理費 4億2,854万円
- ⑧(うち施設型給付・地域型保育給付事業) 1億2,111万円
- 子育て世帯臨時特例給付金 1,680万円
- 特定不妊治療費助成 100万円



社会保障の充実

- ⑧生活困窮者自立相談支援等事業 1,427万円
- 生活保護費 4億4,850万円
- 臨時福祉給付金 5,609万円

環境施策の総合的推進

- 太陽光発電システム・定置用リチウムイオン蓄電池等設置助成 1,873万円
- CO₂排出権活用事業 171万円

公園・緑地・水辺の整備

- 重信川遊歩道整備事業 1,400万円
- 総合公園整備事業 6,000万円

上水道等の整備

- 上水道事業 7億4,031円
- 川内地区統合簡易水道事業 12億2,439万円

下水道等の整備

- 合併処理浄化槽設置助成 1,136万円
- 公共下水道事業 11億1,300万円

ごみ処理等環境衛生対策の充実

- 火葬場管理運営費 2,518万円
- ごみ収集事業 2億1,997万円
- 清掃施設管理運営費 7,017万円

消防・防災体制の充実

- ⑧コミュニティ施設耐震改修事業 1,098万円
- ⑧総合防災マップ作成事業 810万円
- 自主防災組織育成事業 305万円
- 防災行政無線周波数統合事業 2,250万円



交通安全・防犯体制の充実

- 交通安全施設整備事業 1,080万円
- 高齢者世帯交通安全指導事業 366万円

6
みんなでつくる
協働・
自立のまち

5
自然と調和する
快適な
都市基盤のまち

4
創造性と
活力に満ちた
元気産業のまち

人権尊重のまちづくりの推進

福祉館管理運営費 753万円
人権教育協議会助成 320万円

男女共同参画社会の形成

男女共同参画事業 466万円



男女共同参画講演会

地域コミュニティの育成

コミュニティ振興事業 4,135万円
山之内井口集会所改築事業 5,341万円
電源立地地域対策交付金事業 485万円
①集落支援事業 748万円
①地域振興基金事業 13億2,500万円

市民と行政との協働のまちづくりの推進

広報事業 1,297万円
区長会運営費 471万円

自立した自治体経営の推進

①メンター制度導入人材育成事業 33万円
総合計画策定事業 776万円

- ① 新規事業
- ① 大幅増額事業

まちづくりの設計書を詳しく知るための「市民向け予算書」があります。

※5月中旬頃、市ホームページに公開を予定しています。

☎ 企画財政課 (Tel.964-4401)

調和の取れた土地利用の推進

国土調査事業 9,941万円

魅力ある市街地の整備

愛大医学部周辺整備事業 1億3,533万円



愛大周辺整備

道路・交通網の整備

生活交通バス路線運行助成 2,454万円
道路橋梁維持補修 1億4,165万円
横河原10号線改良工事 1億6,855万円
南野田7号線改良工事 3,700万円
横河原駅周辺整備事業 1,780万円



南野田7号線改良工事



予約制乗合タクシー

情報化の推進

基幹系システム運用管理費 7,858万円
統合型GIS運用管理費 386万円

農業の振興

中山間地域等直接支払事業 9,310万円
薬用植物産地化支援事業 164万円
経営所得安定対策推進事業 553万円
人・農地プラン支援事業 1,302万円
多面的機能支払交付金事業 5,942万円
牛測地区農山漁村活性化プロジェクト支援交付金事業 8,578万円



牛測地区ほ場整備

林業の振興

造林事業助成 741万円
有害鳥獣捕獲事業助成 1,383万円
森林環境保全整備事業 920万円

工業の振興

中小零細企業振興事業 57万円

観光・レクリエーションの振興

観光振興事業 44万円
観光施設管理費 502万円
①白糸の滝トイレ改築工事 1,854万円
①白猪の滝トイレ改築工事 1,065万円
とうおん魅力発信事業 394万円
①とうおんゆったりサイクリング開催事業 52万円
ふるさと交流館運営事業 1億5,710万円



さく市場年末感謝祭

149億3,000万円

前年度当初予算より5億円、3.5%増

一般会計 歳入

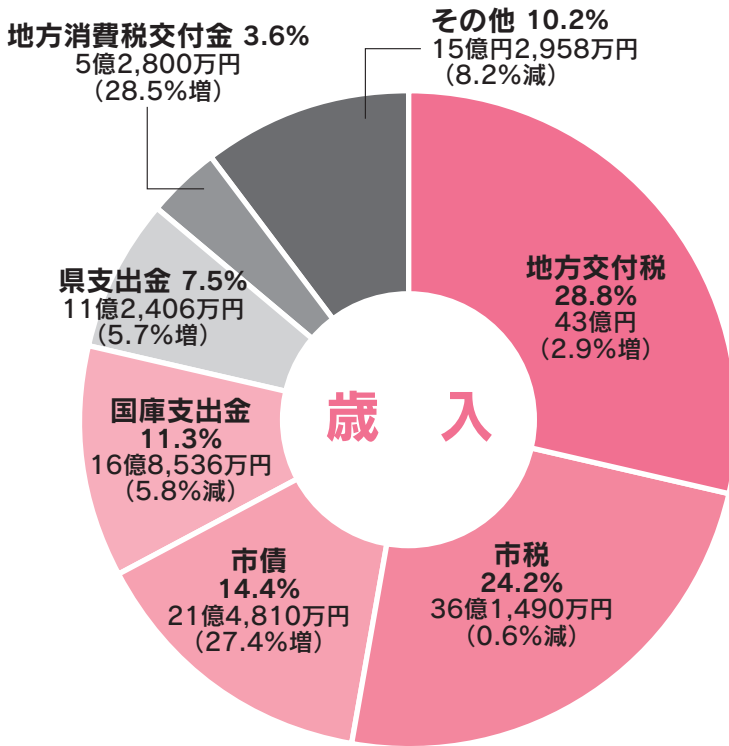

〔歳入〕

一般会計は、高齢者福祉や児童福祉、保健衛生、道路整備、ごみ処理、学校教育、消防などに使うお金をまとめたものです。市役所の基本的な仕事をする会計で、大部分がこの一般会計に含まれます。

平成27年度の予算は、149億3000万円、前年度当初予算より5億円、3.5%増、率にして3.5%上回り、過去最大の予算規模となっています。

市税や使用料など、財源の調達が自主的にできるもの(自主財源)は、全体の32.9%にとどまっており、残り67.1%が国や県の意思によって定められ交付さ

れる財源(依存財源)となっています。

自主財源の柱である市税は、全歳入の24.2%を占め、36億1490万円を見込みます。

依存財源には、主に地方交付税や市債、国庫支出金があります。このうち、地方交付税は、全国どの市町村に住んでも一定水準の行政サービスが受けられるよう国から交付されるもので、全歳入の28.8%、43億円を見込みます。市の借金である市債は、合併特例債を活用した地域振興基金の新規造成などにより、前年度を27.4%上回り、全体の14.4%を占める21億4810万円となっています。

市民一人当たりに使われるお金43万7,099円の使いみち

平成27年1月1日現在 住民基本台帳人口 34,157人



一般会計 歳出

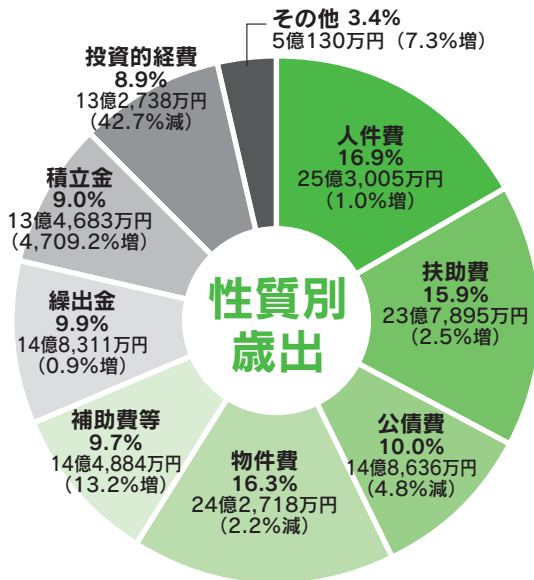

【歳出】
歳出は、少子高齢化による社会保障関係費の増加や防災・減災対策に加え、地域活性化対策などにより、今年度も多額の財源が必要となっています。
性質別に見ると、生活保護費等の増加により扶助費が2.5%、子ども子育て支援新制度に伴う施設型給付・地域型保育給付事業などにより補助費等が13.2%、それぞれ増加しています。また、投資的経費は、防災行政無線周波数統合事業やツインドーム重信改修事業の完了などに

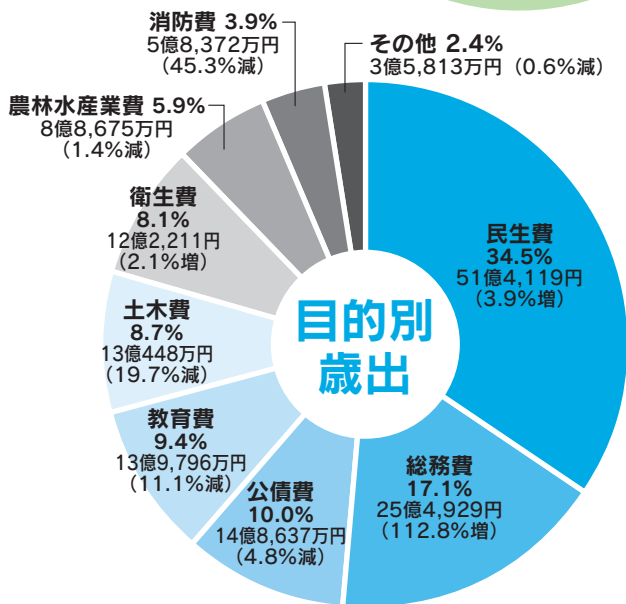

より、前年度を42.7%下回る減少となっています。
目的別では、社会保障関係費の増大に伴って近年伸び続けている民生費が、全体の34.5%を占めています。それに次ぐ歳出として、市有財産の維持管理、戸籍管理、税金の徴収などの費用である総務費が17.1%、市が借りているお金を返済する公債費が10.0%、学校教育や生涯学習、文化・スポーツ振興などの教育費が9.4%と続いています。

平成27年度 会計別予算 (単位：千円)

会計別	平成27年度 当初予算額 (A)	前年度 当初予算額 (B)	比較 (A) - (B)	
一般会計	14,930,000	14,430,000	500,000	
特別会計	国民健康保険	4,339,600	3,894,682	444,918
	後期高齢者療養	373,000	370,026	2,974
	介護保険	3,762,200	3,804,302	△ 42,102
	ふるさと交流館	157,100	158,061	△ 961
	簡易水道	1,100	1,260	△ 160
	農業集落排水	154,100	157,463	△ 3,363
	公共下水道	1,113,000	1,062,399	50,601
	小計	9,900,100	9,448,193	451,907
企業会計	水道事業	1,964,700	2,048,277	△ 83,577
	小計	1,964,700	2,048,277	△ 83,577
合計	26,794,800	25,926,470	868,330	

特別会計
99億10万円

前年度当初予算より4億5,191万円、4.8%増

企業会計
19億6,470万円

前年度当初予算より8,358万円、4.1%減

【特別会計・企業会計】
特別会計は、一般会計と切り離して特定の事業ごとに経理する予算です。国民健康保険や介護保険など、主に保険税や使用料など、特定の収入で事業を実施します。市では7つの特別会計を設置しており、今年度の予算の規模は、7会計合わせて、99億10万円、前年度当初予算よりも4億5,191万円、率にして4.8%上回る規模となっています。
企業会計の当初予算の規模は、19億6,470万円、前年度と比較すると、水道管布設工事費の減少により、8,358万円、4.1%下回る規模となりました。

市役所からの お知らせ

教育相談室は
Tel 964-3437
Tel 966-6150
です

東温市会計課の臨時職員を募集しています

会計課 Tel 964-4402

業務内容等

- ▽募集人数 1人
- ▽内容 会計業務
- ▽雇用期間 平成27年5月25日～平成28年3月31日
(更新あり)
- ▽月給 139,900円(ただし5月から7月は日額6,457円の日給)
- ▽手当等 通勤手当、時間外勤務手当、賞与(日給期間中は通勤手当及び賞与なし)
- ▽就業時間 8時30分～17時15分(休憩60分)
- ▽休日等 土日、祝日、年末年始等
- ▽保険等 健康保険、厚生年金、労働保険
- ▽要件 ワード、エクセル操作可能な人
- ※自動車通勤の場合は、月額1,500円～2,000円の駐車料金が必要です。

提出書類

- ▽履歴書(3か月以内の写真を添付、書式指定なし)
- ※採用決定後は、健康診断書の提出が必要です。
- ※応募書類は責任を持って破棄します。

受付期間

3月20日～4月10日

- ※書類を持参の場合は、8時30分から17時15分の業務時間内(土日祝を除く)
- ※郵送の場合は4月10日必着

採用試験

- ▽日時 4月15日以降で日程調整のうえ実施
- ▽場所 東温市役所
- ▽内容 面接

申込・問い合わせ先

〒791-0292
東温市見奈良530-1
東温市役所 会計課

東温市男女共同参画計画策定委員会を公募します

総務課 広報広聴・男女共同参画係 Tel 964-4400

- 内容 第二次東温市男女共同参画計画の策定に伴う調査、審議等

募集委員 2人

- ▽任期 委嘱の日から平成28年3月
- ▽開催時期 年4回程度(不定期)の平日
- ▽開催場所 東温市役所
- ▽募集期間 4月6日～27日
- ▽応募資格 20歳以上の人で委員会(平日の日中)に出

※自薦に限る
席可能な人

応募方法

- 募集期間中に、履歴書(市販のもので可)及び応募理由(400字程度・様式任意)を書いて総務課まで提出してください。
- ※書類持参の場合は8時30分から17時15分の業務時間内(土日祝を除く)
- ※郵送の場合は4月27日必着

東温市国民健康保険運営協議会委員を公募します

市民課 国民健康保険係 Tel 964-4471

- 内容 国民健康保険事業の運営に関する重要事項の審議

募集委員 2人

- ▽任期 委嘱の日から2年間
- ▽開催時期 年2回程度(不定期)の平日
- ▽開催場所 東温市役所ほか
- ▽募集期間 4月6日～27日
- ▽応募資格 東温市国民健康保険の被保険者であり、20歳以上の人で協議会(平日の日中)に出席可能な人

応募方法

- 募集期間中に、住所、氏名、性別、職業、電話番号及び応募理由「これからの国民健康保険制度について(400字程度・様式任意)」を書いて市民課まで提出してください。
- ※書類持参の場合は8時30分から17時15分の業務時間内(土日祝を除く)
- ※郵送の場合は4月27日必着

保険証の利用について

市民課 国民健康保険係・医療年金係 TEL 964・4471

■病院等（医療機関）を受診するときは

- 保険証を受付窓口にて必ず提示してください。
- 交通事故によるケガなどで、国民健康保険・後期高齢者医療保険の被保険者証を提示して診療を受けたときは、市民課へ必ず届出をしてください。

柔道整復の正しいかかり方

柔道整復（接骨・整骨・骨つぎ）とは、骨や関節・筋肉のケガの治療・応急手当を目的とする施術です。

医療保険（保険証）が使える施術
打撲、ねんざ、挫傷（肉離れなど）、骨折・脱臼（医師の同意を要する場合あり）
○負傷の原因を正しく伝えましょう。

○治療が長引く場合は、一度医師の診断を受けましょう。

■あんま・マッサージ、はり・きゅうの正しいかかり方

他に治療の手段がなく、医師が必要と認めた場合、症状改善などの目的で受けることができます。

医療保険（保険証）が使える施術
あんま・マッサージ、はり・きゅう

○医師の同意書が必要です。
○通院ができない特別な理由がある場合で、医師が同意したときは、往診にかかる費用も医療保険が使えます。

※あんま・マッサージ、はり・きゅう、柔道整復の施術を受けるときは、医療保険（保険証）を正しく利用しましょう。

※支給申請書の内容をよく確認し、自分で署名または捺印しましょう。
※領収書ももらいましょう。

固定資産の縦覧期間です

税務課 資産税係 TEL 964・4403

■縦覧物

- 土地価格等縦覧帳簿
- 家屋価格等縦覧帳簿

■縦覧できる人

- 東温市内に固定資産（土地、家屋）を所有する納税者本人
- 委任を受けた代理人
- 期間 4月1日～30日 8時30分～17時15分
- ※土日祝を除く
- ※期間外での縦覧はできません。

■場所

税務課（市役所1階）持参物

■手数料 無料
※本人確認ができるもの
※代理人の場合は委任状
※相続人の場合は戸籍謄本など
※相続関係が確認できる書類
※縦覧帳簿のコピーはできません。

平成27年度児童扶養手当等の額が改定されます

児童扶養手当

区分	現行	平成27年4月分から
全部支給	月額41,020円	月額42,000円（980円増）
一部支給	月額9,680～41,010円	月額9,910円（230円増）～41,990円（980円増）

特別児童扶養手当

等級	現行	平成27年4月分から
1級	月額49,900円	月額51,100円（1,200円増）
2級	月額33,230円	月額34,030円（800円増）

その他の手当

手当	現行	平成27年4月分から
特別障害者手当	月額26,000円	月額26,620円（620円増）
障害児福祉手当	月額14,140円	月額14,480円（340円増）
経過的福祉手当	月額14,140円	月額14,480円（340円増）

社会福祉課 TEL964-4406

宝くじ助成事業で 山之内集会所が完成しました

(一財)自治総合センターの宝くじ受託事業収入を財源として実施しているコミュニティ助成事業により、山之内集会所が完成しました。



完成した山之内集会所



自動車税・軽自動車税の納付をお忘れなく!

税務課 市民税係 TEL964・4403

自動車税は中予地方局から、軽自動車税は東温市役所から、それぞれ5月中旬までに納税通知書を送付します。納期を守って納めましょう。※自動車税に限りコンビニで納付できます。

■納期・口座振替日
6月1日

障がいのある人の減免

次に該当する場合は軽自動車税か自動車税いずれか1台を減免します。

対象

障がい者本人が所有する自動車
①障がい者本人が運

転する場合

自動車税の減免の対象となる障害の範囲

(1)身体障害者(身体障害者手帳をお持ちの人)

障害の区分	本人が運転する場合	生計同一者が運転する場合
視覚障害	1～4級	
聴覚障害	2、3級	
平衡機能障害	3級	
音声機能、言語機能またはそしゃく機能の障害	3級(喉頭摘出による音声機能障害に限る)	-
肢体不自由 上肢	1、2級	
肢体不自由 下肢	1～6級	1～3級
肢体不自由 体幹	1～3級及び5級	1～3級
乳幼児期以前の非進行性脳病変による運動機能障害	上肢機能	1、2級
	移動機能	1～6級
心臓機能障害	1、3級	
じん臓機能障害		
呼吸器機能障害		
ぼうこうまたは直腸の機能障害		
小腸の機能障害		
ヒト免疫不全ウイルスによる免疫機能障害	1～3級	
肝臓機能障害		

(2)戦傷病者(対象についてはお問い合わせください。)

(3)知的障害者(療育手帳をお持ちの人)⇒障害の程度が「A」の人

(4)精神障害者(精神障害者保健福祉手帳をお持ちの人)⇒障害の程度が「1級」の人

②障がい者と生計を一にする家族

減免対象の障がい者の範囲

左表のとおり

※戦傷病者手帳をお持ちの人はお問い合わせください。

○減免申請の持参物

- ・各種手帳
- ・運転免許証
- ・印鑑(認印)
- ・自動車検査証または軽自動車検査証

【生計同一者が運転する場合】

・生計同一証明書

・通学、通園、通所証明書

・通院証明書または通勤、生業証明書

減免申請期間

4月1日～5月25日

申請場所

○軽自動車税 東温市税務課
TEL964・4403

○自動車税 中予地方局課税課
TEL909・8754

東温市三世代同居支え愛家族支援事業補助金

都市整備課 建築住宅係 TEL 964・4412

市では、子どもを安心して産み育てられ、高齢者等が安心して暮らせる健康で幸せな住環境を創るため、三世代同居用の住宅の新築・購入・増改築・リフォームに係る経費の一部を補助します。

三世代世帯とは

親、子及び孫の三世代以上で構成される世帯のうち、補助金交付申請年度の4月1日現在において18歳未満の者を含む世帯

補助対象者

- 新築等に要した経費を負担し、次の要件を全て満たす人
- ① 補助金交付申請日から引き続き5年以上にわたり三世代同居を継続すること
- ② 三世代世帯全員が市税等を滞納していないこと
- ③ 自治区（組及び区）に加入していること
- ④ 暴力団の構成員及び暴力主義的破壊活動を行う団体等に所属していないこと
- 受付期間 平成27年4月1日～平成30年3月31日

申請書類

市ホームページ閲覧または都市整備課までお問い合わせください。

補助対象工事 (50万円以上の 工事に限る)	補助対象金額 (補助対象経費 の1/10以内)	既に三世代世帯		新たな三世代世帯	
		同居	隣居	同居	隣居
新築	上限50万円	○	○	○	○
購入	上限50万円	○	○	○	○
増改築	上限30万円	○	○	○	○
リフォーム	上限30万円	×	×	○	○

※平成27年4月1日以降に引き渡しを受けた住宅であること

（※同居）同一敷地内にある建物に三世代世帯以上が居住
 （※隣居）隣接する敷地にある建物に三世代世帯以上が居住

耐震改修工事補助金が90万円に引き上げられました！

耐震診断・耐震改修合わせて補助金最大117万円！

南海トラフの巨大地震に備えて木造住宅の耐震診断・耐震改修を！

都市整備課 建築住宅係 TEL 964・4412

市では、地震に対する住宅の安全性の向上を図るため、木造住宅の耐震診断・耐震改修にかかる費用の一部を補助します。

耐震診断

▽ 申込期間 平成27年4月20日～平成28年1月29日

対象となる住宅

昭和56年5月31日以前に着工された2階建て以下の一戸建て木造住宅

▽ 対象となる耐震診断

愛媛県木造住宅耐震診断事務所の登録を受けた建築士事務所が実施する耐震診断

▽ 補助金の額

耐震診断に要する費用の3分の2以内で限度額2万円

耐震改修

▽ 申込期間 平成27年4月20日～平成28年1月29日

▽ 対象となる住宅

市が補助する耐震診断を受

けて「倒壊する可能性がある・倒壊する可能性が高い」と判断された住宅で、改修後「倒壊しない・一応倒壊しない」と評価されたもの

▽ 補助金の額

○ 設計費用に要する費用の3分の2以内で限度額20万円

○ 改修工事に要する費用で限度額90万円

○ 工事監理に要する費用の3分の2以内で限度額5万円

■ 申込方法

事前に都市整備課へご相談ください。

■ 税の軽減制度

耐震改修を行った場合、申請により固定資産税と所得税が軽減されます。

悪徳業者による耐震診断、耐震改修工事のトラブルには十分気をつけてください

家庭用太陽光発電システム・リチウムイオン蓄電池等の設置を支援します

環境保全課 新工ネ推進係 TEL964・4415

市では、地球温暖化対策やエネルギーの多様化による電力の安定供給に寄与する太陽光発電システムや家庭用リチウムイオン蓄電池等に対し、その設置費の一部を補助します。

補助対象設備	補助金額	申請可能期間
太陽光発電システム (全量売電は不可)	1キロワットあたり3万円(上限4キロワット)	工事完了後 6か月以内
太陽熱高度利用システム	一律4万円	
家庭用リチウムイオン蓄電池	上限10万円 (いずれか1回限り)	補助金を6 月間から 補助通知 日以内 に実施す る日付 が決定し た日から 1か月以 内に 国が実施 する補助 事業の受 付けた日 が交付受 けられた 月
家庭用燃料電池		

※工事着手前の予約申込手続は必要ありません。交付申請の受付は先着順とし、予算額に達した時点で終了します。

■補助条件

- 自ら居住する市内の一戸建て住宅に設置すること
- 機器が未使用品であること
- 市税を滞納していないこと
- 同一住宅につき、それぞれ1回に限る
- 太陽光発電システム・家庭用燃料電池のみ**
- 電力会社と電力受給契約書を締結していること
- 家庭用リチウムイオン蓄電池・家庭用燃料電池のみ**
- 国が実施する補助事業の補助金交付決定通知を受けていること

犬・猫の不妊去勢手術費用を補助します

環境保全課 環境対策係 TEL964・4415

市では、市民の動物の飼育のモラルの向上と動物の管理に対する自覚を促し、周囲に対する迷惑の未然防止を図ることを目的に、犬・猫の不妊または去勢手術に要した費用の一部を補助します。

■補助対象

- 東温市に住民登録している人
- 犬は登録済みであり、かつ申請日以前の1年間に狂犬病予防注射済みであること
- 営利(販売等)を目的としていない人
- 愛媛県内で開業している動物病院において手術した場合に限ります。

■申請期間

手術を実施した日から起算して15日以内に申請書を提出してください。

■補助額

1件につき2,000円(ただし、手術料金が2,000円に満たない場合は、その額)に満たない場合は、その額)1世帯1年度につき、犬・猫いずれか1頭(匹)に限ります。

■注意事項

- 申請書は環境保全課窓口、動物病院に設置しているほか、市ホームページからもダウンロードできます。
- 補助金の交付は予算額に到達しだい終了します。

狂犬病予防注射を受けましょう

平成27年度の犬の登録・狂犬病予防集合注射は5月に実施します。

今年度より注射料金が3,000円に変更となりますので、ご注意ください。

詳細は、5月号広報に掲載しますのでご確認ください。ホームページにも掲載します。



障害者タクシー利用助成券を交付しています

社会福祉課 障害福祉係 Tel964・4406

社会参加の促進を図ることを目的に、重度心身障害児者の人に対してタクシー利用助成券を交付しています。

対象者

- 市内に住民票があり、在宅生活をしている左記の人
 - 身体障害者手帳（1級～3級）
 - 療育手帳（A・B）
 - 精神手帳（1級・2級）
- ※施設等に在所している人は対象となりません。（ただ

し、有料老人ホーム、グループホームは除く。）

助成内容

初乗り料金の助成（一人につき年間24枚）

手続きに必要なもの

手帳・印鑑

※お忘れの場合は交付することができませんのでご注意ください。

申請先

社会福祉課または川内支所

公営住宅補欠入居者の随時募集をします

都市整備課 建築住宅係 Tel964・4412

市営住宅に空室が生じたとき、入居できる補欠入居者を募集します。

募集期間

4月1日～平成28年1月29日
8時30分～17時15分
※土・日・祝日は除く

受付場所

都市整備課

募集対象団地

八反地第一団地、八反地第二団地、天神団地、寺山団地

内容・条件

都市整備課までお問い合わせください。
※空きが無い場合は順番待ちとなります。

※申込要領・申込用紙等は東温市ホームページにも掲載

生ごみ処理容器等購入費補助制度が変わります

4月1日から電気式生ごみ処理機の補助金の限度額を15,000円から10,000円に変更しました。

◆電気式生ごみ処理機 (1世帯5年度につき1基まで)

補助金額	購入金額の2分の1以内
限度額	10,000円



◆コンポスト式 (1世帯1年度につき2基まで)

補助金額	購入金額の2分の1以内
限度額	3,000円 (1基につき)



◆ぼかし容器 (1世帯1年度につき2基まで)

補助金額	購入金額の2分の1以内
限度額	3,000円 (1基につき)



環境保全課 環境対策係 Tel964-4415

「緑のカーテン」で夏を涼しく！ 緑のカーテン用種子を配布します

配布種類

あさがお種、ゴーヤ種、ヘチマ種
※ゴーヤ種、ヘチマ種は、お一人につき1袋まで

配布場所

市役所環境保全課、川内支所
中央公民館、川内公民館
お一人さま 合計4袋まで

配布期間 4月20日～6月26日

※配布期間中であっても、種がなくなり次第終了しますのでご了承ください。



環境保全課 新工字推進係
Tel964-4415

市役所西駐車場でパーク&ライドを開始します

都市整備課 都市計画係 TEL964-4412

マイカーから公共交通への利用転換を推進するため、市役所西駐車場内に電車・路線バス利用者用の駐車スペースを設置しました。

休日限定ですが、パーク&ライド駐車スペースにマイカーを停めて、電車や路線バスを利用することができま



■ 駐車場所

市役所西駐車場内（県道沿い10台分）

※市役所庁舎前の駐車場ではありませんので、ご注意ください。

■ 利用可能日

土・日・祝日・年末年始（12月29日～1月3日）

※イベント等で駐車場を使用する日は利用できません。

■ 利用時間

5時30分～23時30分

■ 利用方法

【行き】

①パーク&ライド区画に駐車します。

②備え付けのボックスの中から利用カードを取り、車の外から見えるようにダッシュボードの上に置きます。

③見奈良駅から電車に乗車、または東温市役所バス停から路線バスに乗車します。

【帰り】

①見奈良駅で下車、または東温市役所バス停で下車します。

②マイカーに戻ります。

③利用カードを返却用ボックスに入れて利用終了です。

国民健康保険の届出をお忘れなく！

市民課 国民健康保険係 TEL964-4471

国民健康保険は、職場の健康保険などとは違い、資格を取得・喪失したときには届出が必要です。資格内容が変更

した場合は、14日以内に市役所市民課または川内支所へ届出をしてください。

【届出が必要な場合】

国保に加入	必要なもの
他の健康保険をやめたとき	印鑑、他の健康保険の資格喪失証明書
転入したとき	印鑑、他市区町村の転出証明書
生活保護を受けなくなったとき	印鑑、生活保護廃止決定通知書
子どもが生まれたとき	印鑑、保険証、母子健康手帳
国保をやめる	必要なもの
他の健康保険などに加入したとき	印鑑、国保と新しい健康保険の保険証（後者が未交付の場合は加入を証明するもの）
転出するとき	印鑑、保険証
生活保護を受けはじめたとき	印鑑、保険証、生活保護開始決定通知書
死亡したとき	印鑑、保険証
その他	必要なもの
退職者医療制度に該当したとき	印鑑、保険証、年金証書
住所・世帯主・氏名などが変更したとき 世帯の分離・合併をしたとき	印鑑、保険証
保険証を紛失、破損したとき	印鑑、本人確認ができる書類、保険証（破損）
修学のため、他市区町村に住所を定めるとき	印鑑、保険証、在学証明書

長期間の通行制限が伴う下水道夜間工事について

下水道課 建設係 TEL 964・4417

今年度の工事箇所内の、左記の区間【横河原商店街通り】で長期間の夜間工事を行います。工事期間中は、通行制限・騒音等により大変ご迷惑をお掛けしますが、ご理解とご協力をお願いします。

夜間工事期間（予定）

5月11日～

10月30日

※原則として月曜日の夜～土曜日の夜

夜間工事の時間帯

21時～翌朝6時

通行制限内容

- ▽四輪車通行止（自動車等の通り抜け不可。ただし、途中までの進入は可）
- ▽歩行者・二輪車は通行可（ガードマン案内）

▽昼間は全車両通行可
 ▽横河原駅利用は、北ルート・南ルートのいずれかは確保
 ※沿線の皆様には工事の進捗に合わせ別途お知らせします。

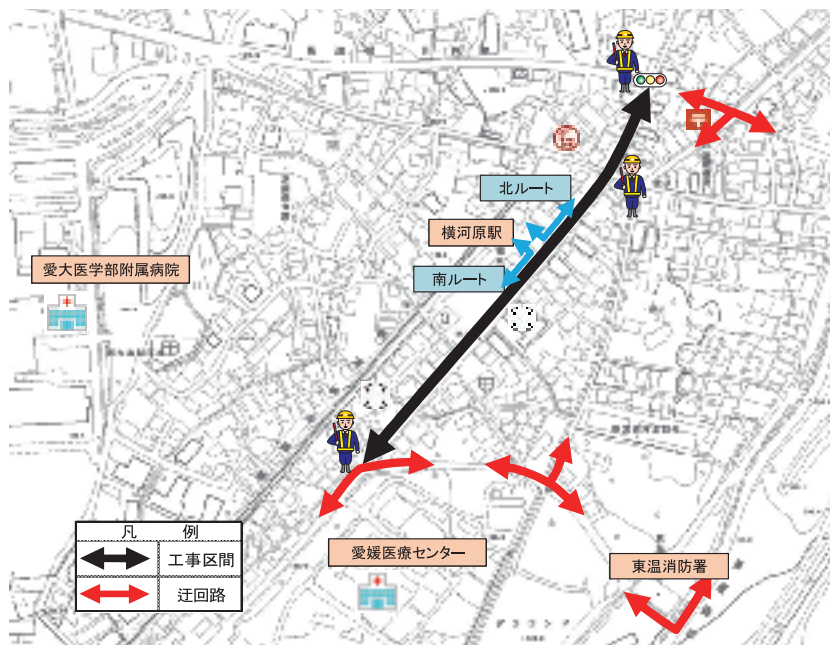

特設人権相談所を開設します

社会福祉課 社会福祉係 TEL 964・4406

皆さんが、これは人権問題ではないだろうかと感じたり、悩みごとや心配ごとがありましたらご相談ください。相談は無料で秘密は守られます。

時間 13時～16時

相談員 人権擁護委員

※巻末の「各種相談の窓口」コーナーに毎月の相談日を掲載

場所	川内公民館	応接室
4/ 8(水)	5/13(水)	6/ 1(月)
7/ 8(水)	8/12(水)	9/ 9(水)
10/14(水)	11/11(水)	12/ 9(水)
1/13(水)	2/10(水)	3/ 9(水)

場所	東温市役所	会議室
4/16(木)	5/21(木)	6/ 1(月)
7/16(木)	8/20(木)	9/17(木)
10/15(木)	11/19(木)	12/17(木)
1/21(木)	2/18(木)	3/17(木)

愛媛県から自動車税のグリーン化特例のお知らせ

平成14年度から、環境にやさしい自動車の開発及び普及を促進するため、自動車税のグリーン化特例が実施されています。

平成26年度税制改正により平成27年度から軽減及び重課割合がそれぞれ変更になり、環境負荷の大きい自動車は廃車されるまで自動車税が約15%割増になります。

排出ガスや燃費性能の優れた自動車（一定基準を満たしたものに限り。）は新車新規登録の翌年度に限り、自動車税が軽減になる場合があります。

【平成27年度に割増の対象となる自動車】

ガソリン車・LPG車

平成14年3月31日以前に新車新規登録した自動車

ディーゼル車

平成16年3月31日以前に新車新規登録した自動車

※低公害車、ガソリンハイブリッド自動車、一般乗合バスを除く

☎ 中予地方局課税課 TEL909-8754

えひめの森林をみんなで守り育てよう

愛媛県森林環境税

農林振興課 農林振興係 TEL964・4409

愛媛県では森林環境税を導入し「森をつくる」「木をつかう」「森とくらす」の三分野において様々な施策を展開してきました。しかしながら、以前として森林の持つ機能・役割が日々増大してお

り、森林の整備、活用が一層必要となつていくことから森林環境税の継続を決定しました。今後とも皆さまのご理解・ご協力をお願いします。詳しくは、愛媛県森林整備課（TEL912・2597）まで。

区分	内容
税制度の概要	納税義務者 〔個人〕 県内に住所がある人、県内に家屋敷等を持っている人 〔法人〕 県内に事業所等を持っている法人等
	税率 〔個人〕 年額700円 〔法人〕 県民税均等割標準税率の7%相当額（年額1,400円～56,000円）
	課税期間 5年間（平成27年度～31年度）
	納税方法 〔個人〕 給与所得者・65歳以上の公的年金受給者は、給与・年金から「天引き」して市町に納税 事業所得者等は、市町から送られてくる納税通知により納税 〔法人〕 法人県民税は法人が県に申告納付
税収の使途	森をつくる ○森林整備に重点を置き、県民ニーズに対応した施策を展開 ・間伐等の森林整備と里山周辺の放置竹林対策 ・ニホンジカ等野生鳥獣による森林被害対策など
	木をつかう ○県産材の需要拡大と木質資源の利用拡大 ・民間住宅や公共性の高い民間施設の木造・木質化への支援 ・木質資源のCLT等への有効活用に対する支援など
	森とくらす ○県民参加による森づくりの推進 ・県民への周知、啓発活動を重視 ・一般県民を対象にした公募事業及び市町からの提案による公募事業の継続など

農地の利用権設定申出について

農業委員会事務局 TEL964・4410

- ・5月31日で貸借期限が切れ
るが引き続き更新したい
- ・新規で利用権設定したい
- ・貸借期限が切れているが再
設定したい

このような人は、4月15日までに市役所農業委員会事務局または川内支所に申出書を提出してください。申出書はそれぞれ窓口を設置しています。

利用権設定とは

農地の貸し手と借り手の利用関係を市が調整し、安心して農地の貸し借りを行うことができる制度です。

対象となる土地は、市街化区域を除く農用地等で、借り手には農業経営面積（借入地も含む）が5000㎡以上必要です。

利用権設定のメリット

- 農地の貸借について農地法の許可が不要
- 貸した農地は期限がくれば離作料不要で返却される
- 利用権の再設定により継続して貸すことも借りることも可能

※利用権設定の受付は、年3回（3月、4月、11月）です。詳しくはお問い合わせください。

東温市消防救急出場数

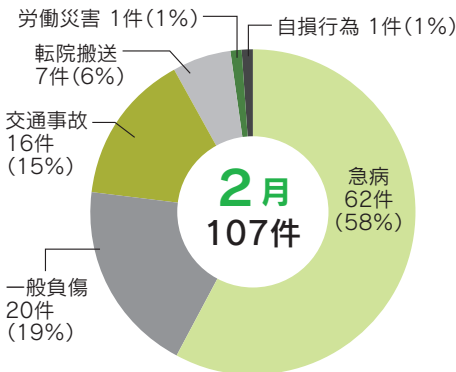

六価クロム 地下水モニタリング調査結果 (2月9日採水分)

牛淵地区の調査地点（6か所）について、1地点の観測用井戸で環境基準値（0.05mg/ℓ以下）を超える値（0.33mg/ℓ）が検出されました。

周辺に常用的な飲用井戸もなく、人の健康等への影響を及ぼすおそれはありません。

環境保全課 TEL964-4415

第18回統一地方選挙 愛媛県議会議員選挙

東温市選挙管理委員会 TEL 964・2001

投票できる人

満20歳以上（平成7年4月13日以前に出生した人）の日本国民で次の要件を満たしている人

①平成27年1月2日以前から東温市の住民基本台帳に記録されている人

②東温市の選挙人名簿に記録されており、平成27年1月3日以降に愛媛県内の他の市町に転出し引き続き同一市町に住んでいる人

※②の人は、投票の際「引き続き証明書」の提示が必要です。

※県外に転出した人は投票できません。

告示日

平成27年4月3日(金)

投票日

平成27年4月12日(日)

投票場所及び時間

▽時間 午前7時～午後8時
 △場所 居住地域によって指定された左記の投票所

期日前投票

投票日当日に仕事や旅行などの都合で投票に行けない人は期日前投票が可能
 △期間 平成27年4月4日～

平成27年4月11日

▽時間

午前8時30分～午後8時

▽場所

市役所4階会議室・川内支所3階会議室

選挙公報

選挙公報は各新聞に折り込みのほか、東温市役所、川内支所、中央公民館、川内公民館、ふるさと交流館等にも置いてあります。

※新聞を購読されていない場合は郵送しますので選管までご連絡ください。

学生の選挙権について

東温市に住民票を残したまま、市外の大学や専門学校に修学のため、寮や下宿などに居住している学生は、選挙の際に投票所入場券が届いていても投票をすることができません。



入札結果 【2月実施分】		総務課 管財係 (TEL964-4400)	
日程	業務(工事)名	落札業者	落札金額(税込)円
2月10日	南吉井小学校北校舎西棟・渡り廊下耐震補強改修工事施工監理業務	(株)日創設計	2,916,000
	南吉井小学校北校舎西棟・渡り廊下耐震補強改修電気設備工事	フジケンエンジニアリング(株)	3,272,400
	南吉井小学校北校舎西棟・渡り廊下耐震補強改修機械設備工事	北四国エアコン(株)	10,346,400
	南吉井小学校北校舎西棟・渡り廊下耐震補強改修建築主体工事	(株)山本建設 松山支店	122,040,000
2月17日	南野田7号線道路改良工事その2	(株)松田組	12,258,000
	惣田谷橋橋梁補修工事	(株)坂本重機建設	2,844,720
2月24日	東温市ふるさと交流館エアコン改修工事(6台)	曾我部電気サービス	1,771,200



介護予防ニュース

長寿介護課 介護給付係
Tel.964-4408

5月事業予定

地区の公民館等を利用した介護予防事業

【対象者 東温市内に住所を有している65歳以上で、原則として要支援・要介護認定を受けていない人】

地区訪問型運動教室【参加費 無料】

7日(木)	10:00~	田窪公民館
13日(水)	13:30~	町東公民館
20日(水)	13:30~	町西公民館
27日(水)	10:00~	南方東公民館
	13:30~	上村集会所

※参加時の飲み物は、各自でご用意ください。
※当日の気象状況によっては、中止になる場合があります。



脳トレ大学(オープン教室)【参加費 200円】

6日(水)	13:30~	滑川改善センター
7日(木)	10:00~	上林公民館、南方東公民館
	13:30~	山之内公民館、樋口集会所
11日(月)	10:00~	西岡公民館、田窪公民館
	13:30~	上村集会所、町西公民館
12日(火)	10:00~	上樋集会所、保免集会所、横瀬団地公民館
	13:30~	見奈良公民館、播磨台団地公民館、南野田公民館、下林集会所
14日(木)	10:00~	上林公民館、北方東公民館、町東公民館
	13:30~	牛淵団地第一集会所、土谷公民館
18日(月)	10:00~	西岡公民館
	13:30~	町西公民館
19日(火)	10:00~	保免集会所、横瀬団地公民館
	13:30~	見奈良公民館、田窪団地集会所、下林集会所
21日(木)	10:00~	上林公民館、南方東公民館
	13:30~	山之内公民館、樋口集会所
25日(月)	10:00~	西岡公民館、田窪公民館
	13:30~	上村集会所
26日(火)	10:00~	上樋集会所、横瀬団地公民館
	13:30~	田窪団地集会所、播磨台団地公民館、南野田公民館、下林集会所
28日(木)	10:00~	上林公民館、北方東公民館、町東公民館
	13:30~	山之内公民館、牛淵団地第一集会所



年金のひろば

市民課医療年金係 Tel.964-4471
松山東年金事務所 Tel.946-2146

詳しくは
お問い合わせください



国民年金保険料を納めましょう

平成27年度の国民年金保険料は15,590円(月額)です

国民年金は、老後やもしもの時に大きな支えとなります。

保険料の未納が続くと、老後に年金を受給できなくなるばかりか、納付が遅れることで「障害基礎年金」(けがや病気などが原因で一定の障害が残ったときの補償)や「遺族基礎年金」(死亡したときに、残された一定の家族への補償)を受給できない場合があります。

もしもの時に後悔することがないように、国民年金保険料は納期限までに納めましょう。

また、納めた国民年金保険料は全額が所得から控除されます。(社会保険料控除)

■国民年金保険料の納付が困難なときは…

免除・猶予制度があります

国民年金保険料を納付することが経済的に困難な場合には、保険料の納付が免除または猶予される制度があります。学生の場合は「学生納付特例制度」

があります。市役所・年金事務所までご相談ください。

■「ねんきんネット」であなたの年金記録をかんたん確認!

「ねんきんネット」は、ご自宅のパソコンやスマートフォン等で自身の年金記録や年金見込額を確認できるサービスです。ご利用には、ご利用登録が必要になります。詳しくは日本年金機構ホームページをご確認ください。

日本年金機構ホームページ

<http://www.nenkin.go.jp/>

ねんきんダイヤル

Tel.0570-05-1165 (ナビダイヤル)

※050から始まる電話でおかけになる場合は、Tel.03-6700-1165 (一般電話)

消費者カ UP 通信



美容医療サービス契約は 慎重に！

広告情報等をうのみにせず、
医師から十分な説明を受けましょう。

相談事例

「安く施術ができる」という広告とホームページを見てクリニックに行った。二重まぶたにする施術を希望したところ、その施術方法では効果がないと言われて、別の高額な施術を勧められ予約金を支払って契約した。しかし、当日になって怖くなりキャンセルを申し出たところ、施術料の5分の4に当たる高額な解約料を請求されたが、支払いたくない。

相談・お問い合わせ

- 東温市 消費生活相談窓口（総務課内）
Tel964-4400
※毎週月曜日及び第2・4金曜日は、専門の相談員が対応
- 消費者ホットライン電話
ゼロ・ゴ・ナナ・ゼロ 守ろうよ みんなを！
Tel0570-064-370

アドバイス

- 美容医療サービスは医療行為であり、身体への危険が伴う上、多くは自由診療で保険適用がなく、高額な契約になりがちです。
- 施術内容、価格、リスクや施術結果の見通しについて、医師から十分な説明を受けた上で、慎重に判断するようにしましょう。
- 説明や料金に納得できなかつたり、施術に不安を感じたら、その場で契約してはいけません。契約後に施術を受けるのをやめた場合には、高額な解約料を請求されるケースがあります。
- 施術後に痛みや腫れなどが取れない場合は、速やかに医療機関の診断を受けましょう。



公共交通ニュース

都市整備課 Tel964-4412

市では、公共交通の利用促進に向けて、市民が主体となって取り組む活動を支援していくため、平成26年度に「おでかけ交通利用促進活動助成事業」を創設し、活動費用の助成を行っています。

公共交通の利用促進に向けて取り組みました ～平成26年度助成事業の紹介～

今回の公共交通ニュースでは、平成26年度に活動を支援した上林区・横河原商工連盟・みんなの公共交通を考える会の活動内容を紹介します。

○上林地区乗合タクシーの推進 （上林区）

予約制乗合タクシーの導入に向け、先進地への視察や座談会を行いました。



八幡浜市視察の様子



座談会の様子

○横河原駅周辺情報の発信 （横河原商工連盟）

駅周辺のにぎわいづくりを行うため、商店街やイベント情報、電車・バスの時刻表を掲載したマップを作成しました。



マップを作った商店街の皆さん



完成したマップ

○東温市お出かけ情報の発信 （みんなの公共交通を考える会）

市内のお出かけスポットを取材し、地域の情報と公共交通を使ったお出かけ情報を作成しました。ホームページで発信しています。（HPアドレス <http://toonbusclub.jimdo.com/>）



取材の様子



ホームページ

耳寄りな情報をお寄せください♪

ふれあい広場

♥ meeting place ♥

ちょっと一言

エミリー先生
ALT から



Dear Toon,

In February, the Prince William visited Japan for the first time. Prince William is second in line to the throne in the UK. He enjoyed green tea at Hama Rikyu Gardens and then visited some schools in Tohoku. He also had dinner with Emperor Akihito and tea with Crown Prince Naruhito. Unfortunately, his wife, the Duchess of Cambridge is pregnant and had to stay in the UK.

The Brit Awards also took place in February. The Brit Awards are an awards show for British musicians. This year, Ed Sheeran won best male solo artist and best album, Paloma Faith won best female artist and rock band Royal Blood beat One Direction for best British group. However, One Direction did win best video for "You and I" so I don't think they were too sad. If you have time, please listen to some British music.

Emily

東温市のみなさん、こんにちは。

2月に、ウィリアム王子が初めて来日しました。ウィリアム王子はイギリスの王位継承順位第2位の地位にいます。彼は浜離宮庭園でお茶を楽しみ、東北のいくつかの学校を訪問しました。また、天皇陛下や皇太子殿下と会食もしました。残念なことに王子の妻であるキャサリン妃は妊娠中で、イギリスにとどまらなければなりませんでした。

ブリット・アワードもまた2月に行われました。ブリット・アワードとはイギリスのミュージシャンのための音楽賞のことです。今年は、エド・シーランが最優秀男性ソロアーティスト賞と最優秀アルバム賞を、パロマ・フェイスが最優秀女性ソロアーティスト賞を、そして、ロイヤル・ブラッドがワン・ダイレクションに勝って、最優秀グループ賞を受賞しました。しかし、ワン・ダイレクションは「You & I」で最優秀ビデオ賞を受賞したので、彼らはそんなに悲しくなかったと思います。もし時間があれば、イギリス音楽を聴いてみてくださいね。

エミリー

あなセネガル?!

vol. 11

お米の炊き方



JICA 青年海外協力隊

平成25年度3次隊

セネガル

大石紗己

セネガルの人々も日本人同様、お米をよく食べます。お米は海外から輸入されておりタイ米のような細長いものもありますが、現地の人はよく「砕け米」を食べています。「砕け米」とは精米などの過程で砕けてしまったお米のことです。

さて、日本ではお米を炊飯器にセットしてボタンを押すだけで、あつという間に美味しく炊けますが、セネガルはどうやってお米を炊いていると思いますか？
「お米の炊き方（セネガル）」
この写真の穴の空いた調理器具を使います。

①おしゃべりをしながら、お米の中に混じった小石やゴミを一つ一つ手で取り除きます。
②日本と同じくお米を水で洗います。
③穴の空いた器具にお米を入れ、真ん中に穴を作ります。それを沸騰しているお湯が



入った鍋の上に置き蒸しませます。蒸気が逃げないように隙間を紐で埋めます。



④10分ほど蒸したら、蒸す為に使っていた沸湯の中にお米を移します。



⑤弱火で20分ほど炊いたら出上がりです。この日は「ヤッサジエン」という揚げた魚と玉ねぎソースのご飯でした。



スイッチ一つでご飯が炊けるといのは手間暇がかからずありがたいですね。でもセネガルのご飯はセネガル式に作るからおいしい！時間がかかります。でもこれに尽きると思います。

満1歳

Happy Birthday



いちやなぎ
4月5日生まれ (南方西区)
柳 春季くん

ニコニコ笑顔で皆を笑顔にしてくれてありがとう☆
これからもいっぱい笑ってね♪

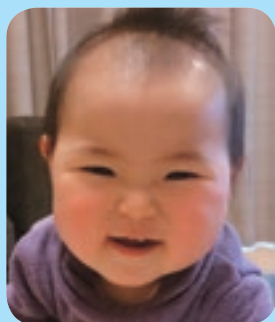

わたなべ
4月12日生まれ (田窪区)
渡部 紗和ちゃん

いつも元気な紗和ちゃん。
これからもたくさん遊んで大きくなろうね♪

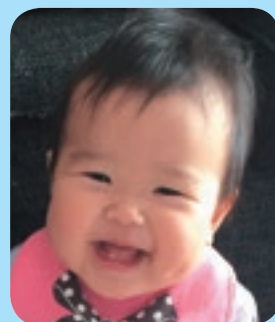

なかおか
4月15日生まれ (田窪区)
中岡 愛琉ちゃん

1歳のお誕生日おめでとう☆
これからも愛琉の笑顔でみんなを幸せにしてね☆



わたなべ
4月30日生まれ (北方東区)
渡部 昊くん

元気ですくすく大きくなあれ♪
昊くんの笑顔が大好きです♡

川上スポ少バレー部の川中優雅さんに表彰状

愛媛県バレーボール協会から選ばれる優秀選手(小学生男女・中学生男女から各12名)に、川上スポ少バレー部の川中優雅さんが選ばれ、2月14日に県武道館で表彰されました。



西谷小学校に表彰状

西谷小学校が、平成26年度愛媛県学校保健優良学校に選ばれました。これは、「元気モリモリー」を合い言葉に、学校と保護者・地域が連携し、学校保健活動に取り組んだ成果を高く評価されたものです。



東温市消防署が消防庁長官表彰を受賞

東温市消防署が、平成26年8月20日に広島市で発生した土砂災害に緊急消防援助隊として出動し、地域の安全確保に貢献した機関に贈られる消防庁長官賞を受賞しました。



東温市ソフトテニス協会主催ソフトテニスジュニア教室参加者募集

- 募集対象 小学校高学年・中学生
- 募集人数 若干名
- 開催日時 毎週土曜日 13時~16時
- 場所 東温市緑地公園テニスコート
- 会費 毎月700円 ※初回は保険代800円が別途必要
- 募集期間 5月1日~10日
- 問い合わせ 一色 (Tel.090-4970-1530)

第10回産業まつり

- 日時 4月26日(日) 10時~15時 ※雨天時は4月29日(水・祝)に順延
- 場所 横河原河川敷
- ★お店で楽しむには★
飲食ゾーン 地元産品を使った「美味しいもの」のオンパレード
物販ゾーン 地元・近隣市町産品などの販売・展示
職場体験ゾーン 小・中学生を対象とした職場体験
- ★ステージで楽しむには★
▽笑興戦隊「ジバサンギョー」
▽もちまき▽ビンゴゲーム大会
▽愛の葉ガールズ
- ★広場で楽しむには★
▽Fにゃんグランプリ
▽マジックバルーン▽消防はしご車など
※当日の内容は、一部変更する場合があります。
※当日は献血車が来ます。献血のご協力をお願いします。

写真掲載しませんか!

- 必要事項
【満1歳】(対象) 5月生まれ
①写真(デジカメ画像も可)
②氏名(ふりがな) ③住所
④生年月日 ⑤電話番号
⑥父母氏名
⑦30字程度でお子さんへのメッセージ【ペット】
①写真(デジカメ画像も可)
②名前 ③種類とメス・オス
④応募者の住所・氏名・電話番号
⑤25字程度のコメント
- 締切 4月10日(金)
- 応募先
必要事項を明記の上、下記まで
〒964-4400 東温市役所 総務課宛
メール soumka@city.toon.ehime.jp
※必要に応じて抽選を行います。

きらり東温

2月22日、東温市歴史民俗資料館で、「ふるさとの文化財講座」を開催しました。戦後、津川地区で営まれていた「まちの鍛冶屋さん」の仕事ぶりなどを、当時のエピソードなども交えて、「れきみん」の学芸員の方から丁寧にご説明いただきました。これを訪ねたいと思えます。

学びの扉 **扉**
 お知らせ **知**
 催し **催**
 募集 **募**

情報 BOX

「おしゃね大好き」
はづきちゃん

募 「ふれあい看護体験」 参加者募集

当院の医療従事者や患者さんとのふれあいを通して、看護することや人の命について考えてみませんか。魅力ある看護と一緒に体験しましょう。

- 日時 5月13日(水)
- 募集人数 10人
- 応募資格 学生(中学生以上)、主婦、会社員など
- 応募締切 4月24日(金)
- 応募方法 往復はがきに「ふれあい看護体験参加希望」と明記の上、①住所②氏名(フリガナ)③年齢④性別⑤職業(学生は学校・学年)⑥電話番号⑦洋服サイズ⑧中学生・高校生の場合は学校の許可の有無を記入

☎ 愛媛医療センター
(Tel964-2411)

募 JICA ボランティア募集!

あなたの技術・経験を開発途上国で活かしてみませんか? 現地の人々と協働しながら、人づくり、国づくりに協力します。

- 募集期間 4月1日～5月11日(消印有効)
- 参加資格 日本国籍を持つ人で、締切日時点に次の年齢に該当する人
 - ▷青年海外協力隊 満20～39歳
 - ▷シニア海外ボランティア 満40～69歳
- 募集説明会
 - ▷日時 4月5日(日)、18日(土) 13時30分～17時
 - ▷場所 松山市男女共同参画推進センター(コムズ)5階 大会議室 ※直接会場へお越しください。

☎ JICA 四国
(Tel087-821-8824)

知 夜間通行止めのお知らせ

高速道路夜間通行止めについてお知らせします。

- ①松山自動車道 松山IC～大洲IC
 - 日時 4月13日夜～17日朝 各日20時～翌朝6時
 - 迂回路 県道23号及び国道56号
 - ②今治小松自動車道 今治湯ノ浦IC～いよ小松JCT・IC間
 - 日時 5月11日夜～16日朝 各日20時～翌朝6時
 - 迂回路 国道11号及び196号
- ☎ 西日本高速道路(株)四国支社愛媛高速道路事務所 (Tel905-0181)

催 思い出のマーニー× 種田陽平展

スタジオジブリの映画『思い出のマーニー』の美術の世界を楽しむ展覧会です。種田陽平が美術監督を手掛け、物語の元々の舞台であるイギリスの芸術なども取り入れ、映画の世界をセットに創り上げます。またさらに、映画に実際に使用された背景画も多く紹介し、様々な角度で映画美術の魅力を愉しむ内容です。

- 会期 4月3日～6月7日
 - 会場 愛媛県美術館
- ☎ 同展実行委員会 (Tel915-8889)

催 郷土史講座

- 日時 4月26日(日) 13時30分～15時
 - 場所 中央公民館 第1・2研修室
 - 講師 (公財)愛媛県埋蔵文化財センター理事長 前園 實知雄 先生
 - 演題 「飛鳥時代前期の古墳と蘇我氏」
 - 聴講料 無料
- ※どなたでもご聴講ください。
☎ 歴史民俗資料館 (Tel964-0701)

募 「第1回男女共同参画フォトコンテスト2015」作品募集

家庭・職場・学校・地域で男女がいきいきと活動している、男女共同参画に関する愛顔(えがお)あふれる写真を募集します。6月17日にひめぎんホールで開催する男女共同参画社会づくり推進県民大会で作品展示及び表彰式を行います。詳しくは、県ホームページをご覧ください。

- 対象 県内在住の人 (プロの写真家を除く)
 - 募集期間 5月29日(金) ※当日必着
 - 応募方法 下記必要事項とあわせて、郵送、メール、持参で応募先へ
 - 必要事項 応募者の氏名(フリガナ)、郵便番号・住所、連絡先電話番号、年齢、性別、写真のタイトルと写真にまつわるエピソードやコメント(150字以内)
- ☎ 県男女参画・県民協働課
(Tel912-2332)
メールアドレス danjokyodo@pref.ehime.jp

募 「全日本中学生水のコンクール愛媛大会」作文募集

中学生から「水」に関する作文を募集します。優秀作文には知事賞を贈ります。この機会に水の大切さについて考えてみませんか。

- ※知事賞5編程度(副賞に図書カード)
詳しくは県ホームページ参照。
- 対象 県内在住の中学生(平成27年度に中学校に在学中の者)
 - 募集期間 5月11日(月)まで
 - 応募方法 郵送または持参で応募先へ
 - 応募・問い合わせ先 県水資源対策課 (Tel912-2680)

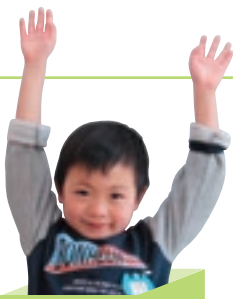

情報 BOX

「マっぽう作るの大好き」
ゆうとくん

- 扉** 学びの扉
- 知** お知らせ
- 催** 催し
- 募** 募集

扉 放課後わくわく広場 16 ミリフィルム上映会

16ミリフィルムの映画を上映します。内容は当日までのお楽しみ！

- **日時** 4月15日(水)
16時～16時45分
- **場所** さくらこども館
- **受講資格**
市内の小学校に通う児童
- **受講料** 無料

☎ 生涯学習課 Tel964-1500

募 母子家庭等就業支援 パソコン講習会受講生

- **対象者** 母子家庭の母、寡婦及び父子家庭の父並びに母子家庭及び父子家庭の児童で就業を希望する人
- **講習内容** ワード・エクセル・インターネット・会計ソフトなど
- **講習期間**
5月14日～8月13日
毎週 火・木曜日(26回)
毎回 10時～16時
- **募集人員** 20人
応募多数は、選考の上決定
- **受講料** 無料
(教材費、検定料等は自己負担)
- **講習会場** 愛媛県母子家庭等就業・自立支援センター(松山市本町)
- **申込受付** 4月1日～22日
- **申込方法** 母子家庭の母、寡婦及び父子家庭の父並びに母子家庭及び父子家庭の児童であることが証明できる書類(児童扶養手当証書、母子家庭医療受給者証等)と印鑑を持参の上、社会福祉課へお申し込みください。

※託児もできますので、申込時にご相談ください。
※講習会場への自動車での来場はご遠慮ください。
☎ 県母子家庭等就業・自立支援センター (Tel907-3200)

催 憲法週間記念行事 「無料法律相談会」

- **日時** 5月8日(金) 10時～15時
- **場所** 松山地方裁判所
- **定員** 72人 ※申込者多数は抽選
- **申込** 4月16日(木)までに往復はがきで申し込んでください。
〒790-8539
松山市一番町3丁目3-8
松山地方裁判所 総務課
無料法律相談会係 宛

☎ Tel903-4379

催 源太桜まつり

- **日時** 4月5日(日)
9時30分～14時30分
- **場所** 土谷公民館・源太桜
- **内容** 土谷公民館にて：いのとん写真撮影会、太鼓演奏、健康体操、カラオケ、農産物バザー、もちまき(14時～) 他
源太桜にて：甘酒無料サービス(先着100人限定)

☎ ふるさと桜三里実行委員会 (Tel090-5717-0444)

知 銃砲刀剣類登録の お知らせ

平成27年度の銃砲刀剣類の登録審査を次のとおり実施します。銃砲刀剣類を所有する人は、忘れず登録しましょう。

- **日時**
偶数月の第3木曜日
刀剣類 13時～17時
古式銃砲 16時～17時
※受付 16時30分まで
- **会場**
愛媛県庁 第1別館11階 会議室
- **持参物**
▷古式銃砲・刀剣類発見届出済証
▷当該銃砲刀剣類(安全管理を徹底すること)
▷本人確認のできる身分証明書
▷愛媛県収入証紙(手数料)
- **登録申請**
1件につき6,300円分
- **再交付申請**
1件につき3,500円分

☎ 県教育委員会文化財保護課 (Tel912-2976)

シーズン2015みんなで応援しよう！4・5月のホームゲーム日程

J 2 愛媛 F C ホームゲーム (ニンジニアスタジアム)

開催日	曜日	キックオフ	対戦相手
4月5日	日	14:00	大分トリニータ
4月19日	日	16:00	ジェフユナイテッド千葉
4月29日	水・祝	16:00	ギラヴァンツ北九州
5月6日	水・振休	18:00	コンサドーレ札幌
5月17日	日	16:00	京都サンガF.C.
5月31日	日	16:00	横浜 F C



愛媛MP (マンダリンパイレーツ) ホームゲーム

開催日	曜日	開始時刻	対戦相手	球場
4月18日	土	13:00	高知ファイティングドッグス	坊っちゃんスタジアム
4月19日	日	13:00	徳島インディゴソックス	坊っちゃんスタジアム
4月28日	火	18:00	高知ファイティングドッグス	坊っちゃんスタジアム
5月9日	土	13:00	福岡ソフトバンクホークス	マドンナスタジアム
5月21日	木	18:00	香川オリーブガイナーズ	坊っちゃんスタジアム
5月22日	金	18:00	高知ファイティングドッグス	坊っちゃんスタジアム

中予広域の日!

※中止の場合は、4月28日(火) 18:00
高知ファイティングドッグス戦



2 東温市ソフトボールフェスティバル'15 国体ムード高まる

2月7、8日の2日間、東温市総合公園をはじめとする市内4会場に全国からソフトボールの強豪校19チームが集結しました。東温市は、2017年に開催される愛媛国体のソフトボール競技会場となっており、全国のトップレベルの白熱した好ゲームを観戦しようと、各会場には多くの人々が訪れていました。



1 市とJAF愛媛支部の連携協力に関する協定締結式 中・四国地方の市で初めて「包括協定」締結

2月5日、東温市と一般社団法人日本自動車連盟（JAF）愛媛支部が、相互に連携を強化し双方の資源を有効活用して、地域へのドライブ観光客誘致、観光振興および交通安全の推進などを図り、東温市の活性化と全国のJAF会員へのサービス向上に資することを目的とした「包括協定」を締結しました。

camera sketch

まちの話題をカメラでスケッチ！



4 第72回国民体育大会東温市実行委員会第2回総会 着々と進む国体準備

2月16日、中央公民館大ホールで第72回国民体育大会東温市実行委員会第2回総会が開催されました。本総会では、開催に向けた準備状況が報告されたほか、平成27年度事業計画及び収支予算を含む4つの議案全てが承認されました。



3 フードマイレージ学習 みんなで楽しく学ぶ

2月16日と19日、北吉井小学校5年生児童が「東温版フードマイレージ学習」を受けました。愛媛大学大学院の松村暢彦教授を講師とし、ゲームを利用した体験学習を通して、地産地消の大切さ、食事や買い物といった普段の生活が環境や社会にどのように影響するのかを学びました。



6 「見守りネットワーク」の協定書合同調印式 地域で見守り

2月27日、地域の住民の安全・安心を確保することを目的に、県庁で「見守りネットワーク」の協定書合同調印式が行われました。孤独死の防止等を目的としたこの事業は、民間の事業所が業務中に高齢者等の異変を察知した場合、市に連絡し対応するというもので、東温市では既に4事業所と協定を結んでいます。平成27年度からは、新たに2事業所が加わり、より重層的なネットワークが構築されることとなります。



5 幼年消防クラブ退会式 火事はとってもこわいんだぞ

2月24日、南吉井保育所で幼年消防クラブ退会式が行われました。幼年消防クラブは、保育所や幼稚園の園児に正しい火の知識等を認識させるとともに、子どもを通じて各家庭の防火思想の普及を図ることを目的としているもので、退会を迎えた園児たちは今まで学んだ知識をもとに地域の防火・防災のリーダーとなってくれることでしょう。

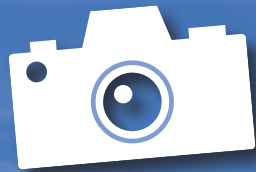

カメラスケッチ



8 災害対策用通信機器贈呈式 いざという時の通信手段に

3月16日、災害現場における通信手段の確保を目的として、愛媛県自動車整備振興会がデジタル簡易無線機を市に寄贈しました。市役所で行われた贈呈式では、高須賀市長が「防災・減災対策は最重要課題であると考えております。災害がないことを祈りますが、万一の際には有効に活用させていただきます」とお礼を述べました。



7 男女共同参画講演会「笑顔の種まき」 あなたもわたしも共同で

2月28日、男女共同参画意識の向上を図ることを目的に、フリーパーソナリティのやのひろみさんを講師に「笑顔の種まき」と題した講演会が中央公民館大ホールで開催されました。一人の女性、社会人、妻、また母親という様々なライフスタイルを通してのユーモアで元気あふれる話に、市民約180人が聞き入っていました。



未就園まで

SUN	MON	TUE	WED	THU	FRI	SAT
4月			1 親子で楽しむお話し会 いわがら 11時 親子体操 さくら 11時	2	3 親子体操 いわがら 11時 さくら 11時	4
5	6	7 あおぞら広場 健康セン 9時 すくすく 中公 10時	8 赤ちゃん広場 健康セン 9時 ぴよぴよクラブ 川内保 9時30分 親子で楽しむお話し会 さくら 11時 親子体操 いわがら 11時	9 あおぞら広場 さくら 9時30分 ちびちびちゃん のお話し会 図書館本館 11時	10 親子体操 いわがら 11時 さくら 11時	11 かほちゃんの お話し会 図書館本館 11時
12	13 ぴよぴよクラブ 中公 9時30分	14 子育て親子遊び の広場 中公 9時30分 離乳食教室 中公 10時	15 赤ちゃん広場 健康セン 9時 赤ちゃん相談 中公 9時30分 親子で楽しむお話し会 いわがら 11時 親子体操 さくら 11時 7か月児教室 中公 13時	16 あおぞら広場 さくら 9時30分	17 親子体操 いわがら 11時 さくら 11時	18
19	20	21 あおぞら広場 健康セン 9時 すくすく 中公 10時 ぴよぴよクラブ 南吉井第二保 9時30分	22 赤ちゃん広場 健康セン 9時 3歳児健康診査 中公 13時 親子で楽しむお話し会 さくら 11時 親子体操 いわがら 11時 幼稚園開放 東谷幼 9時30分	23 ぴよぴよクラブ 拝志保 9時30分 あおぞら広場 さくら 9時30分 ちびたちびこの お話し会 図書館本館 11時	24 親子体操 いわがら 11時 さくら 11時	25 かほちゃんの お話し会 図書館本館 11時
26 けんだま教室 さくら 14時	27	28 あおぞら広場 健康セン 9時 すくすく 中公 10時	29 ●昭和の日	30 あおぞら広場 さくら 9時30分	<div style="border: 1px solid black; padding: 5px;"> <p>栄養相談実施のお知らせ</p> <p>子どもさんの食生活で、お困りのことはありませんか。お気軽にご相談ください。川内健康センター管理栄養士が、随時相談を行っています。TEL966-2191まで</p> </div>	

- ファミリー・サポートセンターとうおん（子育て遊び）TEL 990-1130
- 東温市地域子育て支援センター（あおぞら広場・赤ちゃん広場）TEL 966-2080
- 川内健康センター TEL 966-2191
- いわがらこども館 TEL 960-5003
- さくらこども館 TEL 966-6169
- 市立図書館 TEL 964-3414
- 東温市役所（社会福祉課）（ぴよぴよクラブ）TEL 964-4406
- 社会福祉協議会（すくすく）TEL 955-5535

こあらクラブ（いわがら）

幼児教室 4月はお休みです。
本年度は5月より開催いたします。

その他

★東温市こども館こいのぼりがいっぱい
プロジェクト2015
みんなゲンキに！手づくりのこいのぼりを
こども館におよがせよう！
期間：4月18日～5月17日
対象：来館者全般 自由参加

ぱんだクラブ（さくら）

4月はお休みです。
本年度は5月より開催いたします。

★東温市こども館こいのぼりがいっぱい
プロジェクト2015
みんなゲンキに！手づくりのこいのぼりを
こども館におよがせよう！
期間：4月18日～5月17日 対象：来館者全般 自由参加

★けんだま教室
日時：4月26日(日) 14時～ 対象：来館者全般 自由参加



健康推進課

TEL 964-4407

川内健康センター

TEL 966-2191

乳幼児健康診査・相談・教室

※1. 乳幼児の身体計測は、地域子育て支援センターが開催している「赤ちゃん広場」でも行うことができます。

妊婦相談

内容：妊娠等に関する相談
母子健康手帳の発行
日時：執務日 8時30分～
場所：市役所健康推進課
川内健康センター

3歳児健康診査

内容：内科診察、歯科診察
生活、栄養、歯科、子育て相談
対象：平成23年9・10月生
日時：4月22日(水) 13時～
場所：中央公民館

離乳食教室

内容：離乳食の進め方について
身体計測
栄養、子育て相談
対象：平成26年11・12月生
日時：4月14日(水) 10時～
場所：中央公民館

7か月児教室

内容：小児科医師・歯科衛生士
救急救命士によるミニ講話
絵本のプレゼント・子育て相談
対象：平成26年9月生
日時：4月15日(水) 13時～
場所：中央公民館

赤ちゃん相談

内容：身体計測※1・子育て相談
栄養相談
対象：乳幼児
日時：4月15日(水) 9時30分～
場所：中央公民館

ファミリー・サポートセンターとうおん

TEL990-1130 対象：12歳まで

保育園の送迎など、子育ての援助がほしい時に援助可能なサポート会員をつなぎます。事前に登録（写真2枚と印鑑）が必要です。協力会員さんも随時募集中。まずはお電話を。

ファミサポだより

★平成27年度前半ファミサポ研修会ご案内（予定）

- 4月 会員研修会「事業を円滑に進めるために」
- 5月 遠足予定・会員研修会
- 6月 「会員研修会・レベルアップ研修会」
- 7月 自然体験
- 9月 「会員研修会・レベルアップ研修会」

今月の

「ファミサポ広場」会員の集い

日時 4月13日(月) 9時30分～
場所 中央公民館
3階 和室
登録をお考えの人も、是非参加してください。お待ちしております。

子育て支援センター

TEL966-2080 対象：未就園児

0歳から親子交流ができ、子育てのことに限らず気軽にママたちが相談できる場所。そして何より気分転換になる場所。

- 子育て・サポート・親子遊びの広場
(月1回第2火曜日開催)
日時 4月14日(水) 9時30分～
内容 ホルダーづくり
(シール帳ばさみを作ろう。新聞紙で遊ぼう)
場所 中央公民館 2階 大ホール

- あおぞら広場 対象：未就園児
 - 赤ちゃん広場 対象：2歳児未満
 - びよびよクラブ 対象：未就園児
- ※詳しい日程・場所等につきましては、子育てカレンダー等で確認ください。
※年1回、初回参加時に保険加入をお勧めしています。
(年間の保険料800円)
※火・水・木曜日 13時～16時 自由開放しています。

いわがらこども館 TEL 960-5003

対象：乳幼児～18歳未満

さくらこども館 TEL 966-6169

休館日：火曜日 開館（4～9月）9時30分～18時

こども館の催し（共通）

- 子育て相談
月曜日 9時30分～14時
- 親子体操（週1回程度）
対象：幼児と保護者
- おはなし会（月2回程度）
対象：未就園児と保護者
- 小学生クラブ
対象：東温市内の小学生
※初回参加時に保護者の同意書が必要
※申込は各こども館へお電話で

いわがらこども館

小学生
クラブ

4月はお休みです。本年度は5月より開催いたします。

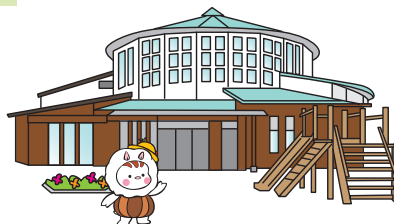

さくらこども館





Library Information

図書館だより

本館：Tel964-3414 川内分館：Tel966-4721

01 おはなし会のご案内

本館図書館では、子ども向けに毎月4回、おはなし会を実施しています。

参加は自由！絵本に紙芝居、手遊びなど、おはなしの世界を満喫できます。

- ちびちびちゃんのおはなしかい（0～3歳児対象）
9日（第2木曜日） 11時～
- ちびたちびこのおはなしかい（0～3歳児対象）
23日（第4木曜日） 11時～
- かぼちゃんのおはなしかい
（どなたでも参加できます）
11日・25日（第2・第4土曜日） 11時～

02 こどもどくしょのひフェスティバル

ご案内＆参加募集のお知らせ

- 1日時** 4月18日(土) 10時30分～12時30分
場所 川内公民館 1階 大ホール
内容 科学博物館の先生と科学実験
『しゃぼん玉であそぼう！』+おはなし会
※科学実験の参加には、事前の応募をお願いします。
募集期間 4月1日～4月17日
募集人数 30人程（先着順）
参加費用 50円 **対象** 4歳以上～小学生
- 2日時** 4月19日(日) 13時～15時
場所 図書館本館 2階 多目的室
内容 新聞エコバック作り+おはなし会
※どなたでも自由に参加できます。

03 『おほしさまを眺めん会』募集のお知らせ

- 日時** 5月16日(土) 19時30分～21時
場所 図書館（本館）天体観測室にて
募集期間 4月15日～5月8日
募集人数 30人
※30人を超えた際は、抽選とさせていただきます。
（抽選結果は、ハガキでお知らせします）

夜間のイベントですので、小学生以下（小学生含む）の参加者は、必ず保護者同伴とさせていただきます。

大雨などで開催が不可能な場合は、翌17日(日)を予備日とします。

☎ 図書館（本館）Tel964-3414

オススメ 新刊紹介

『ももんがもんじろう』

村上康成／作

杉の木に住んでいる、ももんがのもんじろうは、空を飛んだことがない。ある夜、突然杉の木が揺れてもんじろうは、ヒュル～つと、空に飛びだして…。もんじろう、ドキドキの大冒険。



『EPITAPH東京』

恩田陸／著

東日本大震災を経て、東京五輪へ。少しずつ変貌していく「東京」を舞台にした戯曲「エピタフ東京」を書きあぐねている‘筆者’は、ある日、自らを吸血鬼だと名乗る謎の人物と出会い…。『一冊の本』連載を加筆修正し単行本化。



『シャトルシェフスタイル』

ももせいづみ／著

須永久美／料理

もうお鍋につきっきりする必要はありません！白米ごはんや煮物、豆料理、スープなど毎日のごはんから、ローストビーフ、パエリアなどごちそうまで、保温料理ができる鍋「シャトルシェフ」を使った手間短レシピを紹介します。



4月の図書館



本館
Tel964-3414
開館 9時～19時
休館日 30日



川内分館
Tel966-4721
開館 9時～17時15分
休館日 12日、19日、29日、30日

移動図書館車運行表

- 幸楽・南方・則之内・河之内・町西 13日・27日（第2・4月曜日）
- 希望の館・樋口・横河原 14日・28日（第2・4火曜日）
- 志津川・八反地・西岡・田窪・牛淵 8日・22日（第2・4水曜日）
- 上樋・播磨台・野田・新村・北野田 9日・23日（第2・4木曜日）
- 上村・下林・上林・ガリラヤ荘 10日・24日（第2・4金曜日）
- 則之内甲・河之内・滑川・土谷・松瀬川 11日・25日（第2・4土曜日）
- 南方・吉久・井内・則之内乙 12日・26日（第2・4日曜日）
- 北方・松瀬川・南方 4日・18日（第1・3土曜日）
- 北方東・横河原・田窪団地・上林・下林・南野田・堀池 5日・19日（第1・3日曜日）

※小学校・幼稚園の巡回は、お問い合わせください。

平成27年度「しげのぶ会」総会及び第31回研修会のご案内

しげのぶ会は糖尿病を持つ人、メタボリックシンドローム予備群の人、健康づくりに関心を持つ人、どなたでも入会できます。ご入会は愛媛大学医学部附属病院外来受付⑥窓口の「総合診療支援センター」で入会申込書をお求めください。

■日時 4月25日(土) 10時30分～16時

■場所 愛媛大学医学部看護学科 1階
(無料駐車券提供)

■問い合わせ先

〒791-0295 東温市志津川

愛媛大学医学部附属病院

①糖尿病内科 Tel960-5647

②総合診療サポートセンター 外来窓口⑥
Tel960-5917

■スケジュール ※受付10時～

○展示・測定・相談 無料(一般歓迎)

10時30分～12時30分

▷測定内容:血糖、血圧、体脂肪、血管年齢(先着30人)、糖尿病性腎症早期発見のための簡易アルブミン尿検査(先着50人)

▷展示内容:血糖測定器、関連食品・料理など(試供品は数に限りがあります)

▷相談内容:フットケア、栄養・食事、その他相談は受付にお申し出ください。

○総会 12時40分～13時20分

○研修会 無料(一般歓迎) 13時30分～16時

▷特別講演「糖尿病網膜症の最新治療」

講師 愛媛大学医学部附属病院眼科
上甲 武史 先生

▷全体会「血糖血圧についていっしょに考えよう」

「高齢者の肺炎球菌感染症」予防接種について

今年度対象となる人には、4月中旬頃に「高齢者定期予防接種記録カード」を送ります。実施期間や対象年齢がインフルエンザと異なりますので、ご注意ください。

■高齢者の肺炎球菌感染症とインフルエンザの違い

	高齢者の肺炎球菌感染症	高齢者のインフルエンザ
対象者	①年度末(平成28年3月31日)に65歳、70歳、75歳、80歳、85歳、90歳、95歳、100歳となる人 ②接種時に60歳～65歳未満の人で、心臓、腎臓、または呼吸器・免疫の機能に障害がある人(医師の診断書または身体障害者手帳写しが必要)	①接種時に65歳以上となる人(誕生日の前日から該当)
実施期間	平成27年4月1日～平成28年3月31日	平成27年10月15日～12月31日
助成回数	対象年度1回	毎年度1回
自己負担額	4,000円	1,000円
接種方法	県内の実施医療機関に電話予約をして、接種してください。(予診票や接種券は、医療機関にあります)	
持参品	○医療保険証などの身分証明書 ○肺炎球菌ワクチンを接種する人は、市から届いた「高齢者定期予防接種記録カード」を必ず持参してください。また、対象者②の人は記録カードを発行しますので、下記まで申し出てください。	

☎ 川内健康センター Tel966-2191

病態別栄養相談(要予約)

食事記録にもとづいた、栄養計算や個人に応じた相談です。(相談時間:ひとり約1時間)

- 日時 4月10日(金)、24日(金) 9時～12時
- 場所 川内健康センターまたは市役所
- 申込 川内健康センター
- 相談員 管理栄養士

こころの健康相談(要予約)

原因不明のだるさ、人間関係がうまくいかないなど、心や体の相談。

- 日時 4月15日(水) 10時～12時
- 場所 川内健康センター・市役所・家庭訪問
- 申込 川内健康センター
- 定員 2人
- 相談員 久米病院 大上 まどか 医師

健康相談

健康に関する相談はなんでも。

※4月1日はお休みです。

- 日時 毎週水曜日 9時～11時
 - 場所 健康ハウス(川内健康センター隣)
 - 申込 川内健康センター
- ※市役所での相談ご希望の人は事前にご連絡ください。

65歳からのこころとからだの健康相談(要予約)

心の悩みや心の病の相談、身体的な相談。

- 日時 4月23日(木) 14時～16時
- 場所 家庭訪問または市役所
- 申込 長寿介護課(Tel964-4408)
- 定員 2人
- 相談員 SHUN心療クリニック
院長 馬場 俊一 医師

愛媛医療センター

横河原366番地 (TEL964-2411)

【午前】 8時30分～12時

【午後】 1時～4時

※午後受付は、内科（呼吸器・循環器・消化器）のみです。



便秘について



愛媛医療センター
消化器内科
久保 義一

便秘でお悩みの方が多く、
で今回は便秘について書かせ
て頂きます。

毎日便が出なければなら
ないと考えている方が多いで
しょうが、便秘とは三日以上排
便がない状態または毎日あつ
ても残便感がある状態と定義
されています。

問題のある便秘としては大
腸癌や痔などがありますが、
急な便秘で改善がなく血便も
伴う場合は大腸癌の可能性が
高く、早めの大腸検査を受け
ることをお勧めします。

大半の便秘の原因としては
食事や食物繊維不足などの摂
取不摂生、鎮痛剤、抗うつ薬、
利尿剤などの薬、女性の方に
多いホルモンバランスの変化、
紅茶や緑茶などのタンニンの
摂取、心配事や環境変化によ
る精神的ストレスなどがあり
ます。

ですから便秘になったから
すぐ薬局の薬を飲もうとする

前に原因について考えた方が
いいでしょう。特にコーラック
などの刺激性下剤は常用しす
ぎると癖になり、また大腸に
色素沈着などを起こすために
早期からは避けた方がいいと
されています。整腸剤、便を
軟らかくする薬、漢方薬など
病状にあった薬の検討が必要
で、症状が長期に続く場合病
院で相談してください。一昨年
から腸液を増やす新しい作用
機序をもった便秘の薬も処方
できるようにになりました。

家庭でできる常習性便秘に
対する方法を述べます。食物
繊維を十分とり一日三食規則
正しい生活をする。毎日一回朝
トイレに行く習慣をつけ排便
ができない場合も長時間座り
続けたい。腹部のマッサージや
運動をしたり、朝起きた時に
冷たい水や牛乳を飲むのもい
いでしょう。宿便がひどく出
口まで来ているのにでない時
に指でかき出す方が稀にいま
すが直腸に傷が入り危険です
ので避けた方がいいでしょう。
最近サプリメントなどの広
告を良く見かけますが、成分
によっては健康を害する場合
がありますので注意してくだ
さい。

ごみ収集予定

4月の「燃やすごみ」「紙類」収集日

重信地区	燃やすごみ	紙類
山之内・樋口・横河原 西岡の一部・志津川の一部 田窪の一部	2日・6日・9日・13日 16日・20日・23日・27日 30日	7日 21日
田窪の一部・牛湫・牛湫団地 播磨台団地・上樋・南野田 西岡の一部・北野田 北野台団地・新村	3日・7日・10日・14日 17日・21日・24日・28日	11日 25日
志津川の一部・見奈良 田窪の一部・田窪団地 上林・下林・上村	1日・4日・8日・11日 15日・18日・22日・25日 29日	9日 23日
川内地区	燃やすごみ	紙類
東谷・西谷・土谷・滑川 奥松瀬川	2日・6日・9日・13日 16日・20日・23日・27日 30日	11日 25日
北方東・北方西・南方東 南方西	3日・7日・10日・14日 17日・21日・24日・28日	9日 23日
町東・町西・前松瀬川 横瀬団地	1日・4日・8日・11日 15日・18日・22日・25日 29日	7日 21日

4月の不燃物収集日

重信地区	ペットボトル プラスチック類 その他燃やさないごみ	粗大ごみ	空き缶・金属類 びん・ガラス類
樋口・上村	12日・26日	19日	5日
横河原・八反地・田窪	5日・19日		
志津川（八反地除く）	12日・26日		5日・19日
見奈良		19日・22日	5日
田窪団地		19日	
下林	12日・26日	19日・22日	5日・19日
上記以外の地区		22日	
川内地区	ペットボトル プラスチック類	粗大ごみ その他 燃やさないごみ	びん・ ガラス類 空き缶・ 金属類
東谷・西谷・土谷 滑川・奥松瀬川	3日・14日	13日	6日 20日
北方東・北方西 南方東・南方西	1日・15日	14日	7日 21日
町東・町西 前松瀬川・横瀬団地	2日・13日	15日	8日 22日

※4月29日（水・祝）の「燃やすごみ」は平常通り収集します。
※志津川、田窪及び西岡は、場所によって日にちが異なりますので、分から
ない人は近所の人にお尋ねください。

4月 カレンダー

4/ 1 水	
2 木	
3 金	
4 土	
5 日	◆当番医 藤本内科クリニック TEL960-5500
6 月	
7 火	
8 水	
9 木	
10 金	
11 土	
12 日	◆当番医 中野クリニック TEL960-5800
13 月	
14 火	●健康体操 19:30～ 福祉館
15 水	●放課後わくわく広場 16:00～ さくらこども館
16 木	●福祉館じんけん相談 19:00～ 福祉館
17 金	
18 土	
19 日	◆当番医 愛媛医療センター TEL964-2411
20 月	
21 火	●健康体操 19:30～ 福祉館
22 水	●さくらの湯 休館日 ●各種相談事業 10:00～、13:30～ 福祉館
23 木	
24 金	
25 土	
26 日	◆当番医 池川内科・神経内科 TEL964-7787
27 月	
28 火	●健康体操 19:30～ 福祉館
29 水	■昭和の日 ◆当番医 藤石医院 TEL964-1234
30 木	
5/ 1 金	
2 土	
3 日	■憲法記念日 ◆当番医 泉内科 TEL966-2226
4 月	■みどりの日 ◆当番医 中川病院 TEL976-7811

各種相談の窓口 ～悩まず相談してください～

行政相談

4月 8日(水) 13:00～ 福祉館
4月23日(水) 13:00～ 農村環境改善センター

心配ごと相談

4月 9日(水) 13:00～ 福祉館
4月23日(水) 13:00～ 農村環境改善センター

特設人権相談

4月 8日(水) 13:00～ 川内公民館
4月16日(水) 13:00～ 東温市役所

弁護士相談 (無料:要予約)

4月14日(火) 13:30～
問・申込 社会福祉協議会 TEL955-5535

司法書士相談 (無料:要予約)

4月24日(金) 13:30～
問・申込 社会福祉協議会 TEL955-5535

行政書士相談 (無料:要予約)

4月 8日(水) 13:00～
問・申込 社会福祉協議会 TEL955-5535

消費生活相談

月～金(祝日除く) 9:00～17:00
東温市役所消費生活相談窓口 TEL964-4400

子育て相談の総合窓口

月～金(祝日除く) 8:30～17:15
東温市役所子育て相談窓口 TEL964-4450

いのとんに会いに行こう!

【2015年4月】いのとん出演予定

5日(日)	源太桜まつり	場所	土谷公民館
		出演時間	9時30分～14時30分 随時出演
		場所	(株)母恵夢 東温工場
12日(日)	第6回 母恵夢 東温工場祭	出演時間	①10時～ ②12時～ ③14時～
		場所	砥部焼きまつり 2015
		出演時間	10時30分～15時30分 随時出演
26日(日)	第10回 商工会 産業まつり	場所	東温市横河原 (横河原公園:ヘリポート北隣)
		出演時間	10時～15時 随時出演



主な市機関の電話番号一覧



※市外局番は全て089番です。

平成27年4月1日から市行政組織再編に伴い、電話番号が変更となりましたので、お知らせします。

市役所本庁【各課直通電話番号】

(1階)	
会計課	964-4402
税務課	964-4403
市民課	(市民・戸籍) 964-4404
	(国保・医療年金) 964-4471
社会福祉課	964-4406
健康推進課	964-4407
長寿介護課	964-4408

(2階)

農林振興課	964-4409
農業委員会事務局	964-4410
都市整備課	964-4412
産業創出課	964-4414
環境保全課	964-4415
水道課(料金・窓口業務)	964-4416
下水道課	964-4417
建設課	964-4472
国体推進課	964-4473

(3階)

総務課	964-4400
企画財政課	964-4401
危機管理課	964-4483

(4階)

学校教育課	964-4420
保育幼稚園課	964-4484
子育て相談窓口	964-4450

(5階)

監査事務局	964-4419
議会事務局	964-4422

南吉井浄水場

水道課(工事関係等)	909-7900
------------	----------

中央公民館内

中央公民館	964-1500
生涯学習課	
図書館	964-3414
歴史民俗資料館	964-0701
東温市教育相談	964-3437

川内公民館

川内公民館・川内図書館	966-4721
-------------	----------

組織再編により変更のあった部署等

川内支所

(1階)

川内支所(代)	966-2222
国土調査課	966-2190

川内健康センター

健康推進課	966-2191
市民課分室	966-2224
地域子育て支援センター	966-2080

学校給食センター

学校給食センター	966-6322
----------	----------

消防署

東温市消防署	964-5210
	【緊急・火災 119】

小学校・中学校・幼稚園・保育所

小学校	北吉井小学校	964-2119
	南吉井小学校	964-3504
	拝志小学校	964-2015
	上林小学校	964-3574
	川上小学校	966-2021
	東谷小学校	960-6711
中学校	西谷小学校	960-6411
	重信中学校	964-2007
	川内中学校	966-2031
幼稚園	北吉井幼稚園	964-5952
	重信幼稚園	964-3092
	川上幼稚園	966-3755
	東谷幼稚園	966-3708
保育所	西谷幼稚園	966-5850
	双葉保育所	964-2233
	南吉井保育所	964-2235
	南吉井第二保育所	964-3122
	拝志保育所	964-3003
	上林保育所	964-6111
	川内保育園	966-2288

その他施設

ふるさと交流館(さくらの湯)	960-6511
ツインドーム重信	955-5123
東温市総合公園	964-4440
いわがらこども館	960-5003
さくらこども館	966-6169
クリーンセンター	964-0616

編集後記

3月は体調を崩しやすい季節なんですよ。それともストレスが溜りやすい時期なんですよ。元気が出ない日々が続いていますが、桜が満開になる頃には、頭のとっぺんから花が咲くようなすばらしいことが起こることを期待します。

「逢うて別れて別れて逢うて」とは幕末の主人公の一人のうたですが、今年も人事異動の時期となりました。短い間でしたが、お世話になりました。新しい担当へも温かいご支援をお願いいたします。

愛媛の東は温かい



東温市公式 Facebook