

vol.115



とうおん TOON

2014

5

平成26年
5月1日



- 03 東温市消防団の新役員を紹介します
- 04 広報アンケート結果報告
- 10 平成26年度区長・衛生委員紹介
- 14 犬の登録と狂犬病予防集合注射



表紙

拝志小学校入学式

4月8日、市内の小学校で入学式が行われました。拝志小学校でも新入学児童11人が初登校。一人ずつ名前を呼ばれた児童たちは、元気な声で返事をしていました。教室では緊張した面持ちで先生の話を聞いていましたが、保護者と一緒に教材を眺めているときは笑顔に。これから6年間の成長が楽しみです。



人の動き

平成26年
4月1日現在

| | | |
|----|---|--------------|
| 人口 | 男 | 16,203人(-31) |
| | 女 | 17,873人(± 0) |
| | 計 | 34,076人(-31) |
| 世帯 | | 14,482戸(+69) |

※()内は前月比

03 東温市消防団の新役員を紹介します

04 広報アンケート結果報告します

06 スポットニュース 市役所からのお知らせ

平成26年度東温市体育施設の使用中止について／子ども支援教育相談を実施します／臨時福祉給付金及び子育て世帯臨時特例給付金について／公共交通の利用促進に取り組む活動を支援します／浄化槽・合併処理浄化槽などについて／自動車税・軽自動車税の納期は6月2日です！／洪水から守ろう！みんなの地域／あなたの家は、大丈夫？まずは、耐震診断ついて耐震改修を！／平成26年度の区長を紹介！／平成26年度の衛生委員を紹介！／入札結果

12 アラカルト

水道だより／年金のひろば／消費者力UP通信／公共交通ニュース

14 犬の登録と狂犬病予防集合注射

16 カメラスケッチ

18 ふれあい広場

20 子育てガイド

22 情報BOX

24 やっぱり健康・図書館だより

26 ドクターの健康百科

27 カレンダー

28 キラリ東温この人なう 永井 公一さん

東温各地の歴史・文化・史跡あれこれ

東温紀行 ③

層塔及び五輪塔群 (市指定有形文化財)

下林字仙幸寺一体に散在していたものを、明治時代になって基壇を設けてまとめて安置し、更に昭和45年に青年団が整備して現在の状況になったという層塔及び五輪塔群。

土地の人の間では、塔頭から変化したのか「おたちゅうさん」の名で親しまれ、信仰されてきたようです。

凝灰岩製の層塔は2基で、保存状態の良いものは相輪を欠いていますが、五層が残り高さは1.8m。形態は県内に普遍的に見られるもので、造立年代は屋根の造りなどから鎌倉時代後期頃と考えられています。

五輪塔は5基あり、いずれも凝灰岩製で大型。規模は82cm以上あり、最大規模のものが火輪から上部を欠いているのが惜しまれます。水輪の大きさ、形態から鎌倉時代に造立されたと見られ、全国的にも貴重な石造物といえます。

『東温市の文化財』より



東温市消防団の

新役員を紹介します

4月1日、新団長の森光夫氏をはじめ、15人の新役員が決定しました。



団長 森 光夫



副団長 菅能 英樹



副団長 渡部 英樹

【森光夫団長就任あいさつ】

この度、消防団長を拝命致しました。責任ある大役に、重圧と不安で戸惑いながらも身の引き締まる思いです。微力ではありますが、精一杯頑張ります。

予期せぬ災害や多様化する火災など、消防団の機動力を遥かに超える事案も予想されます。消防署や地域の防災組織などと協力し、災害や火災を最小限にとどめるよう訓練し、地域の皆さんが「安全・安心」に暮らせるよう努力していきます。



川内方面隊長
中島 幸一



川内方面隊長
木澤 晋



重信方面隊長
森 真和



重信方面隊長
渡部 賢二



第2分団長
大西 賢



第1分団長
石井 輝男



女性部班長2
白戸 真由美



女性部班長1
藤岡 ちえみ



第6分団長
宇和川 雅克



第5分団長
渡部 政近



第4分団長
大西 幸藏



第3分団長
越智 博伸

広報アンケート結果

報告します

よりよい紙面作りを進めようと、2月号広報で「広報アンケート」を行ったところ、たくさんの方の回答とご意見・ご提案をいただきました。今回はそのアンケートの結果を報告します。

■実施時期・方法

平成26年2月号にアンケート用紙を掲載。市民のみなさんに記入していただき、3月31日までの2か月間、着払い郵便で回収しました。

■回収状況

発行部数 13,000部
回収数 1,222人

回答者の概要

性別

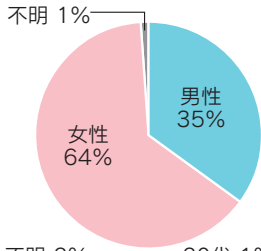

年代

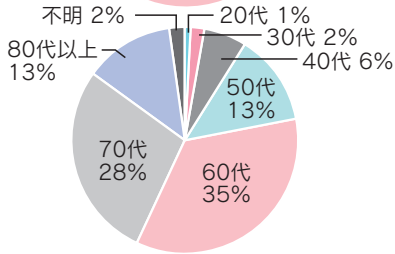

どの程度ご覧になっていきますか

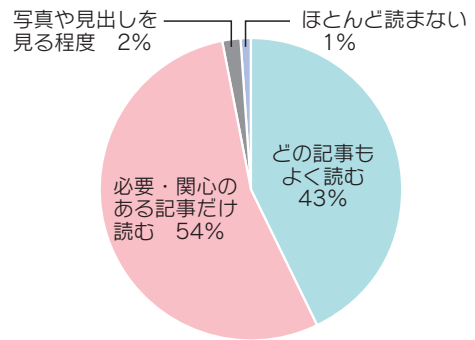

満足度

約6割の人から「満足している」との回答をいただきました。

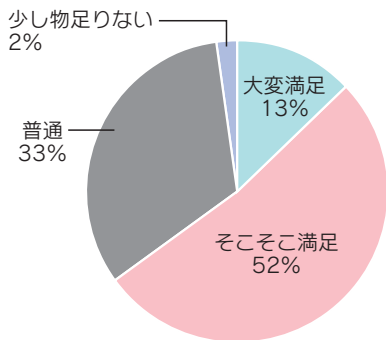

内容への興味関心

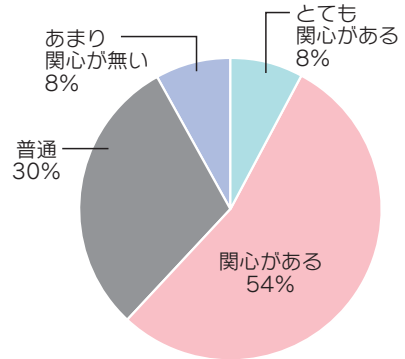

読みやすさ

5割以上の人から「読みやすい」との回答をいただきましたが、更に読みやすさを追及して参ります。

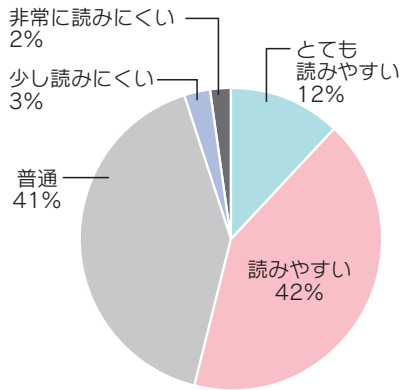

広報紙はどうやって作られているのですか。



広報紙が手元に届くまで

- ①企画・情報収集
寄せられた情報や市の動きなどを精査し、効率的に掲載できるよう全体の構成を考えます。
- ②取材
広報担当が直接出向き、現場の雰囲気を感じながら、写真を撮ります。
- ③編集
文章を考え、画像を選び、パソコンでレイアウトします。
- ④入稿
編集したデータを印刷会社に渡します。

アンケートでいただいたご意見とその回答

■市外から移住してきた人にも東温市のことがわかるよう、旧町の歴史等を特集してほしい。

東温市は、今年9月で合併10周年を迎えます。それに合せて、特集記事を掲載する予定です。

■市内の人の活動などを掲載すればもっと親しみやすい広報になると思う。

東温市に住んでいる人々の息づかいや喜怒哀楽が感じられる紙面を目指し、さらに多くの市民に参加していただける紙面づくりに取り組めます。

■文字が小さいと感じることがあるが、高齢者には見えにくいのではないか。

新聞などでは、社会のニーズに対応し、フォントサイズの変更等を随時行っています。広報とうおんも、読む人の目に負担のない工夫をしていく必要があります。掲載する情報量を減らさないよう、行間や余白スペースを工夫するなどして、文字を大きく、かつページ内の情報を充実させる工夫をしていきます。

■組に入っていない人は、どうやって広報を手に入れているのか。

市役所総合案内のほか、市関連施設や公共施設に設置しています。また、銀行等の公共性の高い施設にも設置してあります。

■掲載要望あれこれ

- 自主防災に関する記事
- 市役所各課の仕事について
- 介護施設コーナー
- 市内の催しコーナー

各課と協議しながら、今回のアンケート結果を活かせるよう調整して参ります。

■四季折々の観光情報や、自然・風土といったものを紹介してほしい。

コーナーの見直しを含め、ご要望の多い記事を取り上げるよう計画していきます。

■紙がきれいでカラー写真も多いのは良いが、作成費がかさむのではと案じる。ページ数を減らすなどの工夫をしてはどうか。

アンケートの結果、見やすい広報を評価されている人も多数おられました。今後は、ページ数を調整するなど、少しでもご納得いただける紙面となるよう努力いたします。

■「いのとん」のコーナーを作してほしい。

現在、市ホームページに「いのとん出演情報」を掲載しておりますが、広報紙にも情報を掲載できるよう検討しております。

■広報にはさんでいるチラシを少なくしてほしい。

収集した情報は、原則として広報紙へ掲載することとしておりますが、空きスペースの不足や情報が多いときなど、やむを得ずチラシを同封させていただいております。できる限りチラシ数を増やさないよう心がけますので、ご理解ください。

■文化財・歴史に関するコーナーや、自然・環境を守る取り組みについてのコーナーがほしい。地区訪問コーナーなどがあると良い。

東温市をもっとよく知っていただくために、これからは積極的に発信していきます。3月号から、歴史・文化・史跡に関する新コーナーがスタートしました。

■以前より読みやすくなっていると思うが、今後ともよりよい広報紙づくりに励んでほしい。

今後、読みやすい広報紙を目指していきます。

広報とうおんに関する問い合わせ 総務課 TEL964-4400

⑤校正

入稿したデータを印刷会社が専用ソフトで作成し、広報担当者に送ります。広報担当は、各課にこのデータを確認してもらい、原稿の最終チェックを行います。

⑥印刷

印刷会社で印刷・製本されます。

⑦納品・仕分け(組毎)

月末前に東温市役所へ印刷会社から納品され、その日のうちに仕分け・発送します。封入作業は、回覧文書や各戸配布分と併せて関係する担当課の市職員が行います。

※手作業により短時間で仕分け作業を行いますので、過不足が生じることがあります。ご迷惑をおかけしますが、ご理解願います。

⑧組長へ配付

配達業者を通じて配布された広報紙は、各組長の手元に送られます。組長から各家庭へ配布していただいております。

市役所からの お知らせ

教育相談室は
Tel 964-9437
Tel 966-6150
です

平成26年度東温市体育施設の使用中止について

生涯学習課 社会体育係 Tel 964・1500

平成26年度工事予定のため、東温市体育施設の使用を中止させていただきます。使用中止の対象施設及び期間は、下記のとおりです。ご迷惑をおかけしますが、ご理解とご協力をお願いします。なお、使用中止期間等が変更になる場合は、再度お知らせします。

| 体育施設 | 使用中止期間 |
|-----------------------------|----------------------------|
| ツインドーム 重信 | 平成26年9月1日から 平成27年3月31日 |
| 川森公園 かすみの森公園 多目的広場1・2 | 平成25年8月1日から 平成26年6月30日 |
| 北吉井小学校 運動場 | 平成26年7月19日から 平成26年8月31日 |

子ども支援教育相談を実施します

学校教育課 学事係 Tel 964・4420

愛媛県教育委員会では、発育や発達に不安のある幼児・児童・生徒の保護者を対象に、養育や教育に係る個別相談を行います。

- 期日 6月30日(月)
- 会場 愛媛県総合社会福祉館 (松山市持田町)
- 申込期限 5月28日(水) 17時まで
- 申込先 学校教育課

臨時福祉給付金及び子育て世帯臨時特例給付金について

社会福祉課 子育て支援室 Tel 964・4406

- 臨時福祉給付金支給対象者
平成26年度市民税(均等割)が課税されていない人。ただし、次の人は除きます。
- ①平成26年度市民税(均等割)課税者に税法上扶養されている人など
 - ②生活保護制度の被保護者など
- 子育て世帯臨時特例給付金支給対象者
平成26年1月分の児童手当を受給している人。ただし、次の人は除きます。
- ①臨時福祉給付金受給者
 - ②平成25年の所得が児童手当の特例給付に該当する人
 - ③生活保護制度の被保護者など
- 申請先は平成26年1月1日において住民登録をしている市区町村です。申請方法や受付開始時期については、6月にご案内します。
- 2つの給付金の制度に関する専用ダイヤル
Tel 0570・037・192
(平日9時から18時まで)

公共交通の利用促進に取り組み活動を支援します

まちづくり課 都市計画係 Tel 964・4412

- 市民主体で取り組む公共交通の利用促進活動を支援する「東温市おでかけ交通利用促進活動助成事業」の助成団体を募集します。
- 助成内容
対象団体が新たに取り組む利用促進活動の費用を助成します。
- 助成額(上限)
20万円(補助率10/10)
- 採択数(見込) 3団体
- 対象団体
○地域に根ざし、自らの地域の公共交通の利用促進活動に取り組む市
- 募集要領
募集要領を必読のうえ、企画提案書をまちづくり課に提出してください。
- 募集期間 5月12日(月)～30日(金) 17時まで(必着)
- 提出書類
募集要領を必読のうえ、企画提案書をまちづくり課及び川内支所窓口で配布 ※市ホームページにも掲載

浄化槽・合併処理浄化槽などについて

下水道課 管理係 TEL 964-4417

浄化槽の保守点検・清掃・

法定検査は必ず受けましょう

浄化槽の保守点検・清掃・法定検査は、設置者の義務です。

定期的な保守点検・清掃を行うことにより、悪臭等によるご近所とのトラブルや清掃時の料金のトラブル等を未然に防止できます。公共水域の保全のためにも、必ず実施しましょう。

定期的な保守点検

浄化槽は、機能を維持するために、法律で定められた回数（一般家庭は年3回以上）の保守点検が必要です。

定期的な清掃

浄化槽は、年1回以上の清掃が必要で、浄化槽の中に汚泥が溜まりすぎると、水質の低下や悪臭等の原因になります。

料金は年1回の清掃を前提に設定されていますので、数年間放置すると清掃の際に料金トラブルの原因になります。必ず1年に1回の清掃作業をお願いします。

法定検査

愛媛県浄化槽協会が愛媛県の委託を受けて実施しています。

○7条検査

浄化槽を設置して3か月を経過した日から5か月の間に実施する検査

○11条検査

年1回の定期検査（水質状況などの機能判断）

※法定検査は、保守点検や清掃を行っていても、年に1回必ず受けなければなりません。11条検査は、保守点検や清掃が一定の基準に従って実施されているかなどを検査するもので、保守点検や清掃とは全く別の観点から行われるものです。

■問い合わせ先

○保守点検

中予浄化槽管理協同組合
(TEL 923-5608)

○清掃

松山衛生事業協同組合
(TEL 911-5122)

○法定検査

愛媛県浄化槽協会
(TEL 925-2826)

合併処理浄化槽を設置する人は

補助制度があります

市では、河川、水路の水質向上を図り、住環境を保全するために、し尿と生活雑排水を一緒に処理すること

が可能な「合併処理浄化槽」を設置する世帯に補助制度を設けています。

■補助対象の区域

①公共下水道事業計画区域及び農業集落排水事業対象区域を除いた市内全域

②公共下水道事業計画区域内でおおむね7年以内に供用開始の見込まれない区域

③前各号にかかわらず、早期に使用開始が見込める地域は除く。

④前①②にかかわらず、接面に下水道が布設されており、接続が可能な土地は除く。

※補助対象が不明なときは、事前にお問い合わせください。

■補助対象の浄化槽

全国合併処理浄化槽普及促進市町村協議会に登録している処理対象人員10人以下の浄化槽で、申請年度内に設置が完了すること。

■補助対象の建物

個人の主に居住を目的とした建物または同一建物の延べ床面積の2分の1以上を居住用に供する建物（建売、別荘等は不可）

■補助対象者（条件）

①自ら居住するために設置する者（個人住宅）

②市税を滞納していない者

※その他詳細についてはお問い合わせください。

■補助金額

平成26年度は次の補助金額で、予

算の範囲内において補助金を交付します。

| 人槽区分 | 補助金額 | 補助金額 (山之内地区) |
|--------|----------|-----------------|
| 5人槽 | 332,000円 | 550,000円 |
| 6～7人槽 | 414,000円 | 700,000円 |
| 8～10人槽 | 548,000円 | 850,000円 |

下水道使用者のうち下水道以外の

水（井戸水など）をお使いの人へ

下水道以外の水（井戸水など）を使用している人は、ご申請いただいているご家族の人数により下水道への汚水排出量を算定しています。

人数が変更になる場合（転入・転出や長期にわたる転勤・就学、介護施設への入所、死亡など）は、人数変更のために下水道課へ異動届の提出が必要となりますので、ご注意ください。

なお、住民基本台帳で確認が出来ない異動の場合は住所以外での居住が確認できるもの（住所以外での公共料金の領収書や入所施設からの通知など）が別途必要となります。

東温市消防救急出場数

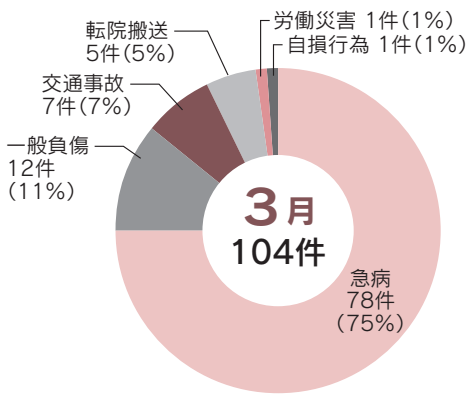

六価クロム
地下水モニタリング調査結果

(3月10日採水分)

牛淵地区の調査地点(7か所)について、2地点の観測用井戸で環境基準値(0.05mg/ℓ)を超える値(0.06mg/ℓ、0.68mg/ℓ)が検出されましたが、周辺には常用的な飲用井戸もなく、人の健康等への影響を及ぼすおそれはありません。

☎ 市民環境課 TEL964-4415

自動車税・軽自動車税の納期は6月2日です!

税務課 市民税第2係 TEL964-4403

自動車税・軽自動車税は、4月1日現在に登録されている車両の所有者に課税されます。

自動車税は愛媛県中予地方局から、軽自動車税は東温市役所から、それぞれ5月中旬に納税通知書を送付します。

※自動車税に限りコンビニで納付できます。

納期・口座振替日 6月2日(月) 障がいのある人の減免

障がいの程度等、一定の要件に該当し、申請期間に自動車税又は軽自動車税の減免申請をされた人は、1台に限り減免を受けることができます。

申請期間 4月1日(火)～5月26日(月)

洪水から守ろう!みんなの地域

総務課 危機管理室 TEL964-4400

水防思想の高揚を図り、水害の未然防止と軽減に資するため、5月1日から5月31日は水防月間と定められています。

事前の備え

- 避難場所、避難経路は事前に確認!
- 安全な避難を行うためには、避難場所、避難経路を事前に確認しておくことが重要です。
- 家族が離れているときの安全確認の方法を決めておきましょう。
- 防災マップなどを活用して、避難

場所などを確認しておきましょう。非常時の持ち出し品は事前に準備! 貴重品、衣類、非常用食品などを準備しておきましょう。

懐中電灯やラジオの準備も大切です。

- 避難時の荷物はリュックサックなど両手を使えるものに入れましょう。
- 台風などが近づいたら
- 水害時に避難行動をとるためには、付近を流れる河川の水位の情報や雨量の情報、気象予報、洪水予

問い合わせ先

- 自動車税 中予地方局 課税課 (TEL909-8754)
- 軽自動車税 東温市 税務課 (TEL964-4403)

警報を把握することが重要です。河川の水位が避難判断水位に到達することや、氾濫警戒情報の発令が、避難勧告発令の一つの目安であり、避難を判断するタイミングの目安になります。

- 浸水後の避難は非常に危険です。早めに避難しましょう。
- 河川の水位や雨量の情報は、テレビ、ラジオ、携帯電話、インターネットなどで入手できます。
- 日頃からの備えが、いざというときに必ず役に立ちます!

東温市木造住宅耐震診断補助事業

| | |
|-----------|---|
| 対象となる木造住宅 | ①昭和56年5月31日以前に着工された一戸建ての木造住宅 （※枠組壁工法、丸太組工法、大臣等の特別な認定を得た工法のもの対象外） ②階数が2階以下で、延べ面積が500㎡以下のもの ③次の用途の住宅が該当します。 ○専用住宅 （※共同住宅及び長屋住宅は対象外） ○併用住宅 （※延べ床面積の過半の部分が、住宅の用途に供されているもの） |
| 補助対象者 | 対象となる住宅の所有者 |
| 対象となる耐震診断 | 「愛媛県木造住宅耐震診断事務所」の登録を受けた建築士事務所が、「愛媛県木造住宅耐震診断マニュアル」に基づき実施する「耐震診断」 |
| 補助金額 | 補助対象経費の3分の2以内、かつ、最高2万円を限度に補助します。 |
| 受付期間等 | 平成26年5月1日から 平成26年12月26日まで 平成26年度は、20戸の予定です。 （受付先着順） |

あなたの家は、大丈夫？
まずは、耐震診断 ついで 耐震改修を！

まちづくり課 建築住宅係 TEL 964-4412

東温市の補助制度を利用しましょう
南海トラフ巨大地震等の大規模な地震の発生に備え、生命・財産を守るため、あなたの家も、耐震診断を行い、改修工事をしていきましょう。

東温市では、「人が住み 人が集う安全・安心な まちづくり」の一環として、木造住宅の耐震診断及び耐震改修工事費用の一部を補助します。

東温市木造住宅耐震改修補助事業

| | |
|-------------|---|
| 対象となる木造住宅 | 東温市木造住宅耐震診断補助事業による耐震診断を受けた結果、補強が必要な住宅（上部構造評点が1.0未満と判定されたもの） |
| 補助対象者 | 対象となる住宅の所有者 ※市税を滞納していない者 |
| 対象となる耐震改修工事 | 「東温市木造住宅耐震改修事業補助金交付要綱」及び「愛媛県木造住宅耐震改修補助マニュアル」に基づき実施する「耐震改修工事」とする。 |
| 補助金額 | ○耐震改修設計に要する経費の3分の2以内（限度額20万円） ○耐震改修工事に要する経費以内（限度額90万円） ○耐震改修工事監理に要する経費の3分の2以内（限度額5万円） |
| 受付期間等 | 平成26年5月1日から 平成26年12月26日まで 平成26年度は、5戸の予定です。 （受付先着順） |

■ 申込方法

○耐震診断・耐震改修を希望される人は、東温市役所まちづくり課窓口で、事前相談を受け付けています。

相談の際に、補助の対象となるかどうかを確認しますので、住宅の建築年度や構造など、わかる範囲で調べておいてください。
「建築時期のわかるもの」としては、確認通知書の写し、建築物の登記簿等があります。（※これらの書類の写しは、申請時に必要になります。）

■ 東温市ホームページ

○申請様式については、窓口でお渡しします。また東温市ホームページにも公開していますので、ご利用ください。

「くらしの便利帳（テーマで探す）」
↓住まいとくらし↓家を建てるときは「で検索できます。
26年度から、耐震改修補助金の改修工事について、補助対象経費の2/3以内（限度額60万円）↓補助対象経費以内（限度額90万円）に引き上げられました。

入札結果【3月実施分】

総務課 管財係 (TEL964-4400)

| 日程 | 業務（工事）名 | 落札業者 | 落札金額（税込）円 |
|-------|------------------------------------|----------------|------------|
| 3月25日 | 東温市地区計画道路測量設計委託業務 | (株)親和技術コンサルタント | 9,240,000 |
| 3月27日 | 市有施設消防設備保守点検委託業務 | (株)四国消防 | 3,780,000 |
| | 平成26年度学校給食センター下水道除害施設管理委託業務 | (株)都クリーン | 486,000 |
| | 東温市都市公園他浄化槽管理業務 | (有)伊予水質管理センター | 695,080 |
| | 上林・拝志地区浄化センター維持管理委託業務（長期継続契約） | (株)カトウ | 39,852,000 |
| | 川内・重信浄化センター維持管理委託業務 | (株)ダイキアクシス | 56,808,000 |
| | 中央公民館空調機保守管理業務 | 重松兄弟設備(株) | 864,000 |
| | 川内公民館空調機保守管理業務 | 渡部電水工業(株) | 842,400 |
| | 空調設備等保守点検委託業務 | 重信兄弟設備(株) | 1,000,000 |
| | 粗大ごみ等処理委託業務（川内地区） | (株)富久 | (単) 30 |
| | 粗大ごみ等処理委託業務（重信地区） | オオノ開発(株) | (単) 31 |
| | 資源ごみ運搬委託業務（川内地区びん・ガラス） | 松山容器(株) | 855,360 |
| | 資源ごみ収集処理委託業務（重信地区空缶金属類） | ふたば(株) | 4,147,200 |
| | 資源ごみ運搬処理委託業務（川内地区空缶金属類） | (株)富久 | 1,490,400 |
| | 市有施設不燃物収集運搬処理委託業務 | (株)富久 | (単) 174.96 |
| | 資源ごみ収集委託業務（川内地区） | (株)富久 | 19,673,280 |
| | 資源ごみ収集委託業務 （重信地区ペットボトル・プラスチック類） | ふたば(株) | 6,771,600 |
| | 資源ごみ運搬委託業務（ペットボトル・プラスチック類） | 松山容器(株) | 5,313,600 |
| | 粗大ごみ等収集運搬委託業務（川内地区） | (株)富久 | 6,989,328 |
| | 粗大ごみ等収集運搬委託業務（重信地区） | 松山容器(株) | 7,257,600 |
| | 環境美化巡回監視回収事業 | (株)NKT | 2,397,600 |
| | 汚泥処理委託業務（公共）その1 | (株)Eーシステム | (単) 14,364 |
| | 汚泥処理委託業務（公共）その2 | オオノ開発(株) | (単) 12,355 |
| | 紙ごみ収集運搬委託業務 | 愛媛故繊維再生(株) | 15,552,000 |
| | 市有施設紙類回収資源化委託業務 | 故紙リサイクルセンター(株) | 939,600 |
| 3月28日 | 樋口・下沖団地エレベーター保守点検委託業務 | 三菱電機ビルテクノサービス | 719,280 |
| | 市有施設自動ドア保守点検委託業務（長期継続契約） | 三和シャッター工業(株) | 1,360,800 |
| | 市庁舎清掃及び建築物環境衛生管理委託業務 | 佐伯ビル管理(株) | 10,692,000 |
| | 東温市ふるさと交流館施設清掃委託業務 | 佐伯ビル管理(株) | 5,076,000 |
| | 東温市立図書館清掃委託業務 | 佐伯ビル管理(株) | 1,058,400 |
| | 平成26年度川内支所施設清掃委託業務 | 佐伯ビル管理(株) | 518,400 |
| | 総合公園体育施設管理委託業務 | (株)NKT | 3,985,200 |

※（単）は、単価契約



水道だより
水道課 TEL964-4416

安全で安心な水を安定的に供給するために

平成26年度 水道管等の布設替工事

工事中は、振動、ほこり、交通の不便等をおかけしますがご理解、ご協力をお願いします。

■重信地区

- 道路改良に伴う配水管の布設替
見奈良・横河原・南野田地区
- 土地区画整理事業に伴う配水管の布設替
志津川地区

■川内地区

- 配水管の布設替（統合簡易水道事業）
北方と松瀬川地区の一部・則之内三島地区・
河之内日浦地区・井内中野地区
- ポンプ場及び配水池の新設工事
井内地区
- ポンプ場の新設及び配水池の増設工事
河之内日浦地区

市では、新設や布設替をする時の水道管は耐震管を使用しており、管口径Φ50からΦ200までは耐震型高性能ポリエチレン管を採用しています。この管は、柔軟性と強靭さを兼ね備えており、継手を熱融着し一体化することで漏水の心配がありません。また、サビや腐食が発生せず、長期にわたって安心して使用できます。

口径Φ250以上と、水圧が高くかかる箇所は耐震継手を有するダクタイル鋳鉄管を使用しています。



年金のひろば
保険年金課 TEL964-4408

会社を離職された人の 国民年金の手続き

■国民年金の加入者は次の3種類です

| | |
|---------|---------------------------------|
| 第1号被保険者 | 自営業者、学生や会社を離職した人などとその配偶者 |
| 第2号被保険者 | 厚生年金保険、共済組合等に加入している人（会社員、公務員など） |
| 第3号被保険者 | 第2号被保険者に扶養されている配偶者 |

会社に勤めて厚生年金保険等に加入している20歳から60歳までの人が離職した場合は、国民年金の被保険者（第1号・第3号）になります。

■第1号被保険者・第3号被保険者

市役所または年金事務所で手続きをしましょう。また、厚生年金加入時に第3号被保険者であった配偶者についても手続きが必要です。

離職により第3号被保険者となる場合は、「国民年金第3号被保険者該当関係届」を配偶者の勤務する事業所を経由して、事業所を管轄する年金事務所へ提出してください。

○持参物

離職したことが確認できる書類（社会保険資格喪失証明書・離職票等）・印鑑・年金手帳

■離職（失業）による保険料免除

免除の承認は、被保険者・配偶者及び世帯主の前年の所得を基準に決定されます。失業等により現在収入がない場合は、特例により認められる場合がありますので、市役所または年金事務所でも免除申請をしてください。

なお、保険料が免除された期間は、将来受ける年金の受給資格期間（25年）に算入され、年金額にも一定の割合で算入されます。

○持参物

年金手帳・印鑑（本人署名の場合は不要）、失業していることが確認できる雇用保険受給資格者証等
※離職して学生になる場合は、学生証または在学証明書

※国民年金の被保険者（第1号被保険者・第3号被保険者）から厚生年金被保険者（第2号被保険者）になった場合の加入手続きは、勤務する事業所を通じて行います。

保 険 年 金 課 (TEL964-4408)
松山東年金事務所 (TEL964-2835)

消費者力 UP 通信



インターネット通販の 前払い決済には注意！

ブランドのスニーカー、財布、バッグ
などの通販トラブル多発！

相談事例



インターネットでブランド名で検索して見つけたサイトで、スニーカーが安くなっていたので注文した。外国人名義の指定口座に商品代金を振り込んだが、商品が届かない。サイトにメールでキャンセルを申し出たが応答がない。



相談・お問い合わせ

- 東温市 消費生活相談窓口（総務課内）
TEL964-4400
※毎週月曜日及び第2・4金曜日は、専門の相談員が対応
- 消費者ホットライン電話
ゼロ・コー・ナナ・ゼロ 守ろうよ みんなを！
TEL0570-064-370

アドバイス

- 商品が届かない、事業者と連絡が取れない、模倣品が届いたといった詐欺的な手口が増加しています。
- 法律で定められた業者名、住所、電話番号などの表記を事前によく確認してください。メールアドレスしか記載されていないサイトとの取引は危険です。
- 金額が極端に安い価格で販売しているサイトや日本語が不自然なものは要注意です。
- 支払い方法が、個人名義の銀行口座への前払いの場合は特に注意しましょう。できれば、クレジット決済の利用ができるサイトを選ぶようにしましょう。
- 振り込んでしまった場合は、銀行と警察にすぐ相談しましょう。



公共交通ニュース

まちづくり課 TEL964-4412

市では、公共交通基本計画として『東温市地域公共交通総合連携計画』を平成22年度に策定し、この計画に基づいて山間バス路線での試験運行、ワークショップや路線バス体験教室の開催等に取り組んでいます。

この計画は平成23～27年度までの5年間を計画期間としていることから、計画3年目の平成25年度に試験運行の利用状況や課題を整理し、中間評価を行いました。この評価をもとに、平成26年度以降の地域のおでかけ手段構築や公共交通の維持・活性化に向けた取り組みの方針となる『東温市地域公共交通活性化プラン』を平成26年2月に策定し、公共交通の活性化に向け引き続き取り組んでいきます。

公共交通の取り組みは次のステージへ ～東温市地域公共交通活性化プランを 策定しました～

■これからの主な取り組み予定

- 山間バス路線の再編
- 新たなおでかけ手段の導入検討
- 公共交通情報をまとめた冊子の作成
- 市民主体の公共交通利用促進活動の支援

東温市地域公共交通総合連携計画実施期間

H23～25年度 各種取り組み

活性化プラン ・取り組みの評価・検証
・2年間の具体的取り組みの計画

H26～27年度 新しい取り組み

広報とうおんや市のホームページで情報を発信していきます。皆さんのご意見をお待ちしています。
図 まちづくり課 (TEL964-4412 FAX 964-4447)

犬の登録

狂犬病予防集合注射

(日程は下表のとおり)
 市民環境課 (TEL 964・4415)

生後91日を経過した犬の飼い主には、生涯一度の登録と、毎年1回の狂犬病予防注射が義務付けられています。
 今年度の集合注射を次の日程で行います。東温市に登録している犬であればどの地区でも受けることができます。
 実施期間内に注射を受けられない人は、かかりつけの動物病院で必ず受けてください。

持参物 注射受付票

※登録者の人に事前に送付します

料 金

①すでに登録している場合 2,850円(注射料金)
 ②新規登録料 3,000円
 ※つり銭のいらないようご準備を

注意事項

- 逃げないように首輪・リードをし、ふん便の始末袋を用意しましょう。
- 必ず犬を押さえられる人が連れて行きます。危険と判断された場合は注射をお断りする場合があります。



犬の鑑札

5月13日 火

| | | |
|---------------|-----|----------|
| 9:40 ~ 9:45 | 明 河 | 海上バス停 |
| 9:55 ~ 10:05 | 滑 川 | 生活改善センター |
| 10:10 ~ 10:15 | 〃 | 郷入口 |
| 10:25 ~ 10:35 | 河之内 | 土谷公民館 |
| 10:40 ~ 10:45 | 〃 | 土谷礼場 |
| 11:00 ~ 11:40 | 南 方 | 川内支所駐車場 |
| 11:45 ~ 11:55 | 〃 | 高木集会所 |
| 13:00 ~ 13:20 | 北 方 | 町西公民館 |
| 13:25 ~ 13:35 | 南 方 | 上砂集会所 |
| 13:45 ~ 14:00 | 〃 | 南方東集会所 |
| 14:05 ~ 14:15 | 〃 | 板戸集会所 |
| 14:20 ~ 14:30 | 〃 | 向井川橋南 |

5月14日 水

| | | |
|---------------|-----|-----------|
| 9:30 ~ 9:35 | 河之内 | 日浦集会所 |
| 9:45 ~ 9:50 | 〃 | 奥問屋ごみ集積場前 |
| 9:55 ~ 10:00 | 〃 | 白猪滝口バス停 |
| 10:05 ~ 10:15 | 〃 | 狩場バス停 |
| 10:20 ~ 10:25 | 〃 | 河之内公民館 |
| 10:30 ~ 10:40 | 〃 | 下音田ごみ集積場前 |
| 10:45 ~ 10:55 | 則之内 | 東谷小学校前 |
| 11:00 ~ 11:20 | 〃 | 則之内集会所 |
| 11:30 ~ 11:40 | 〃 | 永野集会所 |
| 11:45 ~ 11:55 | 松瀬川 | 三軒屋河崎橋南 |
| 13:00 ~ 13:05 | 〃 | 三軒屋上バス停 |
| 13:10 ~ 13:20 | 〃 | 奥松瀬川公民館 |
| 13:25 ~ 13:30 | 〃 | 五柱神社前 |
| 13:35 ~ 13:40 | 〃 | 川筋木炭庫前 |
| 13:55 ~ 14:05 | 〃 | 前松瀬川公民館 |
| 14:10 ~ 14:30 | 〃 | 西組青年会館 |

5月15日 木

| | | |
|---------------|-----|---------|
| 9:35 ~ 9:40 | 井 内 | 大平集会所 |
| 9:50 ~ 10:00 | 〃 | 川東集会所 |
| 10:10 ~ 10:15 | 〃 | 井内西集会所 |
| 10:25 ~ 10:30 | 〃 | 井内公民館 |
| 10:40 ~ 10:55 | 則之内 | 西谷小学校前 |
| 11:05 ~ 11:25 | 〃 | 和田丸集会所 |
| 11:35 ~ 11:55 | 南 方 | 天神集会所 |
| 13:00 ~ 13:10 | 北 方 | 東中村集会所 |
| 13:15 ~ 13:50 | 〃 | 北方東公民館 |
| 13:55 ~ 14:00 | 〃 | 上海上旧バス停 |
| 14:05 ~ 14:15 | 〃 | 下海上集会所 |
| 14:20 ~ 14:30 | 〃 | 西古市集会所 |

5月16日 金

| | | |
|---------------|-----|-------------|
| 9:20 ~ 9:50 | 松瀬川 | 横瀬団地集会所 |
| 10:00 ~ 11:00 | 則之内 | えひめ中央農協三内支所 |
| 11:10 ~ 11:30 | 吉 久 | 吉久集会所 |
| 11:40 ~ 11:55 | 南 方 | 北八幡集会所 |
| 13:00 ~ 13:20 | 〃 | 茶堂集会所 |
| 13:30 ~ 13:40 | 北 方 | 西中村集会所 |
| 13:50 ~ 14:30 | 南 方 | 松山市農協川上支所 |

● **こんなときはどうするの？**

Q. 犬が高齢で調子が悪い。

A. かかりつけの獣医に相談してから受けさせてください。

Q. 注射済票の交付手続きをしていない病院で注射させた。

A. 狂犬病予防注射済証（病院が発行する証明書）を市民環境課へ持参し、注射済票の交付を受けてください。

● **こんなときにも届出を**

・引越して東温市に転入した場合

・犬を譲渡された場合

・飼い犬が死亡した場合

・飼い犬が人をかみ事故を起こした場合

・犬にかまれ被害届を出したい場合（任意）

・野犬を保護した場合や飼い犬が行方不明になった場合

● **犬を飼い続けられなくなった場合**

自分で新しい飼い主を探しましょう。

どうしても見つからない場合は、毎週木曜日午前9時までに市役所市民環境課または川内健康センターにお連れください。（犬猫のみ）

● **狂犬病は恐ろしい病気**

狂犬病は、すべてのほ乳類が感染し、発症すればほぼ100%死亡する恐ろしい病気です。近隣諸国をはじめ海外においては狂犬病による死者がいまだに発生しています。

5月21日 水

| | | |
|---------------|-----|--------------|
| 9:15 ~ 9:40 | 横河原 | 横河原公民館(水天宮内) |
| 9:50 ~ 10:30 | 志津川 | 志津川公民館 |
| 10:40 ~ 11:20 | 〃 | 八反地集会所 |
| 11:30 ~ 11:50 | 西岡 | 西岡集会所 |
| 13:00 ~ 13:20 | 〃 | 池ノ下集会所 |
| 13:30 ~ 13:45 | 牛淵 | 堀池集会所 |
| 13:55 ~ 14:30 | 〃 | 牛淵集会所 |

5月22日 木

| | | |
|---------------|----|-------------|
| 9:15 ~ 9:25 | 上林 | 湧水集会所 |
| 9:35 ~ 9:45 | 〃 | 中筋集会所 |
| 9:55 ~ 10:00 | 〃 | 血ヶ嶺登山口バス停 |
| 10:10 ~ 10:20 | 〃 | 上林公民館(上林小前) |
| 10:25 ~ 10:35 | 〃 | 花山集会所 |
| 10:45 ~ 10:55 | 〃 | 二ノ瀬集会所 |
| 11:05 ~ 11:20 | 下林 | 八幡集会所 |
| 11:30 ~ 11:45 | 〃 | 助兼集会所 |
| 11:50 ~ 12:00 | 〃 | 伽藍集会所 |
| 13:00 ~ 13:10 | 〃 | 別府集会所 |
| 13:15 ~ 13:25 | 〃 | 仙幸寺集会所 |
| 13:35 ~ 13:50 | 〃 | 宮ノ段集会所 |
| 13:55 ~ 14:10 | 上村 | 上ノ段資材置場西 |
| 14:15 ~ 14:30 | 〃 | 上村集会所 |

5月23日 金

| | | |
|---------------|-----|---------------|
| 9:10 ~ 9:50 | 田窪 | 田窪団地集会所 |
| 10:00 ~ 10:40 | 〃 | 田窪公民館 |
| 10:50 ~ 11:05 | 南野田 | 南野田公民館 |
| 11:10 ~ 11:15 | 〃 | 出作集会所 |
| 11:20 ~ 11:35 | 北野田 | 新村集会所 |
| 11:45 ~ 11:55 | 〃 | 北野田公民館 |
| 13:00 ~ 13:30 | 野田 | 野田集会所(ゆるぎ公園内) |
| 13:40 ~ 14:00 | 西岡 | 播磨台団地集会所 |
| 14:10 ~ 14:30 | 見奈良 | 市役所隣接西駐車場 |



狂犬病予防注射済票

5月20日 火

| | | |
|---------------|-----|------------|
| 9:20 ~ 9:25 | 山之内 | 山之内公民館 |
| 9:35 ~ 9:45 | 〃 | 荒木谷集会所 |
| 9:55 ~ 10:05 | 〃 | 除ヶバス停 |
| 10:10 ~ 10:40 | 〃 | 井口公民館 |
| 10:50 ~ 11:30 | 樋口 | 樋口集会所 |
| 11:40 ~ 11:55 | 横河原 | 二本松(横河原駅北) |
| 13:00 ~ 13:10 | 〃 | 愛媛医療センター入口 |
| 13:15 ~ 13:55 | 志津川 | 旧重信町役場東駐車場 |
| 14:00 ~ 14:30 | 見奈良 | 見奈良公民館 |



注射うけようね!

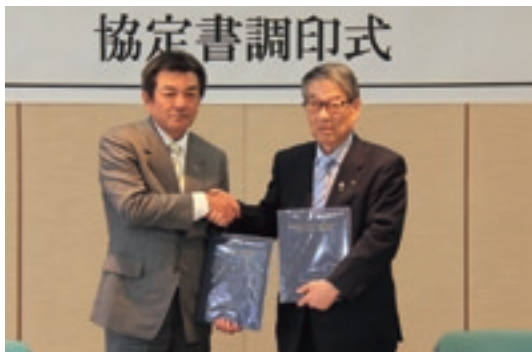

2 災害時における応急物資の供給に関する協定書調印式 安全・安心なまちへ

4月2日、株式会社ダイキアクシスと東温市が、大規模災害発生時の緊急時に不足が予想される発電用燃料、緊急車両用燃料等を優先的に供給してもらい、迅速な救助活動を実施できるように協定を結びました。これにより地域の防災力がより一層高まり安全・安心のまちづくりが進みました。



1 ひょうたん桜 春の息吹を感じて

3月28日、田窪の森さん宅前の土手で「ひょうたん桜」が開花し始めていました。ひょうたん桜と言えば高知県吾川郡仁淀川町が有名ですが、20年ほど前に森さんが植栽したところ立派に成長し、今では遠方からわざわざ見物に訪れる人も多いのだそうです。また、近くには枝垂れ桜の並木道があり、辺りは春色に包まれていました。

camera sketch

まちの話題をカメラでスケッチ！



6 第18回源太桜まつり 今年も元気に咲きました

4月6日、小雨の降るあいにくの天気の中、恒例の源太桜まつりが開かれました。当日「源太桜」は今が見ごろの状態、文字通りまつりに花を添えていました。また、土谷公民館では、餅や猪鍋が販売され、多数の人で賑わっていました。



5 ミュージカル第9作「道後湯の里」 夢を実現させた男、伊佐庭如矢いさにわゆきやものがたり

4月11日、坊っちゃん劇場でミュージカル第9作「道後湯の里」が開幕しました。脚本は名誉館長のジェームス三木さんで、100年先を見据えて道後温泉を観光地として発展させようと、道後温泉本館改築や道後鉄道の敷設に力を尽くした伊佐庭如矢いさにわゆきやのものがたりを、役者たちが熱演しました。



4 いのとんランドセルカバー贈呈式 いのとんと一緒にお勉強

4月3日、NTTタウンページ株式会社より市内各小学校の新1年生に「いのとんランドセルカバー」240枚が贈られました。いのとんがかわいくデザインされたランドセルカバーにいのとんも大喜び。贈呈式にかけつけたタウンページ君も満足気です。



3 陸王愛媛 佐古ダム清掃活動 釣り人の恩返し

4月3日、釣り愛好グループ「陸王愛媛」のメンバーたちが、下林の佐古ダムで清掃活動を行いました。近年、釣りを楽しめる溜め池などが少なくなってきたため、貴重な釣り場を守るとともに釣り人のモラル向上をアピールしようといわれたもので、溜め池の環境が釣り人によって守られるという理想的な関係が築かれそうです。

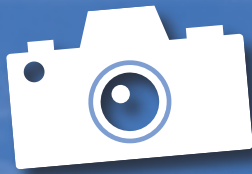

カメラスケッチ



8 揚神社の春祭り 「はっけよい！のこった！」

4月13日、北方の揚神社で春祭りが開催されました。あいにくの雨のために、恒例のこども相撲は拝殿に場所を移し実施されましたが、元気あふれるこどもたち約30人が熱戦を繰り広げていました。応援する声も境内いっぱいに広がって、お祭りを盛り上げていました。



7 第2回東温ライオンズカップ少年サッカー大会 輝け！笑顔の少年少女

4月12日から2日間、東温市川内運動場で東温ライオンズクラブ主催の少年サッカー大会が行われました。サッカーを愛する少年少女たちの健全育成を目指し、サッカー技術の向上や各チームの親睦を深めようといわれたもので、市内外から8チームが参加しました。市内のクラブチームの成績は、重信キッカーズが準優勝、川上サッカースポーツ少年団が4位でした。

ちょっと一言

ALT から



Cultural and other differences

Have you ever lived in a foreign country? Did you ever try to handle everything by yourself without knowing the language? Well, here we go.

A friend from Germany came for a 3-month-stay to Japan to attend an on-the-job training. Not knowing the language and many more things I tried to help him as much as possible. So, here are some points that really made me laugh when talking to him:

“Klaus, water is leaking from the top of the toilet after I flush it”. What he was talking about: the small fountain to clean your hands. Or this one: “Klaus, smoke is coming out of my rice cooker – should I unplug it?” He saw the steam when the water started boiling. Price comparison: “Klaus, oil is so much cheaper over here than in Germany”. “Ok, please show me the bottle”. What he had purchased was vinegar. Good thing that we talked about his shopping items and everything, I guess. To be continued!

文化などの違いについて

みなさんは外国で生活をしたことがありますか。その国の言葉が分からないのに、すべてを自分でなんとかしようとしたことはありますか。それでは、いってみましょう。

ドイツからの友人が職業訓練に参加するため、3か月間日本にやって来ました。日本語や他にも色々なことを知らないなので、できるだけ彼の手助けをしようと思いました。そこで、彼と話しているときに笑ってしまったいくつかの点を紹介したいと思います。

「クラウド、トイレを流したあとトイレの上の部分から水がもれてるんだけど。」彼が話していたのは、(トイレタンク上部の) 手洗い器のことでした。またこんなこともありました。「クラウド、炊飯器から煙が出ているんだけど、電源を切った方がいいの？」彼は水が沸き始めたときの蒸気を見ていたのです。また値段を比べて「クラウド、油はドイツよりこちらの方がずっと安いね。」と言うのでボトルを見せてもらおうと、彼が購入したものは酢でした。彼の買い物などについて私たちが話したことは良かったと思います。続く。

宇氣洲神社 ジャズの夕べ

- 日時 5月17日(土) 18時～20時
- 場所 宇氣洲神社 (田窪)
- 内容 NKPビッグバンドによるジャズの生演奏、東温高校吹奏楽部、川内中学校吹奏楽部
- 入場 無料 ※どなたでもご参加ください
- 主催 宇氣洲神社 “ジャズの夕べ” 実行委員会
 中嶋 090-9779-6970

* NKPビッグバンド *

松山市を地元として県内外で活発な演奏活動を展開



きらり東温からのお知らせ

東温市の素晴らしい自然を満喫しよう!!

新緑の爽やかな季節に、自然探訪しながら白猪の滝に行きませんか。

白猪の滝は、血ヶ嶺連峰県立自然公園の中にある高さ96mの滝です。重信川の上流、表川白猪越の溪にかかり、その落下する姿はまさに自然の偉大さを感じさせます。

■日時 5月24日(土)
 9時30分～14時30分

■集合場所 中央公民館 9時30分

■参加費 300円

■服装

日よけ・虫除けに対応できる服装(長袖)、帽子・スポーツシューズ

■申込期限 5月12日(月)まで

■申込先 佐藤 (TEL964-9171)

※雨天の場合、目的地はさくらの湯に変更となります。

満1歳 Happy Birthday



宮城 伶司くん
5月23日生まれ (志津川)

たくさん食べて大きくなってね

満1歳を迎えるお子さんの写真、ご自慢のペット（新コーナー）写真、大募集！

■必要事項

【満1歳】

- (対象) 6月生まれ
①写真 (デジカメ画像も可)
②氏名 (ふりがな)
③住所 ④生年月日
⑤電話番号⑥父母氏名
⑦30字程度でお子さんへのメッセージ

【ペット】

- ①写真 (デジカメ画像も可)
②名前 ③種類とメス・オス
④応募者の住所・氏名・電話番号
⑤25字程度のコメント

■締切 5月9日(金)

■応募先

必要事項を明記の上、下記まで
〒964-4400
〒791-0292
東温市役所 総務課宛
電子メール
soumka@city.toon.ehime.jp
※必要に応じて抽選を行います。

船川神社（上村）神前結婚式

4月5日、上村の船川神社で神前結婚式が行われました。挙式にあたり新郎の高須賀直登さんは「ワクワクしています。」と笑顔を見せ、新婦の戒能早紀さんは「神社での式に身が引き締まる思いです。」と話していました。



第10回東温ジュニアハーモニー定期演奏会を行いました

3月23日、中央公民館大ホールで「第10回東温ジュニアハーモニー定期演奏会」が開催されました。奏でられた美しいハーモニーは、この日訪れた観客に歌うことの楽しさ、すばらしさを伝えました。



よみがえる龍神伝説 ～和太鼓演奏「雨滝甚句」～

4月6日に河之内の雨滝で、雨滝に龍が棲むという伝説をもとに作られた「雨滝甚句」が、さくら夢太鼓夢堂の和太鼓によって披露されました。



東温市民吹奏楽団の団員を募集します！

発足から3年、現在約40名が市文化祭や福祉施設で演奏活動しています。入団希望の人は、下記のとおり八ガキでお申し込みください。

- 宛先：〒791-0211 東温市見奈良1387番地3 河野 健二
- 記入事項：①氏名(旧姓も) ②現住所③楽器名④卒業中学校名と年度⑤連絡方法

☆HPもご覧ください<http://toonwind.web.fc2.com/>

平成26年度
赤十字社員増強運動へのご協力をお願いします

社会福祉課
TEL 964-4406

日本赤十字社では国際救援活動や国内の災害救護活動、救急法などの講習会、救護看護師の養成等様々な活動を展開していますが、これらの活動資金は皆さんから寄せられています。これらの活動を支えるため、1人でも多くの方々に赤十字活動をご理解いただき、ご支援いただける社員への加入促進を図ることを目的に、「赤十字社員増強運動」を全国的に展開しています。

東温市地区においても、日本赤十字社の創立記念日など赤十字にゆかりの深い5月の1か月間を「赤十字社員増強運動」として、赤十字思想の普及と社員の加入促進に努めています。今年も、自治会を通じて社員加入のご案内をさせていただきますので、ご協力をお願いいたします。また、自治会に加入をされていない人も日本赤十字社東温市地区(社会福祉課内)の窓口で受け付けをしておりますので、ご協力をお願いします。

未就園まで

| SUN | MON | TUE | WED | THU | FRI | SAT |
|-------------------|---|--|--|---|--|--|
| 5月 | | | | 1 あおぞら広場 さくら 9時30分 | 2 親子体操 いわがら 11時 さくら 11時 | 3 憲法記念日 |
| 4 みどりの日 | 5 こどもの日 | 6 振替休日 | 7 赤ちゃん広場 健康セン 9時 | 8 ぴよぴよクラブ 上林保 9時30分 あおぞら広場 さくら 9時30分 ちびちびちゃんのお話会 図書館本館 11時 赤ちゃん相談 中公 9時30分 | 9 ぱんだクラブ さくら 10時30分 親子体操 いわがら 11時 7か月児教室 中公 13時 | 10 かほちゃんのお話会 図書館本館 11時 伊予東温VYS いわがら 14時 |
| 11 | 12 あおぞら広場 中公 9時30分 | 13 ぴよぴよクラブ 双葉保 9時30分 あおぞら広場 健康セン 9時 すくすく 中公 10時 | 14 赤ちゃん広場 健康セン 9時 楽しい歯みがき教室 中公 9時 親子で楽しむお話し会 さくら 11時 | 15 あおぞら広場 さくら 9時30分 | 16 こあらクラブ いわがら 10時30分 親子体操 さくら 11時 | 17 伊予東温VYS さくら 14時 |
| 18 | 19 ベビーマッサージ教室 さくら 11時 申込 5月1日~15日 | 20 子育て親子遊びの広場 中公 9時30分 すくすく 中公 10時 | 21 ぴよぴよクラブ 南吉井保 9時30分 赤ちゃん広場 健康セン 9時 1歳6か月児健康診査 中公 13時 親子で楽しむお話し会 いわがら 11時 親子体操 さくら 11時 | 22 あおぞら広場 さくら 9時30分 ちびちびこのお話し会 図書館本館 11時 | 23 ぱんだクラブ さくら 10時30分 親子体操 いわがら 11時 | 24 かほちゃんのお話会 図書館本館 11時 |
| 25 | 26 | 27 あおぞら広場 健康セン 9時30分 2歳児教室 中公 10時 | 28 赤ちゃん広場 健康セン 9時 親子体操 いわがら 11時 親子で楽しむお話し会 さくら 11時 | 29 あおぞら広場 さくら 9時30分 | 30 こあらクラブ いわがら 10時30分 親子体操 さくら 11時 | 31 |

- ファミリー・サポートセンターとうおん（子育て遊び）Tel 990-1130 ●東温市地域子育て支援センター（あおぞら広場・赤ちゃん広場）Tel 966-2080
- 川内健康センター Tel 966-2191 ●いわがらこども館 Tel 960-5003 ●さくらこども館 Tel 966-6169 ●市立図書館 Tel 964-3414
- 東温市役所（社会福祉課）（ぴよぴよクラブ）Tel 964-4406 ●社会福祉協議会（すくすく）Tel 955-5535

とことこクラブ

「センス・オブ・ワンダー」で、自然への愛着を高めましょう。
未就園とその保護者を対象とした小さな子どものためのおさんぽ会。

●開催日及び場所（予定）

| 開催日 | 集合場所 |
|-----------|-----------------------|
| 5月14日(水) | ツインドーム重信 (東温市総合公園) |
| 7月9日(水) | 花き研究指導室 |
| 9月10日(水) | |
| 11月12日(水) | |
| 1月14日(水) | |
| 3月11日(水) | |

- 時間 10時30分から12時頃まで
- 参加費 無料
- 持参品 お茶、おしぼり、タオル など
- 服装 動きやすい服装・履物（サンダルは×）でお越しください。長袖、長ズボン、帽子がオススメです。
※5月14日の会場ツインドーム重信には、スリッパがありませんので、必要な方は上履きをご持参ください。
- 申込み 当日直接現地にお出かけください。
問 市民環境課 新工ネ推進室 (Tel964-4415)



健康推進課

TEL 964-4407

川内健康センター

TEL 966-2191

乳幼児健康診査・相談・教室

妊婦相談

内容：妊娠等の相談・母子健康手帳の発行
日時：随時
場所：市役所健康推進課
川内健康センター

7か月児教室

内容：小児科医師等によるミニ講話
絵本のプレゼント
子育て相談
対象：平成25年10月生まれ
日時：5月8日(木) 13時～
場所：中央公民館

赤ちゃん相談

内容：身体計測・子育て相談
栄養相談
対象：1歳9か月未満の乳幼児
日時：5月8日(木) 9時30分～
場所：中央公民館

楽しい歯みがき教室

内容：ミニ講話・個別相談
歯科診察・フッ化物塗布
対象：平成23年4月～7月生まれ
日時：5月14日(水) 9時～
場所：中央公民館

1歳6か月児健康診査

内容：内科診察・歯科診察
歯みがき・栄養・生活相談
対象：平成24年10・11月生まれ
日時：5月21日(水) 13時～
場所：中央公民館

2歳児教室

内容：体操・遊びの紹介
講話「2歳の子どもの心と体」
市内保育所長の話
個別相談
対象：平成24年1・2月生まれ
日時：5月27日(火) 10時～
場所：中央公民館

パパママ教室

内容：妊娠中の心と体の変化
妊娠期の食生活についてなど
※1コース(3日間)ですが、1回のみ参加も可能
対象：妊婦とその家族
日時：6月3日(火)・18日(水)・27日(金) 10時～
場所：中央公民館

3歳児健康診査

内容：内科診察・歯科診察
歯みがき・栄養・生活相談
対象：平成22年11・12月生まれ
日時：6月4日(水) 13時～
場所：中央公民館

ファミリー・サポートセンターとうおん

TEL990-1130 対象：12歳まで

保育園の送迎など、子育ての援助がほしい時に援助可能なサポート会員をつなぎます。事前に登録(写真2枚と印鑑)が必要です。協力会員さんも随時募集中。まずはお電話を。

今月の

「ファミサポ広場」会員の集い

日時 5月12日・19日(月)
9時30分～
場所 中央公民館 3階 和室

ファミサポだより

平成26年度会員研修会「前半」のお知らせ

5月13日 遠足「えひめこどもの城」
5月27日 レベルアップ研修会「保育の心」
6月17日 レベルアップ研修会「幼児安全法」

7月8日 自然体験「風穴・そうめん流し」
8月未定 レベルアップ研修会
9月9日 会員研修会「他市との交流会」
日程については、変更することがあります。

子育て支援センター

TEL966-2080 対象：未就園児

0歳から親子交流ができ、子育てのことに限らず気軽にママたちが相談できる場所。そして何より気分転換になる場所。

- 子育て・サポート・親子遊びの広場(月1回)
対象：未就園児
5月20日(火) ミニ運動会
- あおぞら広場 対象：未就園児
- 赤ちゃん広場 対象：2歳児未満

- 出前遊びの広場「びよびよクラブ」
※年1回、初回参加時に保険加入(年間保険料800円)をお勧めしています。
※育児相談、家庭訪問も行っています。
お気軽にお声かけください。

いわがらこども館 TEL 960-5003

さくらこども館 TEL 966-6169

対象：乳幼児～18歳未満 休館日：火曜日 開館(4～9月) 9時～17時

★ゴールデンウィーク中の休館日
5月3日、4日、6日、7日
※こどもの日(5月5日)は開館

こども館の催し(共通)

- 子育て相談
月曜日 9時30分～14時
- 親子体操(週1回程度)
対象：幼児と保護者
- おはなし会(月2回程度)
対象：未就園児と保護者
- 小学生クラブ
対象：東温市内の小学生
※初回参加時に保護者の同意書が必要
※申込は各こども館へお電話で
- 幼児教室
こあらクラブ・ぱんだクラブ
対象：未就園児と保護者

小学生クラブ

いわがらこども館

- ★けん玉道場
日時：5月31日(土) 13時30分～
申し込み制
申込期間：5月8日(木)～5月30日(金)
- ★フラワーアレンジメント
「お花とおともだち」
日時：6月8日(日) 13時30分～
申込期間：5月19日(月)～6月1日(日)
定員：15名(申込多数は抽選)

その他のイベント

- ★フリージングストレッチ
日時：6月2日(月) 11時～
対象：首がすわった～1歳児くらいとその保護者
定員：20組
申込期間：5月15日(木)～29日(木)

さくらこども館

- ★けん玉道場
日時：5月25日(日) 13時30分～
※定員なし
申込締切：5月17日(土)
- ★フラワーアレンジメント
「お花とおともだち」
日時：6月7日(土) 13時30分～
申し込み期間：5月25日(日)～31日(土)
定員：15名(申込多数は抽選)

さくらこども館

- ★キッズおもちゃ病院
日時：6月8日(日) 当日受付：10時～
事前受付開始：6月1日(日)
先着：30個
※修理作業は無料、取り換え部品代は実費です。



情報 BOX

「ブロックで遊ぶの
大好き！」
れいじくん

- 学びの扉 **扉**
- お知らせ **知**
- 催し **催**
- 募集 **募**

催 人権ゼミナール第1回

- 日時 6月25日(水)
13時30分～15時30分
 - 場所 中央公民館 大ホール
 - 演題 「子ども～共に輝いて生きていくということ」
 - 講師 のらねこ学かん長
塩見志満子氏
- ☎・☑ 生涯学習課
(Tel964-1500)

催 東温市民大学

- 日時 6月15日(日) 13時～
 - 場所 坊っちゃん劇場
 - 第1部 演題・講師「未定」
 - 第2部 観劇
ミュージカル「道後湯の里」
 - 受講料 1,500円
 - チケット
5月20日から中央公民館及び
川内公民館で販売
※売切れ次第終了
- ☎ 東温市文化協会事務局
(Tel964-2783)

催 第19回男女共同参画 社会づくり推進県民大会

- 6月17日から1週間は愛媛県男女共同参画推進週間です。
- 日時 6月17日(火)
13時～15時30分
 - 場所 県生涯学習センター
 - 内容
①基調講演「女性が活躍すると、男性が楽になるわけ」
講師 勝間和代氏（経済評論家）
②てい談「男性にとっての男女共同参画～時間にゆとり、人生に彩り～」
 - 申込期限 6月10日(火)
- 当日は市役所からバスを運行します。
※12時20分発 申込必要
- ☎・☑ 社会福祉課 (Tel964-4406)

催 花いっぱい運動

- ご家族・お友達と一緒に参加して、私たちのまちを花いっぱいにしませんか。
- 日時 5月10日(土)
9時（集合8時50分）
※小雨の場合は実施
 - 場所 中央公民館 西側駐車場
 - 内容 ポーチユラカの挿し芽
- ☎ 中央公民館 (Tel964-1500)

催 第38回愛媛大学医学部 医学祭“Passion for Try”

- 今年のテーマは『Link』で、医療に関わる全ての人との繋がりを大切にするという思いが込められています。
- 日時 5月17日(土)・18日(日)
 - 場所 愛媛大学医学部
重信キャンパス
 - 入場料 無料
 - 主な催し
■講演会
「医療とセクシャルマイノリティについて」
日時 5月18日(日) 10時30分～
料金 無料
 - ゲスト企画
私立恵比寿中学ライブ
日時 5月17日(土) 12時～13時
入場料 1,000円
 - ①キャンパスツアー
②看護科一日体験ツアー
※医学祭ホームページで要予約
 - 子ども向け企画
○「ふわふわ」
子どもは大好き！空気で膨らんだ大きな遊具
 - 「犬猫ポニー」
普段は乗ることができないポニーの体験乗車。その他、楽しい動物がやってきます。
- 愛大医学祭で **検索** ▶
☎ 医学祭実行委員会
(Tel964-0911)

募 笑顔があふれ出る感動の エピソード募集！

皆さんが日常生活で「愛顔」があふれ出た感動の体験を募集しています。知事賞・特別賞受賞作品は、声優の水樹奈々さんの朗読にアニメーションを加えた動画作品をネット配信する予定です。

☎ 県文化・スポーツ振興課
(Tel912-2972)

シーズン2014 みんなで応援しよう！ 5・6月のホームゲーム日程

J2愛媛FCホームゲーム（ニンジニアスタジアム）

| 開催日 | 曜日 | キックオフ | 対戦相手 |
|-------|-------|-------|----------|
| 5月6日 | 火(振休) | 18:00 | ジュビロ磐田 |
| 5月18日 | 日 | 13:00 | カマタマーレ讃岐 |
| 5月24日 | 土 | 13:00 | 湘南ベルマーレ |
| 6月7日 | 土 | 14:00 | ザスパクサツ群馬 |
| 6月14日 | 土 | 13:00 | ファジアーノ岡山 |
| 6月28日 | 土 | 19:00 | ロアッソ熊本 |



愛媛MP（マンダリンパイレーツ）ホームゲーム

| 開催日 | 曜日 | 開始時刻 | 対戦相手 | 球場 |
|-------|----|-------|---------------|------------|
| 5月10日 | 土 | 13:00 | 徳島インディゴソックス | マドンナスタジアム |
| 5月18日 | 日 | 16:00 | 高知ファイティングドッグス | 坊っちゃんスタジアム |
| 6月7日 | 土 | 13:00 | 高知ファイティングドッグス | 坊っちゃんスタジアム |
| 6月8日 | 日 | 18:00 | 香川オリーブガイナーズ | 坊っちゃんスタジアム |
| 6月21日 | 土 | 13:00 | 徳島インディゴソックス | 坊っちゃんスタジアム |
| 6月22日 | 日 | 13:00 | 香川オリーブガイナーズ | 坊っちゃんスタジアム |



情報 BOX

「砂場遊び大好き！」
さちちゃん

扉 学びの扉

知 お知らせ

催 催し

募 募集

扉 放課後わくわく広場

- **内容** 動物の折り紙
 - **日時** 5月21日(水) 16時15分～17時
 - **場所** いわがらこども館
 - **受講資格** 市内の小学校に通う児童
 - **受講料** 無料
- ☎ 生涯学習課 (Tel964-1500)

催 第38回さつき花季展

- **日時** 5月30日(金)～6月1日(日)
 - **場所** 川内公民館 大ホール
 - **内容** 苗木プレゼント、整枝講習会、さつきの即売 など
- ☎ 黒川 (Tel966-2093)

催 バラ祭りよしうみ ～島 de 婚トレ～

春のバラが咲き乱れるバラ公園を舞台に、恋愛向上トークや心理テストで恋愛指数up、結婚力を磨きませんか。

- **開催日** 5月25日(日)
- **場 所** 今治市大島
よしうみバラ公園
- **ゲスト** モノマネタレントみかん
恋愛カウンセラー
荒牧佳代氏

☎ 愛媛県今治支局商工観光室
(Tel0898-22-8598)

知 5月5日から1週間は 「児童福祉週間」です

厚生労働省では、子どもや家庭、子どもの健やかな成長について国民全体で考えることを目的に、毎年5月5日の『こどもの日』から1週間を『児童福祉週間』と定めて、児童福祉の理念の普及・啓発を行っています。

平成26年度児童福祉週間標語

そのいっぽ
みらいにつづく
ゆめのみち

知 「ふるさと愛媛学」 サポーター養成講座

「ふるさと愛媛学」は、住民と自治体が協働して地域調査を行い、地域の生活や文化、産業などを調べる活動です。

①サポーター養成講座

- **年間計画**
5月24日(土)、8月30日(土)、
12月6日(土) 計3回
 - **時間** 10時～12時
 - **場所** 中央公民館
 - **定員** 40人
 - **内容** 地域調査の方法など
 - **受講料** 無料
 - **申込方法** 申込書に必要事項を記入し、5月21日(水) (必着) までに持参、郵送、またはFAXで申し込み
- ※申込書は、東温市役所、川内支所、中央公民館、川内公民館、東温市立図書館で配布

②地域調査の打ち合わせ会

- **日程・場所** 講座と同日、同場所
 - **時間** 13時～14時30分
 - **内容** 調査内容についての情報交換など
- ※講座受講者のみ参加可。講座申込書の該当欄に必要事項を記入
- ☎・☒ 生涯学習課
〒791-0212 田窪2370
(Tel964-1500 Fax964-5025)

知 「向井古墳第2次調査」 報告書発刊

平成24年度に樋口地区で発掘調査した「向井古墳第2次調査」の報告書を発刊しました。

- **価格** 1冊2,800円
- ☎ 歴史民俗資料館 (Tel964-0701)

知 みんなで築こう 人権の世紀

～考えよう 相手の気持ち
育てよう 思いやりの心～

6月1日は人権擁護委員法が施行された日です。まちの相談パートナーである人権擁護委員は、委員制度の周知と人権思想の啓発活動を行っています。

- **今月の特設人権相談**
○川内公民館 5月14日(水)
○東温市役所 5月15日(木)
時間 13時～16時
- **各種相談専用ダイヤル**
みんなの人権110番
(0570-003-110)
子どもの人権110番
(0120-007-110)
女性の人権ホットライン
(0570-070-810)
時間 8時30分～17時15分

知 四国一斉「人権擁護委員 の日12時間電話相談」

差別待遇、暴行・虐待、体罰、いじめ、プライバシーの侵害等、家庭及び近隣関係等における人権問題に関するあらゆる相談を受け付けます。予約不要、無料。秘密は厳守します。

- **日時** 6月2日(月) 9時～21時
- **電話番号**
0120-459-737
(携帯電話からも可能)
- **相談担当者**
人権擁護委員、法務局職員

松山自動車道夜間通行止めのお知らせ

- ①大洲北只IC～西予宇和IC
■規制日時 5月7日(水)・8日(木) 20時～翌6時
 - ②松山IC～大洲IC
■規制日時 5月19日(月)～22日(木) 20時～翌6時
- ☎ 西日本高速道路(株)
(Tel905-0181)
- NEXCO西日本 で 検索

「とうおん健康づくりの会」会員以外の方もご参加できます。
みんなでウォーキングを楽しみましょう。

とうおん健康づくりの会

春のウォーキング大会

- **日時** 5月23日(金) 9時集合 9時30分出発
(雨天中止) ※天候不順の場合は午前7時に決定
- **集合場所** ふるさと交流館「さくらの湯」
さくら市場前 駐車場
- **内容** さくらの湯から樋口公園までの往復約5.8km
※茶堂公園で休憩・記念撮影を行います。
- **参加費** 100円(保険・写真代)
- **持参品** 水分補給用の飲み物、タオル、帽子、会員証
(会員間の交流のためご用意ください)
 〇とうおん健康づくりの会事務局
(川内健康センター) Tel966-2191

骨髄バンクドナー支援事業がスタート

～骨髄バンクに登録を～

東温市では、移植に係る休業や保育及び介護などに関する経済的負担を軽減することを目的として、骨髄バンクのドナーを支援する事業を行っています。

- **交付対象者**(全ての要件を満たす者)
 - ・公益財団法人「日本骨髄バンク」の骨髄バンク事業において、ドナー登録があり平成26年4月1日以降に骨髄等の提供を完了し、これを証明する書類の交付を受けた者
 - ・東温市の住民基本台帳に登録されている者
 - ・市税を滞納していない者
- **助成金額**
骨髄等の提供1回につき10万円
 〇川内健康センター Tel966-2191

ひとりで悩まずに、相談を… 無料・秘密厳守

65歳からのこころと

からだの健康相談(要予約)

心の悩みや心の病の相談、身体的な相談など、お気軽にどうぞ。
日時 5月22日(木)15時～17時
場所 家庭訪問または市役所
申込 保険年金課
(Tel964-4408)
相談員 SHUN心療クリニック
馬場俊一医師・保健師

健康相談

健康に関すること、お気軽にどうぞ。
日時 毎週水曜日
9時～11時
場所 健康ハウス
(川内健康センター隣)
 ※市役所での相談ご希望の方は事前にご連絡ください。

病態別栄養相談(要予約)

食事記録にもとづいて、栄養計算や個人に応じた相談です。(相談時間：おひとり約1時間)
日時 5月16日(金)
5月30日(金)
9時～12時
場所 川内健康センター
または市役所
申込 川内健康センター
相談員 管理栄養士

こころの健康相談(要予約)

原因不明のだるさ、人間関係がうまくいかないなど、心や体の相談をお気軽にどうぞ。
日時 5月9日(金)
14時～16時
場所 川内健康センター、
市役所・家庭訪問
申込 川内健康センター
定員 2人
相談員 真光園
大久保厳彦医師



Library Information

図書館だより

本館：Tel 964-3414
川内分館：Tel 966-4721

「おほしさまを眺めん会」のお知らせ

～春の星空を楽しもう～
日時 5月10日(土)
19時30分～21時
(受付19時～)
 ※申込は5月2日までです。

絵本原画展のお知らせ

大好きな絵本のさし絵。絵本になる前の、絵画作品の姿で見てくださいか？絵本と比べてみるのも楽しいですよ！
開催期間
5月27日(火)～6月20日(金)

5月の図書館



本館
Tel964-3414
開館 9時～19時
休館日 31日



川内分館
Tel966-4721
開館 9時～17時15分
休館日 3～6日、
18日、31日

移動図書館車運行表

幸楽・南方・則之内・河之内・町西 12日・26日(第2・4月曜日)
 希望の館・樋口・横河原 13日・27日(第2・4火曜日)
 志津川・八反地・西岡・田窪・牛淵 14日・28日(第2・4水曜日)
 上樋・播磨台・野田・新村・北野田 8日・22日(第2・4木曜日)
 上村・下林・上林・ガリラヤ荘 9日・23日(第2・4金曜日)
 則之内甲・河之内・滑川・土谷・松瀬川 10日・24日(第2・4土曜日)
 南方・吉久・井内・則之内乙 11日・25日(第2・4日曜日)
 北方・松瀬川・南方 3日・17日(第1・3土曜日)
 北方東・横河原・田窪団地・上林・下林・南野田・堀池 4日・18日(第1・3日曜日)
 ※小学校・幼稚園の巡回日程はお問い合わせください。

平成26年度各種健康診査のご案内

川内健康センター TEL966-2191

対象の方には、4月末～5月のはじめにかけて各種健康診査の申込書、日程表等を配布します。この機会にぜひ、受診してください。 ※対象年齢は、平成26年度末現在で計算しています。

健康診査

| 健診名 | 対象者 | 料金 | 内容 |
|---------|--|--------|--|
| 30歳代健診 | 30～39歳 東温市住民の人であれば、 どなたでも受診できます。 | 1,000円 | 尿検査（糖・蛋白・潜血） 身体計測・問診・血圧測定 腹囲測定・診察 血液検査 |
| 特定健診 | 40～74歳 東温市国民健康保険加入者 | 1,000円 | (HbA1c・HDLコレステロール・LDL コレステロール・中性脂肪・GOT・ GPT・γ-GTP・尿酸・クレアチニン) |
| 75歳以上健診 | 後期高齢者医療加入者 | 無料 | |
| オプション検査 | 貧血 | 100円 | Hb・Ht・赤血球数 |
| | 心電図 | 400円 | |
| | 眼底検査 | 200円 | |

東温市国保以外の40～74歳の方は…

東温市の集団健診で特定健診を受診できる場合があります。

- 受診前の確認 健康保険証記載の医療保険者に「東温市健診委託機関（愛媛県総合保健協会）」で特定健診を受診できるかを確認してください。
- 健診の申込 健診会場の受付でお申し出ください。当日は、特定健診受診券と保険証が必要です。
※詳細はお問い合わせください。

がん検診等

| 検診名 | 対象者 | 料金 | 内容 | 注意事項 | |
|-------------------|-----------------|----------------------------------|--------------------------|---|-----------------------------------|
| 肝炎ウイルス検診 | 40～70歳の 未受診者 | 500円 | B型・C型肝炎ウイルス検査 | | |
| 肺がん (胸部) 検診 | CR検査 | 40歳以上 | 800円 | 胸部コンピューターエックス線単純撮影 (CR) ※65歳以上の人は、結核検診含む | CRとCTは、どちらかを選択してください。 |
| | 喀痰検査 | 胸部検診の問診の結果、 肺がんのリスクが高いと認められた人 | 600円 | 喀痰細胞診検査 | 対象の人に検査セットをお渡しします。 |
| | CT検査 | 40歳以上 【2年に1回】 | 4,000円 | 胸部コンピューターエックス線 断層撮影 (CT) | 平成25年度に受診された人は、 全額自己負担で受診できます。 |
| 胃がん検診 | 40歳以上 | 1,000円 | 胃部エックス線撮影 (バリウムを飲みます) | 5年以内に胃や大腸の手術をされた人、 腸閉塞や消化管穿孔の既往がある人は受診できません。 | |
| 大腸がん検診 | 40歳以上 | 500円 | 便潜血検査 (2日分の便を採ります) | 受診票と採便容器をお送りします。 | |
| 前立腺がん検診 | 50歳以上の男性 | 1,000円 | 血液検査 (腫瘍マーカー：PSA) | | |
| 子宮頸がん検診 | 20歳以上の女性 | 1,000円 | 視診、細胞診 | | |
| 乳がん | エコー | 30～39歳の女性 | 2,000円 | 超音波検査 | |
| | マンモグラフィ | 40歳以上の女性 【2年に1回】 | 1,200円 | マンモグラフィ2方向 (乳房エックス線検査) | 平成25年度に受診された人は、 全額自己負担で受診できます。 |

※【訂正とお詫び】 別途配布の平成26年度版東温市健康・食育カレンダーP27に掲載の子宮頸がん検診の実施要件「2年に1回実施」は、記載誤りでしたので、訂正してお詫びします。

健診の申込書は、平成26年4月9日時点の住民基本台帳に基づき作成しています。申込書がお手元に届かない等のご不明な点がございましたら、川内健康センターまでお問い合わせください。

学校健診と耳鼻咽喉科



耳鼻咽喉科医師
八木 拓

4月末から6月初めにかけて幼稚園・小中学校では各科の健診が行われます。東温市では26年前から耳鼻科の健診が行われています。よく付けられる病名についてお話します。

当初、滲出性中耳炎の児童が多く診られました。最近ではずつと少なくなり、最近で滲出性中耳炎は痛みを伴わないので、健診時に偶然に診断されることが多い中耳炎です。健診をきっかけに受診し、普段から治療されているので、健診時には少なくなつたものと思います。

難聴疑いと連絡をもらったから必ず耳鼻科を受診してください。学校での聴力検査は選別のための検査ですので、医院で検査すると正常のことが多いのですが、中耳や内耳の病気が見つかることがあります。

耳垢は鼓膜が診えない場合に診断名が付きます。耳垢を除

去して診たら、中耳炎があったというようなことがありますので、耳鼻科で取ってもらうのが良いでしょう。

色のついた鼻汁を伴うような副鼻腔炎の子供は少なくなりましたが、アレルギー性鼻炎の児童は増えています。小学校では3割くらいの子供たちに診られます。学業や運動に支障があると思われる場合にのみ診断名が付きます。ハウスダスト・ダニのアレルギーは慢性的に経過します。中学生では鼻づまり症状の著しい生徒がいますが、部活動等で通院治療が困難であるのが現状です。しかし、鼻づまりはスポーツ等の作業能力を障害しますし、睡眠時無呼吸症の原因ともなります。治療の継続を勧めます。

健診は水泳の可否を判断するものではありません。しかし水泳によって病状が悪くなつたり、治療に支障をきたすことがありますから、主治医と相談するようにしてください。幼児期、学童期の子供達は全員、中耳炎、鼻炎を経験するといっても過言ではありません。健診を耳鼻咽喉科受診のきっかけにされてはどうでしょうか。

| | | | | |
|------------|---|-----|------|---|
| ①(ア) カギ | ③ | ④ | | ⑦ |
| (イ) | | カギ | | |
| | | | ⑥(ウ) | |
| ②(エ) カギ | | ⑤ | | |
| | | (オ) | カギ | |

カギの4文字で言葉をつくりましょう
 ヒント：山菜 (答えは6月号)
 4月号の答え：カガミ

クイズを解いて頭の体操

【タテ】

- ①枝〇〇。黒〇〇。金時〇〇。
- ②カロリー〇〇のスポーツドリンク。
- ③〇〇〇〇〇入試。
- ④「牛〇〇」とは牛の舌の部分の肉のことです。
- ⑤清少納言「夜をこめて 鳥のそら音は はかるとも 世に逢坂の 〇〇はゆるさじ」
- ⑥卒業〇〇〇が足らずに留年になった。
- ⑦磯釣りに行く時は救命〇〇〇を身につけましょう。

【ヨコ】

- (ア)洋がらし。〇〇〇〇〇。
- (イ)本日の〇〇〇ティッシュはヒレ・ステーキです。
- (ウ)鳴門海峡でとれた〇〇は身の締りが良く脂がついていて美味しい。
- (エ)桜〇〇〇〇が北上する。
- (オ)赤・白・〇〇〇の花が咲き乱れる。

5月 カレンダー

| | |
|--------|--|
| 5/ 1 木 | |
| 2 金 | |
| 3 土 | ■憲法記念日 ◆当番医 西野内科クリニック TEL964-2200 ●第49回えひめ花まつり |
| 4 日 | ■みどりの日 ◆当番医 中川病院 TEL976-7811 ●第49回えひめ花まつり |
| 5 月 | ■こどもの日 ◆当番医 藤石医院 TEL964-1234 |
| 6 火 | ■振替休日 ◆当番医 重信クリニック TEL964-1188 |
| 7 水 | ●健康体操 19:30~ 福祉館 |
| 8 木 | |
| 9 金 | ●いきがい大学① 13:30~ 中央公民館 |
| 10 土 | ●花いっぱい運動① 9:00~ 中央公民館 |
| 11 日 | ◆当番医 中野クリニック TEL960-5800 |
| 12 月 | |
| 13 火 | ●健康体操 19:30~ 福祉館 |
| 14 水 | |
| 15 木 | ●福祉館じんけん相談 19:00~ 福祉館 |
| 16 金 | |
| 17 土 | |
| 18 日 | ◆当番医 愛媛医療センター TEL964-2411 |
| 19 月 | |
| 20 火 | ●レディース学級 13:30~ 川内公民館 ●健康体操 19:30~ 福祉館 |
| 21 水 | ●放課後わくわく広場 16:15~ いわがらこども館 |
| 22 木 | |
| 23 金 | |
| 24 土 | |
| 25 日 | ◆当番医 八木耳鼻咽喉科・皮膚科医院 TEL964-5400 |
| 26 月 | |
| 27 火 | ●さくら感謝デー ●健康体操 19:30~ 福祉館 |
| 28 水 | ●さくらの湯 休館日 ●各種相談事業 10:00~ 福祉館、13:30~ 福祉館 |
| 29 木 | |
| 30 金 | |
| 31 土 | |
| 6/ 1 日 | ◆当番医 泉内科 TEL966-2226 |
| 2 月 | |
| 3 火 | ●いきがい大学② 13:30~ 川内公民館 |
| 4 水 | |

各種相談の窓口

～悩まず相談してください～

行政相談

5月21日(水) 13:00~ 福祉館
5月22日(木) 13:00~ 農村環境改善センター

心配ごと相談

5月8日(水) 13:00~ 福祉館
5月22日(木) 13:00~ 農村環境改善センター

特設人権相談

5月14日(水) 13:00~ 川内公民館
5月15日(木) 13:00~ 東温市役所

弁護士相談 (無料:要予約)

5月13日(火) 13:30~
問・申込 社会福祉協議会 TEL955-5535

司法書士相談 (無料:要予約)

5月23日(金) 13:30~
問・申込 社会福祉協議会 TEL955-5535

行政書士相談 (無料:要予約)

5月21日(水) 13:00~
問・申込 社会福祉協議会 TEL955-5535

消費生活相談

月~金(祝日除く) 8:30~17:15
東温市役所消費生活相談窓口 TEL964-4400

子育て相談の総合窓口

月~金(祝日除く) 8:30~17:15
東温市役所子育て相談窓口 TEL964-4450

ごみ収集予定

5月の不燃物収集日

| 重信地区 | ペットボトル プラスチック類 その他燃やさないごみ | 粗大ごみ | 空き缶・金属類 びん・ガラス類 |
|---------------|---------------------------------|---------|--------------------|
| 樋口・上村 | 11日・25日 | 18日 | 4日 |
| 横河原 八反地・田窪 | 4日・18日 | | |
| 志津川(八反地除く) | 11日・25日 | | 4日・18日 |
| 見奈良 | 11日・25日 | 25日・28日 | 4日 |
| 田窪団地 | | 18日 | 4日・18日 |
| 下林 | | 25日・28日 | |
| 上記以外の地区 | | 28日 | |

| 川内地区 | ペットボトル プラスチック類 | 粗大ごみ その他 燃やさないごみ | びん・ ガラス類 | 空き缶・ 金属類 |
|---------------------|-------------------|------------------------|-------------|-------------|
| 東谷・西谷・土谷 滑川・奥松瀬川 | 9日・20日 | 19日 | 12日 | 26日 |
| 北方東・北方西 南方東・南方西 | 7日・21日 | 20日 | 13日 | 27日 |
| 町東・町西 前松瀬川・横瀬団地 | 8日・19日 | 21日 | 14日 | 28日 |

※5月3日(日)、5日(月)、6日(火)の「燃やすごみ」は平常どおり収集します。

5月・6月の紙類収集日(全地区共通)

| 重信・川内共通 | 5月 | 6月 |
|------------|---------|---------|
| 火曜日が収集日の地区 | 6日・20日 | 10日・24日 |
| 木曜日が収集日の地区 | 8日・22日 | 12日・26日 |
| 土曜日が収集日の地区 | 10日・24日 | 14日・28日 |

※収集の曜日は変更ありません。

お詫びと訂正

4月号 No114

- (1)P16 消防庁長官表彰受賞者名
誤 菅能 秀樹 正 菅能 英樹
(2)P19 カメラスケッチ④の5行目
誤 親子バンド 正 俳句や短歌に曲をつけて演奏するユニット

農家レストラン「ぼたん茶屋」オーナー

ながい きみかず
永井 公一さん (64)

田植えを終えたばかりの棚田に流れ込む水のせせらぎと、時折聞こえる野鳥の声が響く静かで穏やかな井内の山あい、農家レストラン「ぼたん茶屋」がひっそりとたたずんでいます。

小春日和のある日、花のシーズンを間近に控え、自慢の牡丹園の手入れに汗を流すのは、オーナーの永井公一さん。「栽培のための専門書がなく試行錯誤。でも、思うようにいかないところもまた牡丹の魅力だよ」と、開花間近のつぼみを触り目を細めます。



人々を魅了する大輪の牡丹

永井さんが牡丹の魅力を知ったのは25年前、町内の友人との旅行で、島根県大根島の牡丹の庭園「由志園」をおとずれたことがきっかけでした。わずか2週間の開花シーズンに何十万人もの観光客でにぎわう庭園と、あでやかな大輪の牡丹に魅了され、「高齢化が進み元気を失いつつある井内に人を呼び込みたい」と、減反で作付できない棚田に景観植物として牡丹を植え付けることに。

「最初は1000株、産地である島根県から取り寄せて植えた。大根島の気候と海拔400mの井内の気候が類似していることもあり、手入れさえすれば花をつけてくれた」と懐かしそうに振り返ります。

そんな永井さんの牡丹園は現在、およそ3000株が栽培され、開花シーズンの4月下旬には、直径25cmほどの赤、白、ピンク色の見事な大輪の牡丹が市内外から訪れた人々の目を楽しませます。

好きなものに囲まれた生活

永井さんは元々、牛200頭を飼育する傍ら地元農協に勤める兼業農家でした。50歳で早期退職し、平成9年、茅葺の古民家を改装した「ぼたん茶屋」をオープンします。

看板メニューは自慢の手打ちそば。現在でも珍しく、栽培が難しいといわれている「高嶺ルビー」という種の赤そばを完全自家製の手打ちそばとしてふるまっています。

2008年には、どぶろくの製造も開始。華やかな香りフルーティーな味わいがどぶろくファンから根強い支持を得ています。

「自分の中でずっと変わらないのは、生まれ育った井内で人々の心を打つ場所をつくりたいという夢。このぼたん茶屋がそんな場所のひとつになれば」そんな夢を語る永井さんからは、井内を愛し、昔と変わらぬ風景を守りたいという思いが伝わってきました。

※牡丹園は入園無料 ※農家レストランは完全予約制



今年4月に異動して参りました。広報広聴業務に携わるのは初めてで、わからないことだらけですが、よろしくお願ひします。 (井)

新年度に入って何かとバタバタしているうちに、あっという間に4月も終わりに近づいていました。バタバタ過ぎて羽が生え、どこかへ飛んで行けるのではないかと、うらぐらう頭がフワフワ無重力状態に陥ったところ、ようやく広報5月号が仕上がりました。来月は地上に降り立ち、地に足をつけて仕事に励まなければならぬと思ふ。今日この頃であります。 (尾)

編集後記