

今年も東温市に桜の季節がやってきました。

日本人が愛してやまない桜。見事なまでに艶やかなその姿には誰もが感動し、心を動かされます。

東温市内には、数多くの桜の名所があり、今年も多くの花見客でにぎわいましたが、河之内の山の中にひっそりとたたずむ樹齢300年を越える桜があるのをご存知でしょうか。

旧金毘羅街道の桜三里に今も残る「源太桜」です。今月は、この桜にまつわる物語をご紹介します。

車も自転車もない昔、旅人の多くは、足にはわらじや草履、荷物や弁当は風呂敷に包んで街道を行き交っていました。

東温市は、古くから交通の要衝として開けた土地で、旧金毘羅街道には、そのような旅人が行き交っていました。旧金毘羅街道は讃岐道ともいわれ、伊予から讃岐の金刀比羅宮の参詣者が歩いた道で、西条からは遍路道ともなっていました。

旧金毘羅街道のうち松山から小松の間は、中山川沿いの山間を歩くため「中山越」と呼ばれていました。

東予方面から松山藩への年貢米は、壬生川港から舟で三津港に運ばれましたが、その他の往来は、中山越を越えて城下へと行くことが多かったと考えられています。

中山越の松皮峠から西条市落合にいたる山中三里の道は、江戸時代の終わり頃から「桜三里」と呼ばれるようになり、夜で越す時に「桜三里を夜で越す時にや親にや是非ない妻恋し」という唄が残っていることから、この山道が当時の人たちにとって交通の難所だったことがわかります。

貞享四年（1687年）、時の松山藩士であった矢野五郎左衛門（通称・源太）が、中山越沿いに8,240本の桜を植えました。

藩にとっても重要な街道を補強し、道の崩壊を防ぐためには、桜を植えることがよいと考えられたよう



歴史のロマンが 春を告げる

す。語り伝えでは、五郎左衛門は、囚人たちを過酷に使う作業をさせたため、その仕置きを恨み、囚人たちの間では、「桜三里は源太が仕置き、花は咲くとも実はなるな。」と歌ったということです。

以来、桜の美しいこの街

道は、「桜三里」と呼ばれるようになりました。

現在、源太桜は2本残っています。

種類はエドヒガンザクラで、南側の樹の方が大きく、幹周りが3.18m、樹高23m、南北の枝張り25m。もう1本はこれより少し小

ぶりですが、今でも淡紅色の花が、かすみかかったように枝いっぱい咲き誇っています。

市の天然記念物でもある「源太桜」を多くの人に



絶景の源太桜を臨む休憩所で
温かい甘酒をふるまう「ふるさと桜三里会」の皆さん。

知ってもらい、大切に保存
しているこうと活動している
のが、「ふるさと桜三里会」
の皆さんです。

4月4日、「ふるさと桜
三里会」が主催し、今年で
14回目を迎えた「源太桜ま
つり」が開かれました。

会場となった土谷公民館
では、農産物の直売や餅ま
き、うどんのバザーなどが

行われ、ステージでは、今
回初登場となる「源太桜の
歌」なども披露され、訪れ
たたくさんの人々が山里の
春を満喫しました。

この「源太桜まつり」で
是非、お勧めしたいのが、
東温史談会会長の酒井孝先
生がガイド役を務め、実際
に旧金毘羅街道を歩きなが
ら「源太桜」を訪ねる「歴
史探訪案内」です。

スタート地点の土谷橋の
近くにあった常夜灯は、対
岸の本谷入り口に立て替え
られており、ここを左に
沿って歩くと小峠入り口に
たどり着きます。

道端には、旧金毘羅街道
の道標と岩の中に二つのお
地藏尊が並び、傍に常夜灯
が残っていました。

峠の入り口から道を登る
と小峠にでて、峠から道を
下ると側にお地藏尊と墓
があります。石には、阿波
徳島の十二名の氏名が刻
まれていました。これは、
桜三里で盗賊にあった商人
を弔ったものだと思います。



まるでタイムトリップしたかのような杉小立
ちの旧金毘羅街道を歩くこと20分余り。見るも
のを圧倒するかのような「源太桜」が姿を現す。

桜三里は、厳しい山道で
あったと同時に、山賊など
の出没する、旅人にとって
はたいへんな難所でもあつ
たのです。

杉木立ちの中、山道を上
り下りすること20分余り。
辺りは静寂で、まるでタイ
ムトリップしたかのような
別世界です。

旧金毘羅街道は「ふるさと
と桜三里会」の人たちによつ
て整備されてきました。

突然、視界が広がったと
おもうと、正面に桜の大本
が見えました。



「源太桜」です。満開と
なった桜の見事さと思わ
ず、歓声が上がりました。
まさに見るものを圧倒す
る存在感です。

源太桜の見える休憩所
は、甘酒もふるまわれてお
り、見事な桜の大本とあた
たかい持てなしが、山里の
春を彩っていました。

今年も見事な満開の姿を
見せてくれた「源太桜」。
そのはかない美しさのた

め、昔から「桜の木には魂
が宿る」と言われています
が、老木の荘厳な姿は、そ
の「魂」の存在を見事に物
語っています。

そして、時代が移り変わ
るなか、地域に残る歴史の
ロマンを後世に引き継ごう
とする人々の思い。

桜は誰が見守ることに
よって、美しい花を咲かせ
ます。

河之内の山里にひっそり
とそびえる「源太桜」は、
静かに春の到来を告げてい
ました。



5/23(日) 場所 東温市役所西駐車場
 時間 10時～15時 (小雨決行)

5月23日、「商工会産業まつり」を市役所西駐車場で開催します。

昨年までは11月中旬に開催していましたが、今年度から初夏に行うことになりました。

産業まつりとは、市内外の消費者の皆さんに対し、東温市で製造・販売している商品を一堂に集め、より広く多くの人に知っていただける場を提供するものです。

また、このまつりは、農商工業者相互の交流を促進し、異業種間の連携強化を図ることで東温市経済と産業振興の発展につなげ、より元氣な東温市となることも目的としています。

「まつり」と言えば、目玉となるのが出店です。地元産品を使った商品や麵・ご飯物・惣菜・スイーツなど、食欲をそそる「美味しいもの」が豊富な「飲食ゾーン」。

そして、地元・近隣市町産の野菜や果物・趣味娯楽用品・県内特産品な

どを集めた「物販ゾーン」。

より快適な住まいや暮らしを提案する「住宅機器や製品」の展示、また各種力タログも取り揃え、専門係員による相談窓口も設けた「展示ゾーン」。

今年には更に「フリーマーケットゾーン」も開設し、子どもからお年寄りまで幅広い年齢の方に満足していただける商品を数多く用意しています。

今まで以上にバージョンアップし、新しくなった「商工会産業まつり」。「ご家族やお友達など、お誘い合せのうえお越しください。」

たくさんの方の皆さんのご来場を心からお待ちしています。

■問い合わせ先

東温市商工会館内
 商工会産業まつり
 実行委員会事務局
 (Tel) 964・1254



■出店イベント

マグロ丼
 (限定200食)

ゴミステーション
 (マジックバルーン)

■ステージイベント

夢童／マグロ解体
 ショー／笑興戦隊「ジ
 バサンギョー」ショー
 ／愛大チアリーティン
 グ／舞♡とうおん踊り
 連／もちまき／お楽し
 み抽選会

■新企画は・

とうおん食王決定戦／
 オヤジバンド

※とうおん食王決定戦
 は、当日受付で優勝賞
 金は3万円です。

■広場イベント

Fにゃんぐらんぷり／
 木工工作／ふれあい動
 物園

■新企画は・

天ぷら油の廃油を使っ
 たゴルフカート試乗
 会、消防はしご車・パ
 トロールカー・白バイ
 の展示

水槽付消防ポンプ自動車を更新！

東温市消防署の水槽付消防ポンプ自動車が新しくなりました。これは、老朽化した車両にかえて、水を2,000リットル積載し、圧縮空気泡消火システムを導入した水槽付消防ポンプ自動車に更新したものです。新しくなった車両は、圧縮空気と泡を放射することにより、少量の水で消火できる最新のシステムを装備。建物火災だけでなく、油火災など様々な火災に対応できるため、地域の火災時や災害対応力の充実強化が図られます。



安心・安全の
まちづくりを
進めています。



小型動力ポンプ積載車を配備！

東温市消防団に新しい小型動力ポンプ積載車が導入されることになり、その贈呈式が3月27日、市役所駐車場で行われました。式では、高須賀市長が西岡の代表者に目録を手渡し、「新しい機材を活用し、地域の安心と安全を守ってください。」と激励しました。今回配備された車両は、石油貯蔵施設立地対策等交付金を活用したもので、団員は早速、機材を点検していました。



※Fにゃんぐランプリは、当日受付で優勝賞金は5万円です。
 ※当日は、市役所前に献血車がやって来ます。献血へご協力ください。
 ※内容は、一部変更する場合があります。くわしくは、5/19(水)の新聞折込チラシをご覧ください。旧重信町役場跡地も臨時駐車場となります。(シャトルバス対応)
 ※5/22(土)・23(日)は、会場準備と運営のため、市役所西駐車場の使用はご遠慮ください。

東温市では、市民の皆さんの生活環境の改善と公共用水域の水質保全を目的として、公共下水道事業を行っています。

全体計画区域の内、実際に整備に着手する地域を認可区域といいます。厳しい財政状況ですが、まだまだ整備が遅れています。

公共下水道事業

認可区域の変更について



平成21年度末には概ね2人に1人の方が下水道を使うことが出来るようになりました。下水道整備の対象となっている地域（全体計画区域といいますが）は、市街化区域の全部と市街化調整区域及び都市計画区域外の各一部となっています。

ですのでコストの削減を図りつつ計画的な整備を進めるため、認可区域を拡大しました。工事の実施にあたっては、前もって事業や工事の計画、下水道が使えるようになった場合の注意点などを説明し、円滑に進めますので、ご理解とご協力をお願いします。

ます。

なお、これに伴い合併処理浄化槽設置整備事業補助金の交付対象区域が変更になります。認可区域は補助金の交付対象地区ではなくなりますので、ご注意ください。

くわしい内容は、市役所 下水道課（TEL 964・4417）までお問い合わせください。

認可区域の変更点

■認可区域

下図を参照してください。

■目標年次

今回の拡張区域を含め、平成28年3月31日を目標年次としていきます。

■縦覧場所

市役所 下水道課

下水道が完成したら、それぞれのご家庭に接続していただくことで、清潔で快適な生活を送ることができるとともに、自然環境の保全にもつながります。

下水道が使えるようになった地域のご家庭は、1日も早く下水道に接続しましょう。

見直し後の認可計画区域図

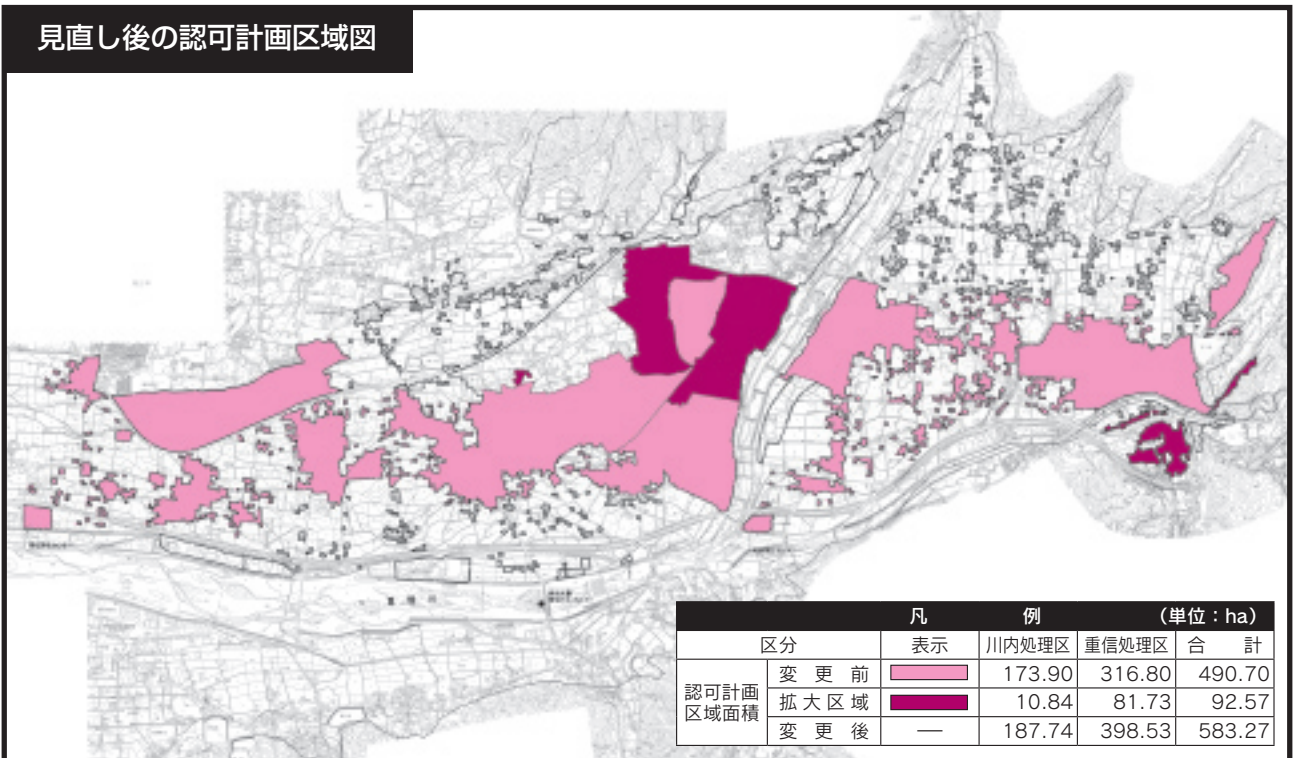

データで見る特定健診

H21特定健診受診者数(集団) 1,890人
(男性777人 女性1,113人)

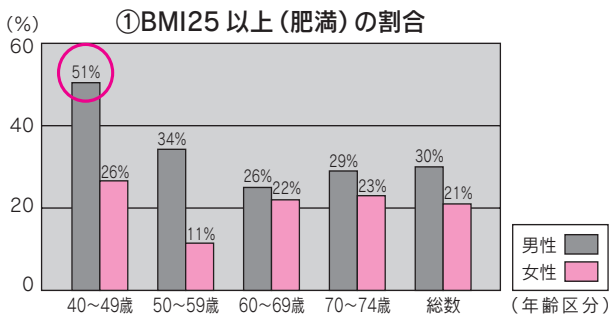

注) BMI(体格指数)=体重(Kg)÷身長(m)÷身長(m)

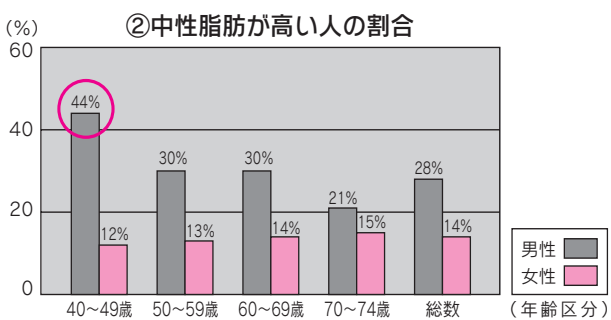

肥満や中性脂肪高値は、40歳代の男性が一番多く、2人に1人の割合です。この年代は働き盛りであったり、子育て中のお父さんも多いかと思われます。お父さん、体重とお腹周りどうですか。

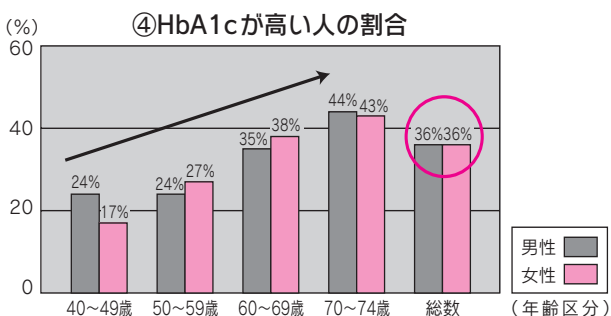
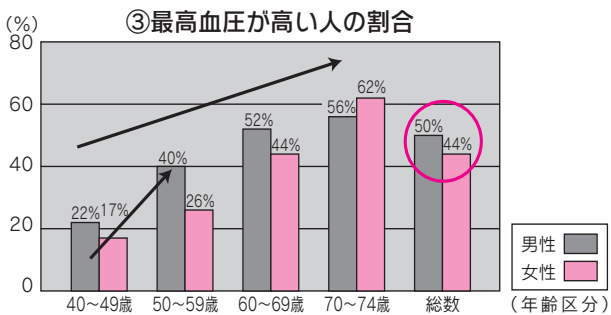

注) HbA1c(グリコヘモグロビン):過去1~3か月の血糖状態がわかる検査値

男性は、50歳代になると血圧が高くなる方が急激に増えています。血圧とHbA1cは、男女とも年齢とともに割合が増えています。

がん、脳卒中、心臓病など、日本人の死因の約6割を占めるといわれる生活習慣病。
これらの生活習慣病は、多くの場合、内臓に脂肪が蓄積した肥満が原因であると考えられています。
最近、よく耳にするメタボリックシンドロームとは、内臓脂肪の過剰な蓄積に加え、高血圧・高血糖・脂質異常といった危険因子のうち2つ以上をあわせ持った状態をいい、たとえ一つひとつの危険因子の程

度が軽くても、こうした状態を放置しておく、動脈硬化を進行させ、心筋梗塞

や脳梗塞など生活習慣病の重症化につながる可能性があります。

若いうちから健診を



平成21年度の特定健診の結果から、生活習慣病の危険因子(①肥満・②脂質異常・③血圧高値・④高血糖)についてみてみました。(グラフ参照)
これらの危険因子は早期には自覚症状がないため、健診を受けないと気付きにくいものです。グラフから、40歳代でもう生活習慣病の芽が出てきていることがわかります。
自分は、まだ若いと思っているあなた、自分が健康であるかの判断を何ですて

いますか。
自覚症状の有無で判断して、健診は受けていないという方も多いのではないのでしょうか。
自覚症状が出てから「早く気付いていれば良かった」と思わないように、30歳・40歳代の若いときから1年に1回、健診を受ける習慣をつけましょう。
■問い合わせ先
保険年金課 特定健診担当
川内健康センター内
(TEL)966・2224

美しいまちづくり



サポーター募集!

美しいまちづくりの第一歩は、「自分たちのまちは自分たちの手で美しくする」という行動から始まります。

東温市では、まちを愛し、住み良い環境づくりを目指す市民ボランティアの皆さんを支援するため、「美しいまちづくりサポーター制度」を導入しています。

あなたもみんなが誇れる美しいまちづくりへ積極的に参加してみませんか。

制度の概要

■ある一定区域を緑化・美化・清掃活動等を行う団体の活動を市が支援する制度です。

活動内容や場所

■ふれあい花壇等の草花等の植栽管理、除草、ゴミ回収等

■景観形成・雑木林などの里山生態系の復元活動、植樹活動等

制度の流れ

①道路や公園などの公共空間の緑化・美化・清掃活動等について、市役所と話し合い、作業内容や作業方法を検討します。

※国や県の管理地の場合は、河川の場合「愛リバー・サポーター制度」、道路の場合「愛媛ふれあいのみち」を優先してください。

②サポーターと市との間で合意書を取り交わします。

※提出していただくものは、サポーター認定申請書・活動計画書・参加者名簿です。

③活動に必要な用具・資材類は、市が予算の範囲内で支給または貸与します。また、安全を期すために加入していただくボランティア保険料は市が負担します。

④年1回、4月に前年度の活動を報告していただきます。

⑤活動は広報やホームページ等で市民の皆さんに報告させていただきます。

サポーターQ&A

Q 既存のボランティア活動とどこが違うのですか？

A 既存のボランティア活動では、活動場所を固定化する必要はありませんが、この制度は原則として、同じ場所を継続して活動することになります。

Q 手続きが面倒ではないですか？

A 手続きは、できるだけ簡単にと考えていますが、最低限の書類の提出をお願いすることがありますので、ご協力をお願いします。

Q 誰でもサポーターになれるのですか？

A 基本的に団体と合意書を取り交わします。団体とは、NPO、なかよしグループ、企業、家族など、有志で構成する組織で、その単位は問いません。

Q 支援とは、具体的にどのようなものですか？

A 清掃活動や花壇の整備活動に必要な軍手、ほうき、ちりとり、草刈刃等の消耗品類の提供や、花苗、肥料、苗ポット等の提供です。また、ボランティア保険料の市負担です。

緑のカーテンを作いませんか!

東温市では、毎年恒例のあさがお、ゴーヤ、へちまの花種を無料配布します。

緑のカーテンとは、夏の暑いときに、日当りのよい窓の外を、つる性の植物でカーテンのように覆うものです。建物への日差しをさえぎることで、室温の上昇を抑えられ、冷房の使用を減らすことにつながり、省エネ効果があります。

■期間 5月10日(月)～6月30日(水)

※配布種袋がなくなり次第終了します。

■場所 市役所市民環境課、川内支所、中央公民館、川内公民館

※一人合計4袋まで、ゴーヤ種、へちま種は一人1袋まで。



こんな悩みに..さようなら!

生ごみ処理容器等購入費補助金について

東温市では、家庭から出るごみの堆肥化や減量に取り組まれる方へ、生ごみ処理機などの購入費の一部を補助しています。

家庭の台所から出される生ごみは、貴重な資源です。生ごみ処理機購入補助制度を活用して、堆肥化などに取り組み、減量化に努めましょう。



生ごみが出せる日まで置き場に困っている!



生ごみのニオイが部屋から抜けない!



たまった生ごみに虫がわきそつで心配!



ごみ置き場や収積所がカラスやネコに荒らされる!

ごみ出しの回数が減らせます。これは嬉しい!

◆電気式生ごみ処理機 (1基まで)

補助金額	購入金額の2分の1以内
限度額	20,000円
長所	虫や臭いが発生しないし、手間もかからない。流し台の隣に設置できる。
短所	購入代金が高め (2万円~6万円くらい)。電気代がかかる。

◆コンポスト式 (2基まで)

補助金額	購入金額の2分の1以内
限度額	3,000円 (1基につき)
長所	購入代金が比較的安い (8千円から1万5千円くらい)。
短所	室内に設置できない。

◆ぼかし容器 (2基まで)

補助金額	購入金額の2分の1以内
限度額	3,000円 (1基につき)
長所	購入代金が安い。流し台の隣に設置できる。虫や臭いも発生しない。
短所	ぼかしを振りかけたり、液肥を抜いたり、少し手間がかかる。

問い合わせ先 市民環境課 新エネ推進室 Tel.964-4415

太陽のエネルギーで環境にやさしい生活



東温市では、環境への負荷が少ないエネルギー「新エネルギー」の一般家庭への円滑な導入を支援するための、地球温暖化対策機器設置費補助金制度を設けています。太陽光発電システムに関し

ては、昨年度、国が補助事業を再開してから、市内でも国と市の補助制度を併用してシステムを設置する一般家庭が増加しています。今年度の予約申請者は、自己の所有の建物以外に設置す

る場合は、所有者の承諾が必要になるのと、申請様式が新しくなりましたのでお知らせします。なお、東温市ではシステムの設置に際し、業者のあつせんは一切行っておりません。また、発電量は日射量やシステムを設置する屋根の面などにより異なる場合もあります。設置につきましても、自己責任のうえ、十分にご検討ください。なお、国の補助金に関しては、太陽光発電普及拡大センター

(Tel.043-239-6200)までお問い合わせください。

◆補助対象となるシステム

- 太陽光発電システム (補助金額: 1キロワット 4万円 4キロワットまで)
- 太陽熱高度利用システム (一律4万円)

◆補助条件

- 自ら居住する市内の住宅に設置すること
- 未使用であること
- 電気事業者と電力供給契約が成立していること (※)

◆補助金交付の流れ

- 予約↓予約受付通知↓設置
- ↓補助金申請↓交付決定通知↓交付 (口座振込)

- 市税を滞納していないこと
- 一世帯につき、いずれか1回に限る

(※) は太陽光発電システムのみのみ

くわしくは、市役所市民環境課新エネ推進室 (Tel.964-4415) までお問い合わせください。

自動車・軽自動車税の納付をお忘れなく



納期は、5月31日(月)です。
期限までに納めましょう。

自動車税と軽自動車税は、4月1日現在に登録されている車輛の所有者に課税されます。
自動車税は愛媛県中予地方局から、軽自動車税は東温市役所から、それぞれ5月中旬に納税通知書を送付します。
納期は5月31日(月)です。

該当する方は、お忘れなく納付してください。

身体障害者等に

対する減免

障害の程度等、一定の要件に該当し、決められた期限までに自動車税または軽自動車税の減免申請をされた方は、1台に

限り減免されます。

身体障害者手帳、戦傷病者手帳、療育手帳または精神障害者保健福祉手帳の交付を受けている方が所有する家用自動車や18歳未満の身体障害者、精神障害者または知的障害者と生計を一にする者が所有する家用自動車または軽自動車です。

- その身体障害者等自身
- その身体障害者等と生計を一にする者
- 身体障害者等のみの世帯のその身体障害者等が常時介護する者が運転するもののうち、専らその身体障害者等のために利用される自動車または軽自動車
- また、22年度より肝臓機能障害の1級から3級までの方も減免の対象となります。

減免申請に必要な書類

- 身体障害者手帳、戦傷病者手帳、療育手帳、精神障害者保健福祉手帳
- 運転免許証
- 自動車税納税通知書または軽自動車税納税通知書

知書(申請時に届いている場合のみ)

■印鑑

■自動車検査証または軽自動車検査証

■生計同一者または常時介護者が運転する場合には添付書類として次の書類が必要です。

- 生計同一証明書(健康保険証の呈示または申請日前1か月以内に発行された同一世帯の住民票の呈示で生計同一の確認ができる場合は必要ありません)
- 通学・通園・通所証明書、通院証明書または通勤・生業証明書

自動車税は愛媛県中予地方局課税課、軽自動車税は東温市役所税務課にて、5月24日(月)まで減免申請を受け付けます。

■問い合わせ先

- 自動車税は：中予地方局 課税課 (TEL 909・8754)
- 軽自動車税は：東温市役所 税務課 (TEL 964・4403)

こども館から

こども館から5月のイベントをお知らせします。幼児の場合は、保護者と一緒に来館してください。



親子で楽しむお話し会

日時 5月5日(水)・19日(水)
11時～11時30分
(対象 幼児と保護者)

★小学生クラブ

(対象 東温市内の小学生)
「しゅりーもん」
日時 5月15日(土)
13時30分～15時

★こあらクラブ

(対象 幼児と保護者)
「参加表を作ろう」
日時 5月14日(金)
10時30分～11時30分



東温市障害者タクシー利用助成券 の交付について

在宅の障害者（児）が、タクシーを利用する場合に、その料金の一部を助成することにより、移動手段の確保と介護に伴う負担の軽減を図り、社会参加の促進と在宅福祉の増進を図ることを目的として、タクシー利用助成券を交付しています。

- 対象者（下記障害者手帳所持者）
身体障害者手帳（1～3級）
療育手帳（A、B）
精神障害者保健福祉手帳（1、2級）
- 必要書類
各障害者手帳 印鑑
- 助成額
初乗り基本料金
- 申請先
市役所社会福祉課または川内支所
- 対象事業者

【一般タクシー】

重信タクシー	TEL 964-2333
見奈良タクシー	TEL 964-3647
東温タクシー	TEL 964-2054
川上タクシー	TEL 966-2035

【福祉タクシー】

東洋タクシー	TEL 943-2285
ハート交通	TEL 978-1305
松一タクシー	TEL 931-4410
憩	TEL 964-1567
うめの小町	TEL 970-0730
まるいち	TEL 966-2385
さくら	TEL 966-5717
ゆとり	TEL 964-7730
ひまわり	TEL 966-4565
たかいち	TEL 964-9286

【寝台タクシー】

伊予鉄タクシー	TEL 948-3152
愛媛近鉄タクシー	TEL 924-6114
四国交通	TEL 977-1234
まるいち	TEL 966-2385
ゆとり	TEL 964-7730

- 問い合わせ先
市役所 社会福祉課 TEL 964-4406

愛媛大学医学部の医学祭

「テーマはreal」を開催します

医療系のドラマや日々のニュースなど、医学に触れる機会がとても多い昨今です。

皆さんはそれらをご覧になって、「救急医療って大変そうだな」「〇〇が健康にいいのかわ」など、医学に対して色々なイメージを抱くのではないのでしょうか。

医学生や随所で行われている企画は、イメージではなく本当の姿「医学の現状」です。

サークルバザーで何か買うもよし、医療系企画に参加するもよし、ゲストライブに行くもよし。どうぞ、「real」に触れてみてください。

今回の医学祭で、今まで抱いていた医学に対する

イメージが、何らかの形でより一層くつきりとした輪郭を帯びていただければと思っています。

■日時

5月22日(土)・23日(日)
10時～18時

■会場

愛媛大学医学部
重信キャンパス

■入場料

無料

■企画

Dr.「ト」診療所作者による講演会、ネパール・シェアキャンパー報告会、講演会「産科救急医療の現状と問題



問い合わせ先

医学祭実行委員室 (Tel 964-1350)

点、食と健康のreal、キャンパスツアー、看護科一日体験ツアー

ほか

かわらぬゆづり館

TEL 0909-61099

「レクリエーション」
日時 5月28日(金)
10時30分～11時30分
自由参加

★親子で楽しむお話し会

(対象 幼児と保護者)
日時 5月12日(水)・26日(水)
11時～11時30分

★小学生クラブ

(対象 東温市内の小学生)
「くぼの泉公園に行こう」
日時 5月8日(土)
13時30分～15時30分

申込締切 5月7日(金)

★ぱんだクラブ

(対象 幼児と保護者)
「はじめましての会」
日時 5月7日(金)
10時30分～11時30分

「レクリエーション」
日時 5月21日(金)
10時30分～11時30分

自由参加

両館共通の事業として、子育て相談を行っています。

★子育て相談

毎週水曜日 9時30分～14時

入札結果報告

■東温市で執行された入札結果を公表します。
 ■表記内容【工事(業務)名・落札者・税込落札額】

- 3月30日
- 市有施設紙類回収資源化委託業務
故紙リサイクルセンター(株)…882,000円
 - 紙ごみ収集運搬委託業務
故紙リサイクルセンター(株)…15,120,000円
 - 平成22年度学校給食センター
一般廃棄物収集運搬委託業務
(有)ワタナベクリーン…779,625円
 - 粗大ごみ等処理委託業務(重信地区)[単価]
オオノ開発(株)…28,35円
 - 粗大ごみ等処理委託業務(川内地区)[単価]
(株)富久…27,82円
 - 市有施設不燃物収集運搬処理委託業務[単価]
松山容器(株)…157,50円
 - 資源ごみ運搬委託業務(川内地区)
松山容器(株)…1,197,000円
 - 粗大ごみ等収集運搬委託業務(重信地区)
ふたば(株)…7,245,000円
 - 粗大ごみ等収集運搬委託業務(川内地区)
(株)富久…6,300,000円
 - 環境美化巡回監視回収事業
松山容器(株)…2,520,000円
 - 市有施設消防設備保守点検委託業務
(株)四国消防…3,024,000円
 - 東温市水道施設巡回委託業務
イチミヤワークサービス(株)…2,723,700円
 - 総合公園体育施設管理委託業務
(株)NKT…3,874,500円
 - 平成22年度川内支所施設清掃委託業務
佐伯ビル管理(株)…336,000円
 - 東温市立図書館清掃委託業務
佐伯ビル管理(株)…714,000円
 - 市庁舎清掃及び建築物環境衛生管理委託業務
(株)クリーン商事…4,549,650円
 - 東温市ふるさと交流施設・営業時間外・タンク類
清掃委託業務
(株)クリーン商事…6,111,000円
 - 東温市都市公園他浄化槽管理業務
(有)伊予水質管理センター…567,000円
 - 上林・拜志地区浄化センター維持管理委託業務
(株)カトウ…14,700,000円
 - 川内・重信浄化センター維持管理委託業務
(株)ダイキアクシス…45,150,000円
 - 空調設備等保守点検業務
重松兄弟設備(株)…1,050,000円
 - 中央公民館空調設備保守管理業務
重松兄弟設備(株)…714,000円
 - 川内公民館空調設備保守管理業務
渡部電水工業(株)…819,000円
- 4月2日
- 広報とうおん作成業務 岡田印刷(株)…4,158,000円
 - 平成22年度とうおん議会だより
明星印刷工業(株)…1,629,600円
- 4月6日
- 市道舗装補修工事その1 協和道路(株)…23,625,000円
 - 東温市河川等水質検査委託業務
帝人エコ・サイエンス(株) 松山事業所…1,196,580円
 - 東温市指定ごみ袋作成業務
ワールドバック(株)…6,777,330円
 - クリーンセンター薬品納入(消石灰)[単価]
アイワク産業(株)…123円
 - クリーンセンター薬品納入(キレート剤)[単価]
アイワク産業(株)…520円
 - ごみ質分析業務
(株)総合企画設計 松山支店…441,000円
 - ダイオキシン測定業務
帝人エコ・サイエンス(株) 松山事業所…672,000円
 - クリーンセンター工事見積査定業務
(株)東和テクノロジ…819,000円
 - 学校プール用次亜塩素酸ナトリウム購入[単価]
三洋興産(株)…1,428円
 - 平成22年度学校給食センター腸内細菌検査委託業務[単価]
(株)愛媛臨検…15,750円
 - 子ども手当臨時事務員派遣委託業務
(株)ウイン…455,680円

掲載【平成22年3月30日～4月6日入札実施分】

地域公共交通の活性化を目指し 次のステップへ

公共交通機関は、子どもやお年寄りなど自動車免許を持つていない方にとって、欠くことのできない交通手段です。また、交通事故防止や交通渋滞の解消、排気ガスの削減等に優れ、その社会的意義は大きくなっています。そして、ふだん、自家用車を利用していらっしゃる方にとっても、地域に多様な交通手段があれば



安心です。

市では東温市生活交通会議にて策定された「生活交通に関する提言」や、市民の皆さんの様々なご意見を受け、今後、具体的に東温市の地域公共交通の活性化を図る施策を行っていくために、市民・行政・交通事業者等をメンバーとした「東温市地域公共交通活性化協議会」を設立しました。

協議会では今年度、市民の方の移動の現状や公共交通に対するニーズを把握するため様々な調査を行い、地域公

共交通活性化についての市の基本的な計画となる「東温市地域公共交通総合連携計画」の策定を目指しています。

計画策定に向けた取組みの中で、市民の皆さんにアンケート等への協力をお願いすることがありますので、その際はご協力をよろしくお願い致します。

■問い合わせ先

東温市地域公共交通活性化協議会事務局
 市役所 まちづくり課
 (Tel) 964・4412

●問い合わせ先

国土交通省
 松山河川国道事務所
 (Tel) 972・0034

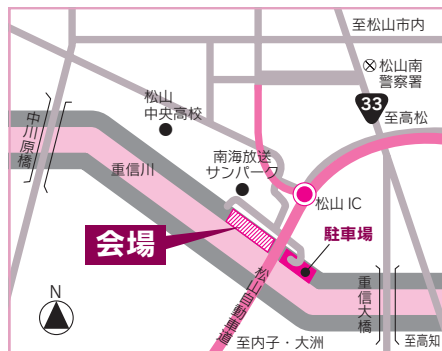



ミュージカル「正岡子規」
明 治を駆け抜けた
俳人の情熱



地域文化発信の常設劇場としてオープン5周年を迎えた「坊っちゃん劇場」で、ミュージカル「正岡子規」の公演が始まりました。ミュージカル「正岡子規」は、松山出身の俳人・正岡子規を主人公にしたミュージカルで、青春のまっただ中にいた子規が、病に苦しみながらも最後まで創作を続けた姿を家族や門下生とのきずなを織り交ぜながら明るく描いた物語です。4月3日のお披露目公演は、俳句革新に情熱を燃やす子規が、寝たきりになっても筆を握り続け、「俳句は何より尊い価値観の共有」と歌う姿に満員となった客席から惜しみない拍手が送られていました。



春本番 花見客でにぎわう
和 太鼓と桜の共演を堪能

春、東温市に桜の季節が到来。市内の桜の名所は今年も数多くの花見客で賑わいを見せましたが、今年は天候のせいも、例年より長いあいだ桜の花を楽しめたようです。4月4日、牛淵の重信川みんなの広場では、松山市を中心に活躍する和太鼓集団「心参太鼓」が登場し、勇壮な演奏で満開となったソメイヨシノに華を添えました。当日は、弁当を広げた家族連れや若者のグループなどが緑の芝生をうめつくすなか、花見客は勇壮な和太鼓の演奏と満開となった桜の共演を堪能していました。



揚神社でこども相撲大会
闘 志あふれる真剣勝負に歓声

4月11日に行われた北方の揚神社春祭りで恒例の「こども相撲大会」が開かれ、地域の豆力士が、闘志あふれる真剣勝負を披露しました。丸い土俵が作られた揚神社の境内では、もちまきが行われたあと、行司の「はっけよーい！残った！」を合図に、素早く相手に組み付いて力相撲を展開。体の小さい力士が大きい力士に勝つ取組みやがぶり四つの力比べなど、大人顔負けの技のかけ合いや際どい勝負に境内は拍手と歓声に包まれていました。



下林の片山神社で神楽の奉納 地域に伝わる由緒ある舞を披露

4月11日、下林の片山神社で無病息災や五穀豊穡を祈る神楽が奉納されました。神楽は、神に奉納するものであると同時に、娯楽の少なかった時代には、庶民の大きな楽しみであったといわれています。片山神社の神楽は、地元で伝わる伝統行事を継承しようと、地域の神楽保存会が約20年前から続けているものです。当日はあいにくのお天気となりましたが、由緒ある舞を一目見ようと訪れた人たちは、4人の神が魔物を退治する演目などを厳かな表情で見守っていました。



ハンドボール国体選手発掘事業 夢中になってボールを追いかける

ハンドボール競技は、2017年開催の愛媛国体に向けて人材を求めています。3月14日、田窪のしげのぶ特別支援学校の体育館でハンドボール教室が開かれ、市内外の小学生約90名が参加しました。この教室は、愛媛国体で主力となるジュニア層の人材を発掘しようと昨年に引き続き開催されたものです。低学年と高学年の2つのグループに分かれた参加者は、ボールの扱い方など基本的な説明を受けたあと、ミニゲームを行い、夢中になってボールを追いかけていました。

川内中学校で自転車教室 正しい交通ルールを身につける

入学シーズンを迎え、真新しい制服を身につけた新入生を目にすることが増えました。4月12日、川内中学校で新1年生を対象とした自転車教室が開催されました。これは、正しい交通ルールを習慣付けることで、交通事故を未然に防止しようと毎年この時期に行われているものです。自転車の安全な乗り方や手信号の仕方を教わった生徒たちは、模擬信号機が設置されたコースを実際に走りながら、交通ルールの大切さを再確認していました。



則之内・井内 合同自主防災組織訓練 自分たちの地域は自分たちで守る

近い将来、東南海・南海地震が高い確率で発生すると予想されています。3月14日、西谷小学校グラウンドで則之内・井内の2地区の自主防災組織が合同で訓練を実施しました。自主防災組織とは「自分たちの地域は、自分たちで守る」という連帯感で、災害に備えるために普段からさまざまな活動を行っている組織です。訓練では、毛布を使った負傷者の搬送訓練や三角巾を使った応急処置などに、実践さながらの緊張感で臨んでいました。



SPOT NEWS



市役所からあなたへ スポットニュース

議会事務局から

Tel.964-4422

第1回定例会報告

市長提出の平成21年度3月補正予算、平成22年度当初予算、条例の改正等26議案と議員提出の意見書3議案が可決され、人事案件1件が同意されました。

○意見書

- 内閣総理大臣ほか関係行政庁へ提出しました。
 - 議員提案による意見書
 - 農山村の多面的機能を維持する施策の推進を求める意見書
 - 永住外国人への地方参政権付与の法制化に反対する意見書
 - 選択的夫婦別姓制度の導入に向けた法改正について慎重な対応を求める意見書
- ※議会は、市の公益に関することについて、国会や国の関係省庁などに対し、議会としての意思を意見としてまとめた文書を提出することができます。

す。意見書の案は、議員または委員会が提出し、本会議でその可否を決めます。

○人事案件（敬称略）

人権擁護委員候補者に菅野胤子（南方）【再任】を推薦することが同意されました。

○一般質問

次の14名（発言順）の議員から、さまざまな質問が出されました。

渡部 伸二	玉乃井 進
酒井 克雄	丸山 稔
伊藤 隆志	片山 益男
相原真知子	細川 秀明
近藤千枝美	大西 勉
山内 孝二	佐伯 正夫
佐伯 強	安井 浩二



くわしくは、5月1日発行の「とうおん議会だより」をご覧ください。

税務課から

Tel.964-4403

国民健康保険税の 非自発的失業者に かかる軽減について

倒産・解雇などによる離職（特定受給資格者）や、雇い止めなどによる離職（特定理由離職者）をされた方について平成22年4月から国民健康保険税が軽減されます。

○対象者

- 次のような2つのケースで失業等給付を受ける方です。
 - 雇用保険の特定受給資格者（例：倒産、解雇などによる離職）
 - 雇用保険の特定理由離職者（例：雇い止めなどによる離職）
- ※雇用保険受給資格者証の離職理由が11、12、21、22、23、31、32、33、34に該当する方
- 軽減額
国民健康保険税は、前年の所得などにより算定さ

れます。軽減は、前年の給与所得を30/100とみなして計算します。

○軽減期間

離職日の翌日から翌年度末までの期間です。
※失業保険給付を受ける期間とは異なります。
※届出が遅れてもさかのぼって軽減を受けることができます。

※国民健康保険に加入中は、途中で就職しても引き続き対象となりますが、会社の健康保険に加入するなど国民健康保険を脱退すると終了します。

○制度開始前の離職の場合

制度が始まる前の失業でも平成21年3月31日以降に離職された方は、平成22年度に限り国民健康保険税が軽減されます。

※平成21年度の国民健康保険税は対象となりませんので、ご了承ください。

国民健康保険税の軽減を受けるためには申請が必要です。

くわしい内容は、税務課までお問い合わせください。

地価公示価格を公表します

地価公示価格（1月1日現在）が公表されました。地価公示に関する図書は、県庁（都市計画課）・市役所（まちづくり課）・川内支所・県立図書館等で閲覧できます。



教育相談室は
☎964-3437
☎966-6150
です！

地域子育て支援センター
ファミリー・サポート・
センターとうおんから
Tel.966-2080
Tel.990-1130

**応援します！
あなたの子育て！**

東温市では、地域における総合的な子育て支援を行う拠点として子育て支援センターを開設しています。

**子育て・サポート・
親子遊びの広場**

（月1回第2火曜日）

親子で一緒に遊んだり、子育ての楽しさや悩みなどを気軽におしゃべりしましょう。

楽しい親子遊びや紙芝居、絵本の読み聞かせなどを行っています。

○日時

5月11日（火）

9時30分～11時30分

○内容 端午の節句

こいのぼりを作ろう

○場所 川内公民館
1階 大ホール

あおぞら広場

地域の親子が集える場所を提供しています。是非、ご利用ください。

○火曜日

時間 9時～11時

場所 川内健康センター 2階

○水曜日

赤ちゃん広場

時間 9時～11時

場所 川内健康センター 2階

○木曜日

時間 9時30分～11時

場所 さくらこども館

※第2火曜日は、「子育て・サポート・親子遊びの広場」で、東温市中央公民館で行います。年1回、初回参加時に安全保険料600円が必要です。

保育所（園）開放

毎月1回、各保育所で開催しています。

日程などのくわしいことについては、地域子育て支援センターまでお問い合わせください。

**ファミリー・サポート・
センターとうおん**

利用会員（子育てを助けて欲しい人）と協力会員（子育ての手助けや協力をしてあげたい人）を登録会員制度、組織化した子育て支援です。事前に登録をしてください。

○協力会員大募集

子育ての手助けをしていただける協力会員さんの募集をしています。

子育てを助けてほしい親御さんやお子さんのために空いている少しの時間を役立ててみませんか。

○ファミサポだより

研修会「反省会・次年度計画」の報告

3月12日、平成21年度総まとめの研修会として、「反省会・次年度計画」を実施しました。

21年度の事業報告を行った後、22年度へ向けた課題等、会員同士で検討をすることにより、様々な意見をいただき、来年度への取組み方を考えるよい機会となりました。

りました。その後は、子どもが安心して使用できるように、おもちゃの衛生管理を行いました。

平成22年度の研修会はさらに多くの会員に参加してもらえよう様々な研修会を計画しています。

是非、会員に登録して研修会に参加してください。

○5月の「ファミサポ広場」

実施予定

日時 5月7日、21日

9時30分～11時30分

場所 中央公民館

3階 和室

※時間内であれば自由に参加できます。



3月の東温消防救急出場数

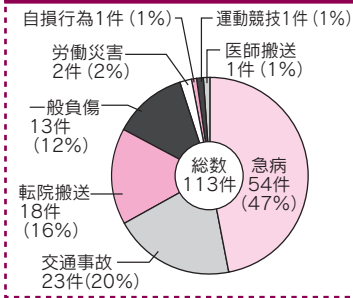

市民環境課からお知らせです 六価クロム地下水モニタリング調査結果 (3月15日採水分)

牛淵地区六価クロムの地下水等モニタリング調査地点(7箇所)のうち、1地点の観測用井戸で環境基準値(0.05mg/L以下)を超える値(0.17mg/L)が検出されました。なお、周辺に常用的な飲用井戸もなく、人の健康等への影響を及ぼすおそれはありません。

市民環境課 (Tel.964-4415)

市民環境課から

Tel.964-4415

親子で自然観察

とことんクラブ

東温市では、地域の自然環境への愛着を深め、自然環境保全への意識を高めることを目的として、就園前の幼児と保護者を対象に、自然観察会「とことんクラブ」を定期的に開催しています。

キーワードは、センス・オブ・ワンダー。

普段は身近にあってもあまり意識することのない「自然」を、親子で一緒に楽しんで体験してみませんか。

(協力)・NPO法人 自然環境教育えことのは

〇日時

5月12日(水)

10時30分～11時30分

※雨天は、室内で木のおもちゃ等を使って活動します。

〇集合場所

森の交流センター
(旧緑化センター)

〇参加費 無料

〇持参品 お茶、おしぼり、タオルなど

〇服装

帽子、できれば長袖、長ズボンで、サンダルも避けてください

〇申込み

当日直接現地にお出かけください。

〇平成22年度の開催予定

7月7日・9月1日

森の交流センター

11月10日・1月12日

花き研究指導室

(旧花きセンター)

3月2日

森の交流センター



企画財政課から

Tel.964-4401

地上デジタル放送の

準備をお早めに

アナログ放送は、2011年(平成23年)7月24日に終了します。

それ以降、従来のアナログテレビでは、テレビ放送(デジタル放送)を見ることができないため、地上デジタル放送を視聴するための準備を完了することが必要です。

現在、アナログテレビをご覧になっている方は、総務省ホームページなどで、デジタル放送の受信方法を確認し、デジタル放送受信のための準備をお願いします。

〇地上デジタル放送を視聴するには次の方法があります。

・地上デジタル放送対応のテレビに買い替える。

※UHFアンテナが必要で

・地上デジタルチューナー

やデジタルチューナー内蔵の録画機器を買い足す。
※UHFアンテナが必要で

す。
・ケーブルテレビで視聴する。

〇デジタル放送に関するお問い合わせ先

総務省地デジコールセンター

(Tel.0570-070101)

※IP電話などで、前記番号につながる場合は次のところまでお願いします。

(Tel.03-4334-1111)

受付時間は、平日が9時～21時まで、土・日曜日、祝日は9時～18時までとなっています。



東温市役所ファックス一覧表

【代表】FAX 964-1609

市役所（本庁）

1階 FAX 964-4446

2階 FAX 964-4447

4階 FAX 964-4449

5階 FAX 960-5186

川内支所 FAX 966-5679

東温市役所電話一覧表

【代表】FAX 964-2001

総務課 ☎ 964-4400

企画財政課 ☎ 964-4401

税務課 ☎ 964-4403

川内支所【代表】☎ 966-2222

社会福祉課 ☎ 964-4406

健康推進課 ☎ 964-4407

川内健康センター☎ 966-2191

保険年金課 ☎ 964-4408

市民環境課

戸籍・住民 ☎ 964-4404

環境・新工ネ ☎ 964-4415

農林振興課 ☎ 964-4409

産業創出課 ☎ 964-4414

まちづくり課 ☎ 964-4412

国土調査課 ☎ 966-2190

下水道課 ☎ 964-4417

会計課 ☎ 964-4402

水道課 ☎ 964-4416

学校教育課 ☎ 964-4420

生涯学習課 ☎ 964-1500

中央公民館【代表】☎ 964-1500

川内公民館【代表】☎ 966-4721

図書館 ☎ 964-3414

〃（川内分館）☎ 966-4721

歴史民俗資料館☎ 964-0701

学校給食センター☎ 966-6322

農業委員会事務局☎ 964-4410

監査事務局 ☎ 964-4419

議会事務局 ☎ 964-4422

東温市消防署 ☎ 964-5210

さくらの湯 ☎ 960-6511

福祉館 ☎ 966-3306

4月末から5月初めのごみ収集予定

日	月	火	水	木	金	土
4/25	26	27 紙類収集	28	29 昭和の日 紙類休み	30	5/1 紙類収集
燃やすごみは平常どおり収集します						
2	3 憲法記念日	4 みどりの日 紙類休み	5 こどもの日	6 紙類収集	7	8 紙類収集
燃やすごみは平常どおり収集します						

今年も5月1日から「赤十字社員増強運動」が全国一斉に展開されます。この運動は、赤十字の組織や事業内容を皆様によく知っていただくとともに、個人はもちろん、企業や団体にも、赤十字を支えてくださる赤十字社員に加入を呼びかけるものです。東温市においても全世帯社員加入を目標に運動を行いますので、皆様のご理解とご協力をお願い申し上げます。

平成22年度赤十字社員増強運動について

社会福祉課から

Tel.964-4406



知っていただくとともに、個人はもちろん、企業や団体にも、赤十字を支えてくださる赤十字社員に加入を呼びかけるものです。東温市においても全世帯社員加入を目標に運動を行いますので、皆様のご理解とご協力をお願い申し上げます。

5月の不燃物収集日程表

重信地区	ペット・プラその他	粗大ごみ	空き缶・びん・ガラス類	金属類
樋口・上村	9日・23日	16日	2日	
横河原・八反地・田窪	2日・16日			
志津川（八反地除く）	9日・23日	2日・16日		
見奈良	9日・23日	23日・26日	2日	
田窪団地		16日	2日・16日	
下林		23日・26日		
上記以外の地区		26日		
川内地区	ペット・プラ	粗大ごみ等	びん・ガラス類	空き缶・金属類
東谷・西谷・土谷・滑川・奥松瀬川	7日・21日	17日	13日	27日
北方東・北方西・南方東・南方西	10日・19日	18日	14日	28日
町東・町西・前松瀬川・横灘団地	6日・20日	19日	12日	26日

A L T から

おん

一言



異なる学校システム Part1

再び、私の生徒たちに変化をもたらす時期がやって来ました。別の学校に通い始めるという変化が。日本とドイツとの学校システムを見ると、少しですが明らかにちがいがありません。ドイツの子どもたちは1年生から4年生まで初等学校に通います。そして4年生を終えると、成績と親の願いによって分けられ、3種類のうちどれかの学校に通うようになります。

初等学校（5年生から9年生）では、職業に関するコースがありゆつたりとしたペースで学習を進めます。それは、18歳まで見習い訓練をする定時制の職業学校への入学に通じます。中等学校（5年生から10年生）は、定時制の職業学校とよりレベルの高い職業学校につながります。

そして今は、中等学校で成績の良かった生徒は卒業後、高等学校に進むことができます。高等学校（5年生から13年生）は、Abiturという学位を取得することができます。生徒たちが大学の勉強や成績と職業上の二重の成績証明書のために準備教育をします。

初等学校の先生は、一般教養の学力や自信、独立して働くための能力などに基づいて特定の学校を生徒たちに勧めます。

しかし、たいていの状況で、子どもたちが4年生を終えた後どの学校に進学するかという最終決定は親です。

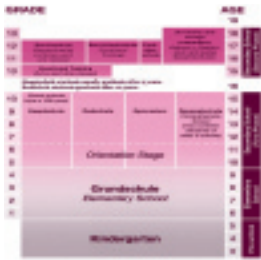

English

Different School Systems Part 1

It is again the time that brought changes to most of my students – attending another school type. There are quite a few differences when looking at the Japanese and the German school system. From grades 1 through 4 German children attend elementary school. Then, after the 4th grade, they are separated according to their academic ability and the wishes of their families, and attend one of three different kinds of school. Elementary school (grades 5-9) teaches at a slow pace and with some vocational-oriented courses. It leads to part-time enrollment in a vocational school combined with apprenticeship training until the age of 18. Middle school (grades 5-10) leads to part-time vocational schools and higher vocational schools. It is now possible for students with high academic achievement at the middle school to switch to a high school after graduation. High school (grades 5-13) leads to a diploma called the Abitur and prepares students for university study or a dual academic and vocational credential. Elementary school teachers recommend their students to a particular school based on such things as academic achievement, self-confidence and ability to work independently. However, in most states, parents have the final say as to which school their child attends following the fourth grade. To be continued

ふれあい広場

「ふれあい広場」に耳寄りな情報をお寄せください。「満1歳ハッピーバースデー」のコーナーでは、市内にお住まいで発行月に満1歳の誕生日を迎えられるお子さんの顔写真とコメントを掲載しています。5月12日までに総務課（Tel.964-4400 soumka@city.toon.ehime.jp）へ写真とコメントをお寄せください。

きらり東温からのお知らせです

きらり東温の5月の活動をご案内します。郷土料理は、全国各地で受け継がれてきた食文化の代表であり、それぞれの地域の風土や歴史の中で個性を生かしながら育まれてきました。

地産地消の食材を使って、郷土料理をみんなで楽しく作ってみませんか。特に男性の方も大歓迎です。ご近所おそろいで、お気軽にご参加ください。

- 日時 5月16日(日) 9時30分～13時
- 場所 志津川集会所
- 内容 地産地消の食材を使って郷土料理を作ります。
- 講師 伊賀 ツタ工氏 (きらり東温メンバー)
- 参加費 5000円
- 申込期限 5月9日(日)
- 申込先 金井 (Tel.964・2907)



国境を越えた交流の輪を広げる



3月7日、東温市国際交流サロンがケニヤ出身のニック・マユンガさんをお迎えして、アフリカンミュージックのライブを開催しました。アフリカの民族太鼓ジャンベが表現する力強い野生的なリズムや優しいリズムの子守唄など、自ら作詞作曲した曲を披露していただきました。参加者全員、手拍子あり、ダンスありで楽しいひと時を過ごしました。

男の料理教室

若葉の美しい5月、あなたも何か新しいことにチャレンジしてみませんか。
旬の食材を使い、簡単ですぐに役立つ料理教室です。

- 日時 5月15日(土) 10時～13時
- 場所 中央公民館 栄養指導室
- 費用 1,000円(材料費)
- 持参品 エプロン、バンダナ、米一合
- 問い合わせ先 NPO法人 教育倫理プラザ愛媛 中嶋 (090・9779・6970)



花のある暮らしの会

一輪の花の醸し出す美しさ、おうちに暖かい空気が流れます。あなたも花のある暮らしを楽しんでみませんか。
多くの皆さんの参加をお待ちしています。

- 日時 5月23日(日) 10時～11時45分
- 場所 中央公民館
- 費用 1,000円 (材料費のみ)
- 講師 越智久美子氏 (株)あほんりー社主
- 準備物 花バサミ・器(お皿、かご)
- 問い合わせ先 NPO法人 教育倫理プラザ愛媛 中嶋 (090・9779・6970)

満1歳
Happy Birthday



田窪
上見 柚妃ちゃん
(5月4日)

おおきくなったら、い〜っぱいあそぼうね!!
(お姉ちゃんより)



志津川
大西 航正くん
(5月7日)

祝1歳! 航正くんのわんぱくぶりにパパとママも脱帽です。たくさんの愛に包まれて大きくなってね。

Meeting place

団員とコーチを募集!

ドリームズスポーツ少年団では、男女の1年生からのチーム員を募集しています。
また、小学生対象の女子野球部としてチームを立ち上げる予定で、そのコーチングスタッフをドリームズスポーツ少年団の卒団生、保護者を対象に募集します。
活動内容は、1週間5日の練習や対外試合となり、年間試合数は約150試合となっています。男女を問わず、指導に興味のある方、野球をやったみたい児童の皆さんは是非、ご参加ください。



- 団員募集**
小学1年生から6年生の男女で野球に興味のある方
- コーチ募集**
ドリームズスポーツ少年団卒団生、保護者の10名程度

東温市バレーボール協会から

○**優秀スポーツクラブ賞を受賞しました**
「重信クラブ」は、昨年に愛媛県家庭婦人バレーボール連盟を代表して全国大会や四国大会に出場するなど、日頃の活動内容や競技成績について高い評価を受け、平成21年度愛媛県体育協会・優秀スポーツクラブ賞をみごと受賞しました。



○**第5回東温市バレーボールチャンピオン大会の結果を報告します**
2月21日、川内体育センターにて市内外の家庭婦人9チームにより東温市バレーボールチャンピオン大会が開催されました。白熱した大会は、「重信クラブ」が4連覇という結果になりました。

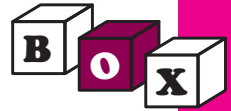

情報ボックス

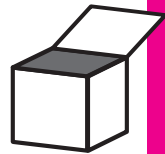

ふれ愛コンサート

- 日時 6月20日(日)
開場13時〜 開演14時〜
- 会場 松山市民会館 大ホール
- 演奏者
第1部 海上自衛隊 呉音楽隊
第2部 松山市民吹奏楽 団との共同演奏
- 入場 無料・入場整理券必要
- 申込方法 返信用の封筒に切手を貼り、本人の氏名、住所を記入し、裏面に必要枚数(4枚まで)を記入したものを同封し、次の「申込先」宛てに5月31日(必着)までにお送りください。

い。抽選を行い、返信用封筒でご連絡します。

○申込先

〒790-0003
松山市三番町8丁目352-1
自衛隊愛媛地方協力本部
広報室

○問い合わせ先

自衛隊愛媛地方協力本部
広報室
(TEL941-88801)

野点まつりin東温

緑あふれる自然の中で、子どもからお年寄りまでが楽しめる「ふれあいの場」です。入場は無料です。お気軽にお越しください。

○日時 5月8日(土)

10時〜18時(雨天決行)

○場所

総合公園ゲートボール場、ツインドーム重信

○内容

野点、稚児行列、そつめん流し、ステージショー、餅まき ほか

○問い合わせ先

ツインドーム重信(天野)
(TEL955-5123)



重信川クリーン大作戦

重信川は地域住民の大切な財産です。

重信川を子どもたちが安心して遊べる環境に保ちましょう。皆さんの参加をお待ちしています。

○日時 6月5日(土)

9時(集合)〜11時頃

○集合場所 拝志大橋左岸

○準備物

掃除道具(ごみ袋、火ばし)については、事務局で準備します。

※軍手・タオル等は事務局でも準備しますが、なるべく各自でご準備ください。

○注意事項

可燃物、不燃物、粗大ごみの計3種類に分別します。河川には、蚊、アブ、



蜂、蛇などの色々な生物がいます。服装、足元は、長袖、長靴、帽子などが安全です。

○問い合わせ先

松山河川国道事務所
重信川の自然をはぐくむ会事務局
(TEL972-0034)



消防設備士試験について

○試験の日時
8月22日(日) 9時開始

サポーターになろう

愛媛FCをみんなで応援しよう!

開催日	開始	対戦相手	マッチシティ・タウン
5月 5日(水)	19:00	栃木SC	
5月15日(土)	13:00	ギラヴァンツ北九州	愛南町・宇和島市
5月29日(土)	19:00	ヴァンフォーレ甲府	松山広域・マッチエリア

■松山広域マッチエリアの入場券の販売開始!
松山広域6市町(松山市、伊予市、東温市、松前町、砥部町、久万高原町)の小・中・高校生及び65歳以上の方は、C席無料(ただし、入場券必要)・B席500円、また、松山広域6市町在住の一般の方が、C席500円・B席1,000円の特別料金にて販売しています。

受付期間	受付場所	受付時間
4月26日(月)~5月28日(金)	東温市役所3階 総務課、川内支所、中央公民館、川内公民館	8時30分~17時15分 ただし、土・日・祝日を除く
	ツインドーム	8時30分~22時
5月28日(金)	さくらの湯	6時~23時 ただし、第4水曜日定休日
	ジョイグリーン	8時~17時

愛媛MPをみんなで応援しよう!

東温市民の方限定で特価観戦チケット700円(通常当日入場券1,000円)を販売します。試合当日、球場のチケット販売ブースに東温市民であることが証明できるものを(免許証など)提示してください。以下のいずれか1試合が対象試合となります。

開催日	開始	対戦相手 / 球場
6月 4日(金)	18:00	高知ファイティングドッグス 坊っちゃんスタジアム
6月11日(金)	18:00	徳島インティゴソックス 坊っちゃんスタジアム
6月18日(金)	18:00	徳島インティゴソックス 坊っちゃんスタジアム

※当日、小学生・中学生には、パイレーツキャップをプレゼントします。

- 願書の受付期間
書面申請
6月28日~7月8日
電子申請
6月25日~7月5日
- 試験の種類
甲種特類
甲種第1~5類
乙種第1~7類
- 試験会場
愛媛大学
- 願書の提出方法
書面申請は、郵送又は持参
電子申請は、インターネットを利用

- 問い合わせ先
東温市消防本部
総務予防課 予防係
(TEL 964・5210)
・(消防試験研究センター) 愛媛県支部
松山市千舟町4の5の4
松山千舟454ビル5階
(TEL 932・8808)

ハイチ地震被害救援金の報告について

- 募金額
合計 20,057円
- 報告内容
震被災者救援に役立てていただくため、1月25日から3月30日の間、市役所本庁及び川内支所に募金箱を設置し、市民の皆様及び東温市職員に募金を呼びかけました。
皆様からの温かいご支援ありがとうございました。
集まった募金は、日本赤十字社に送金し、被災地の救援活動に役立てられます。

四国一斉「人権擁護委員の日」12時間電話相談「開設のお知らせ」

- 日時 6月1日(火) 9時~21時
- 相談内容
差別待遇、暴行・虐待、いじめ、プライバシーの侵害等、家庭及び近隣関係等における人権相談に関するあらゆる相談
- 電話番号
フリーダイヤル 0120・459・737
- 相談担当者
人権擁護委員、法務局職員
- 秘密厳守です。



郷土史講座

- 日時 5月23日(日) 13時30分~15時
- 場所 一畳庵



定価 1冊 1,800円

(惣河内神社社務所)
○ 講師
東温史談会会員
青井 美智子先生

○ 演題
女一人アメリカ滞日記

○ 聴講料 無料
※ごなたでも聴講できます。

北吉井樋口遺跡・向井古墳の発掘調査報告書
平成19年度・20年度に発掘調査を行った「北吉井樋口遺跡・向井古墳」の発掘調査報告書を刊行しました。
購入を希望される方は、歴史民俗資料館までお問い合わせください。



プチSARADA!
わくわく工作ランド

針金でいろんな物を作ってみませんか。

○日時

5月19日(水)

16時30分～17時30分

○場所 中央公民館

○受講資格

市内の小学校・中学校に通う児童生徒

○申込先

生涯学習課

(Tel 964・1500)



プチSARADA!
世界に飛び出せ!
キッズ広場!!

英語や国際マナーについて勉強する教室です。

○日時

5月12日(水)・26日(水)

17時～17時50分

○場所

中央公民館

2階 研修室等

○受講料

1回につき500円

○保険料

600円

初回のみスポーツ安全保険が必要です。

○受講資格

市内の小学校・中学校に通う児童生徒

○申込先

生涯学習課

(Tel 964・1500)

花いっぱい運動

ご家族・お友達と一緒に参加して、私たちのまちな花いっぱいになしませんか。花いっぱいのもちづくり

に皆さんの参加をお待ちしています。

○日時

5月8日(土)

ポーチユラカの挿し芽

5月22日(土)

ポット移植

9時開始

(集合8時50分)

○場所

中央公民館 西側駐車場

※小雨は、決行します。



人権ゼミナール

○日時

5月29日(土)

13時～

○場所

中央公民館 大ホール

○講演

部落問題と人権教育の課題

○講師

全国人権教育研究協議会 事務局長 荒木 康雄氏

人権講座・人権ゼミナール

人権について考えてみませんか。誰でも自由に参加できます。お誘い合わせてご参加ください。

期日	講座名	場所	内容と講師(予定)
5月29日(土)	第1回 人権ゼミナール	中央公民館	部落問題と人権教育の課題 全国人権教育研究協議会 事務局長 荒木康雄
7月13日(火)	第2回 人権ゼミナール	川内公民館	障害と人権(仮) 東温市特別支援教育 巡回指導員 渡部 徹
8月10日(火)	人権講座(教職員研修)	中央公民館	性・虐待と子育て支援(仮) NPO法人子育て運動 えん理事 伊藤悠子
9月11日(土)	第3回 人権ゼミナール		差別の構造と部落の生活・文化 作家 川元祥一
11月28日(日)	人権を語る集い		地雷処理活動を通して(仮) JMAS地雷処理 専門家 高山良一

人権啓発土曜講座

本年度も引き続き、中央公民館で、愛媛県人権対策協議会主催の土曜講座が開催されます。

期日	内容と講師
5月29日(土)	部落問題と人権教育の課題 全国人権教育研究協議会 事務局長 荒木康雄
8月21日(土)	インターネットと人権 大洲南久米小学校 教頭 沖田義朝
9月11日(土)	差別の構造と部落の生活・文化 作家 川元祥一
10月23日(土)	南予の古文書と民俗から探る浦方、 在郷そして差別された村 吉田中学校教諭 宮本春樹
11月13日(土)	今日の部落問題と人権啓発 愛媛県人権対策協議会 副会長 江口 久 他

5月の図書館

本館

TEL 964-3414
 FAX 964-7322
 ホームページ <http://www.toon-lib.jp>
 メール bookin@toon-lib.jp
 開館時間 9時～19時
 休館日 5月31日

川内分館

TEL 966-4721
 開館時間 9時～17時15分
 休館日 5月3～5日、16日、31日



移動図書館車運行表

一般地区

- 幸楽 10日・24日(月)
- 南方・則之内・河之内・町西 10日・24日(月)
- 樋口・横河原 11日・25日(火)
- 志津川・八反地・西岡・田窪・牛淵 12日・26日(水)
- 上樋・播磨台・野田・新村・北野田 13日・27日(木)
- 上村・下林・上林 14日・28日(金)
- 則之内東・河之内・滑川・土谷松瀬川 8日・22日(土)
- 北方・松瀬川・南方 1日・15日(土)
- 南方・吉久・井内・則之内西 9日・23日(日)
- 北方西・横河原・田窪団地・上林下林・南野田・堀池 2日・16日(日)

小学校・幼稚園

- 南吉井小学校・重信幼稚園 17日(月)
- 拝志小学校・東谷小学校・東谷幼稚園 18日(火)
- 西谷小学校・西谷幼稚園・上林小学校 19日(水)
- 北吉井小学校・北吉井幼稚園 6日・20日(木)
- 川上小学校・川上幼稚園 7日・21日(金)

くわしい場所や時間が知りたい場合は、図書館本館へお問い合わせください。



おほしさまを眺めん会を開催します

「春の星空を楽しもう！」と題して、イベントを次のとおり開催しますので、参加希望の方は、お申込みください。

日時

5月22日(出)
 19時30分～21時

※台風や嵐など悪天候時は、23日(日曜日)を予備日とします。その場合は、当日連絡します。

内容

月や土星を口径20cmの天体望遠鏡で観賞します。

※6月26日の部分月食の解説もあります。

募集人数

先着30名とします。

申込先

市立図書館本館
 (TEL964・3414)

平成22年度新規所蔵の雑誌・新聞を紹介しします

昨年度、利用者の方へ行いましたアンケートを元に決定しました。

本館・川内分館間で毎日

回送を行っており、本館の雑誌を川内分館で受取ることも(川内分館の雑誌を本館で受取ることも)可能です。

是非、ご利用ください。

★本館

- あるじゃん(月刊) 家庭画報(月刊) チョーさんの釣れる本(月刊) メンスクラブ(月刊) JAPAN TIMES(英字新聞)

★川内分館

- プラス1リビング(隔月) ESSE(月刊) こっこクラブ(月刊) シュニアエラ(月刊) 日経PC21

ビギナーズ(月刊) 読売新聞

★新刊案内

★小説・文学

- 木宮条太郎『本日の議題は誘拐』 伊集院静『志賀越みち』 熊谷達也『モラトリアムな季節』 江上剛『亡国前夜』 楠木誠一郎『織部の密書』 角田光代『女ともたち』

★その他

- 酒井将『転ばぬ先の杖!』 トラブル以前の法律の常識』 逢坂剛『剛爺(ゴージ)コーナー』 佐藤愛

★絵本

あきやまただし『はなかつぱとエゴロウ』 サラ・ガーデン『エディのやさしいばけ』 降矢なな『もだちこっこ』





健康推進課 Tel 964-4407
川内健康センター Tel 966-2191

ポリオ予防接種が集団接種から個別接種へ変わります！

対象者

東温市に住民票がある生後3か月から生後90か月に至るまでの間にあるお子さま

接種期間

ポリオ予防接種は、年2回実施します。

- ①春の接種期間 5月10日～6月19日
- ②秋の接種期間 9月6日～10月16日

接種ができる医療機関

下記指定医療機関のみで接種が可能です。

東温市横河原337-1 石川小児科 (Tel.955-0333)
東温市野田2丁目485-1 いのうえ小児科 (Tel.955-0055)

回数と間隔

41日以上の間隔をあけて2回経口接種します。1回目と2回目が1年以上あいても差し支えありません。間隔が長期間離れていても2回経口接種していれば、免疫の獲得はできます。

事前準備と当日の持参品

- ①事前準備：医療機関へ電話で予約します。
- ②当日準備：接種2時間前に体温測定し、37.5℃未満の体温であることを確認してください。体温測定時、発熱や他の症状がある場合はかかりつけ医と相談しましょう。接種を受ける30分前の飲食は控えてください。
- ③持参品：母子健康手帳、予防接種手帳（経口生ポリオワクチン予防接種予診票と予防接種券の必要事項を記入する）、体温計（医療機関内で体温測定）

経口投与後の注意事項

ポリオ生ワクチン投与後の乳幼児から、投与後15～37日（平均26日）にわたって、便中にワクチン株ウイルスまたはワクチン由来ポリオウイルスが排泄されます。そのため、投与後15～37日（平均26日）の便とおむつの取扱いには、十分注意しましょう。

- ①便は素手で触らないようにしましょう。おしりふきを使って便のついたおしりを拭きとった後は、すぐに流水で両手についた便を洗い流し、石けんをつけてさらにていねいに手洗いをしてください。便が手についた場合も同様です。
- ②便のついたおむつやおしり拭きは、便が外に漏れないようにおむつでしっかりくるみ、そのままナイロン袋に入れて口を固く縛り、便やおむつが他のものに触れないようにしましょう。

※投与後30分はミルクなど飲食をしない、指しゃぶりをしない、おしゃぶりをくわえさせないように気をつけてください。指しゃぶりをした場合は、その場で看護師等にご相談ください。投与当日の入浴はさしつかえありません。ポリオ投与翌日から起算して27日以上たてば他の予防接種を受けることができます。

※接種後2日頃までに、下痢・発熱・嘔吐がみられる場合があります。心配な場合は、接種した医師にご相談するか、予防接種手帳をご覧ください。

ドクターの健康百科



ワクチンを考える（その1） ～新型インフルエンザ～

内科医 高原 完祐

昨年の春以降日本全国を狂騒状態にした新型インフルエンザ（H1N1）ですが、8月中旬に流行入りし11月末に流行のピークを迎えたあとは減少し、3月31日厚生省は第一波が事実上終息したとの見解を示しました。これまでの推定患者数は約2,068万人で未成年が7割強を占めました。入院患者は17,640人、死亡者は198人で、人口あたりの死亡率は世界的にみて最も低かったようです。

新型インフルエンザの診療では医療機関は発熱外来の設置など対応に追われ大変でしたが、ワクチン接種に関しても優先対象患者のふりわけ、接種日の調整、10ml製剤の使用等で現場は多大な労力を使いました。

国産ワクチンは3,900万回分が出荷され1,610万回分流通在庫があるということですから2,290万回分が使われたこととなります。接種を受けた人は1,900～2,200万人でしょうか。輸入ワクチンについては、国はスイスのN社と英国のGSK社との間に9,900万回分（1,126億円）購入の契約を結びました。既に5,000万回分が納入されているようですが、実際に国内で使用されたのはたった1,700回分です。N社からの234万回分（約30億円）は3月末使用期限を迎え廃棄されました。GSK社とは32%に当たる2,368万回分を解約することで合意、N社との一部解約は交渉中だそうです。未使用分は備蓄に回されますが、使用期限（N社半年、GSK社1年半）内にどれだけ使われるか疑問です。

当初2回必要とされていたのが1回で効果があることがわかったことなど不測の要素があり、多くのワクチンが残ってしまったことは結果論ですので、一概に国を責めることはできませんが、製造から承認までの手続きに時間がかかったために使用開始が流行に遅れをとったことは問題です。接種の対象については、学校等が地域への流行拡大のもととなることを考えると、園児児童生徒学生への接種をより優先したほうが良かったのではないかと思います。予防接種はかかりつけ医での個別接種が原則ですが、新型の場合は、学校での集団接種を導入するほうが即時性、マンパワー、効率の面でもよいのではないかと感じました。



やっぱり健康

母子保健事業

お母さんの健康を守り、健やかな子どもを産み育てるための保健サービスを行っています。

乳幼児健診・相談・教室

事業名	内容	対象児	実施日	時間	場所
赤ちゃん相談	身体計測・育児相談 栄養相談	2歳未満	5月19日(水)	9時30分～11時	川内健康センター
			5月27日(木)	9時30分～11時	
7か月児教室	病気についての話 むし歯予防の話 小児救急と事故予防の話 個別相談	平成21年 10月生	5月27日(木)	受付：12時45分～ 13時 教室：13時～ 14時30分	中央公民館
1歳6か月児健康診査	幼児の健康の確認と相談	平成20年 10・11月生	5月13日(木)	受付：13時～14時	
さくらんぼ広場	2歳児のころとからだについての学習 個別相談	平成20年 1・2月生	5月11日(火)	受付：9時45分～ 10時 教室：10時～ 11時30分	

健康増進事業

健やかな老後を過ごすための予防的な観点から40歳以上の方を対象の事業を行っています。

健康相談

血圧測定等を行っています。健康に関することはお気軽にご相談ください。

日時 毎週水曜日 9時～11時 場所 川内健康センター隣の健康ハウス

病態別栄養相談（予約制）

食事記録にもとづいて管理栄養士による栄養計算や個人に応じた相談、またご質問などにもお答えします。

日時 5月7日(金)・21日(金) 9時～12時（栄養相談1時間）
場所 中央公民館 予約時間 9時～10時、10時～11時、11時～12時

こころの健康相談（予約制）

原因はわからないがしんどい、人間関係がうまくいかないなど、心や体の相談に医師と保健師が応じます。

日時 5月7日(金) 14時～16時 真光園 大久保 巖彦医師
場所 川内健康センター・市役所及び家庭訪問 定員 2名

とうおん健康づくりの会より 春のウォーキング大会について

新緑のさわやかな季節に、楽しくウォーキングしませんか。会員以外の方の参加もお待ちしています。

日時 5月18日(火) 午前9時集合 9時30分出発
(雨天の場合は中止、天候不順の場合は午前7時に決定します)

集合場所 中央公民館
主催 とうおん健康づくりの会
内容 中央公民館から総合運動公園までの往復約5.5キロのコースとなります。総合運動公園で、休憩・記念撮影を行います。

持参品 参加費1人100円（保険・写真代）
飲み物、タオル、帽子
会員証も交流のため、ご用意ください。

問合せ先 とうおん健康づくりの会事務局
川内健康センター（Tel966-2191）



とうおん健康づくりの会 総会

CALENDAR



季節の足音 あのことろ

五月晴れの空に気持ちよさそうに泳ぐこいのほり。今年も山之内の「除の堰堤」には、大群のこいのほりが端午の節句に彩りを添えます。このこいのほりは、子どもたちや行楽客に見に来てもらい、地区の活性化につなげようと始められたもので、今では重信川を代表する風物詩となっています。写真は、地区内外から寄付された大小のこいのほりをワイヤに取り付けた地元住民グループ「山彦会」の皆さんと、風に乗り気持ちよさそうに泳ぐこいのほりです。



5/1 土	
2 日	◆当番医 こばやし内科クリニック Tel.960-5311
3 月	■憲法記念日 ◆当番医 八木耳鼻咽喉科・皮膚科医院 Tel.964-5400 ●第45回えひめ花まつり 9:00～ 花き研究指導室(旧花きセンター)
4 火	■みどりの日 ◆当番医 泉内科 Tel.966-2226 ●第45回えひめ花まつり 9:00～ 花き研究指導室(旧花きセンター)
5 水	■こどもの日 ◆当番医 中川病院 Tel.976-7811
6 木	●ふれあい(心配ごと)相談 13:00～ 福祉館
7 金	
8 土	●花いっぱい運動 9:00～ 中央公民館 ●かぼちゃんのおはなしかい 11:00～ 市立図書館
9 日	◆当番医 岸本医院 Tel.966-5670
10 月	●行政相談 13:00～ 福祉館
11 火	●市人権対策協議会・人権教育協議会合同総会 19:00～ 中央公民館 ●健康体操 19:30～ 福祉館
12 水	●人権相談所 13:00～ 川内公民館 ●世界に飛び出せ!キッズ広場 17:00～ 中央公民館
13 木	●ちびたちびこのおはなしかい 10:00～ 市立図書館 ●ふれあい(心配ごと)相談 13:00～ 農村環境改善センター ●行政相談 13:00～ 農村環境改善センター ●福祉館じんけん相談 19:00～ 福祉館
14 金	
15 土	
16 日	◆当番医 愛媛病院 Tel.964-2411
17 月	
18 火	●健康体操 19:30～ 福祉館

19 水	●わくわく工作ランド 16:30～ 中央公民館
20 木	●人権相談所 13:00～ 市役所 ●ふれあい(心配ごと)相談 13:00～ 福祉館 ●いきがい大学 13:30～ 川内公民館 ●福祉館じんけん相談 19:30～ 福祉館
21 金	
22 土	●花いっぱい運動 9:00～ 中央公民館 ●かぼちゃんのおはなしかい 11:00～ 市立図書館
23 日	◆当番医 西本整形外科 Tel.964-1611
24 月	
25 火	●健康体操 19:30～ 福祉館
26 水	●さくらの湯 休館日 ●各種相談事業 10:00～ 市役所 13:30～ 福祉館 ●世界に飛び出せ!キッズ広場 17:00～ 中央公民館
27 木	●ちびちびちゃんのおはなしかい 11:00～ 市立図書館 ●ふれあい(心配ごと)相談 13:00～ 農村環境改善センター ●レディース学級 13:30～ 中央公民館
28 金	●さつき展 川内公民館
29 土	●さつき展 川内公民館 ●第1回人権ゼミナール 13:00～ 中央公民館
30 日	◆当番医 愛媛十全医療学院附属病院 Tel.966-5011 ●さつき展 川内公民館
31 月	
6/1 火	●人権相談所 13:00～ 市役所 13:00～ 川内公民館 ●健康体操 19:30～ 福祉館
2 水	
3 木	●ふれあい(心配ごと)相談 13:00～ 福祉館
4 金	
5 土	

人の動き (平成22年4月1日現在)

人口	
男	16,469人 (- 91)
女	18,150人 (- 37)
計	34,619人 (-128)
世帯	13,976戸 (- 35)
	※()内は前月比

表紙の写真

早いもので5周年を迎えた坊っちゃん劇場。記念すべき作品となる「正岡子規」の公演が始まりました。近代俳句の確立に命をかけた子規の生きざまを、笑いあり、涙ありの見事なエンターテイメントで表現しています。最後に脚本と演出を担当したジエームス三木先生の言葉を紹介します。「子規は自分の目に映るものだけを、丹念に見つめて、ありのままに写生し、生き活きとした自分の宇宙をつくり上げた。パソコンやケータイには、味も匂いも手ざわりもない。私たちは本当に、ものを見ているのだろうか。」

編集後記

今年は例年になく桜の開花が早いと思っていたところ、花が咲いたとたん寒のもどりで冬に戻ったような日が続きました。あわてて、厚手のコートやセーターを引っ張り出した方も多いのではないのでしょうか。花冷えのする4月4日、河之内の「源太桜」の取材に出かけました。300年を越える間、春になると花を咲かせ、人々を見続けてきた桜。その一方で、私たちは一度きりの人生に多くのものを抱えながら、日々あわただしく過ごしています。何かと時間に追われがちな世の中ですが、時代の波に流されることなく、一日一日を大切にしなければ…自然のながで悠然とたたずむ歴史のロマンに思いをはせました。