

皆さんは、こども館をどのようなところだと思えますか。

こども館とは、児童福祉法に基づいた、児童の健全育成を図るための児童厚生施設です。

次代を担う子どもたちが、健やかに育つための環境づくりに向けて、健全な遊び場と機会を提供し、その健康を増進するとともに、情操を豊かにすることを目的としています。

一般的に、児童は小学生の子どもとらえがちですが、児童福祉法では、0歳から18歳未満と定義されています。

つまり、こども館を利用できるのは小学生ばかりではなく、乳幼児から中学生や高校生、もちろん保護者の方など、子どもから大人までさまざまな人が交流することができ場所なのです。

現在、こども館や児童館と呼ばれる施設が作られているのは各市区町村の5割強、全国には約4300ほどの施設があるといわれています。

それぞれのこども館や児

特集

みんなおいでよ！ こども館へ

4月1日、川内支所隣に「さくらこども館」がオープンしました。東温市内では、横河原の「いわがらこども館」に続き、2つ目となるこども館です。

少子化が叫ばれるなか、近頃の子もたちは、どんなふうに休日や放課後を過ごしているのでしょうか。

今月は子どもたちが遊びながら、学ぶ場所...そして、子育てを応援する拠点...こども館取材しました。

児童館の個々の活動内容は自治体の方針などによってかなり異なりますが、子育てに関する講座や、子どもの年齢別のクラブなど、その活動内容はバラエティーに富んでいます。

東温市内では、平成17年6月、横河原に「いわがらこども館」が開設されまし

た。いわがらこども館では、小学生を対象とした「小学生クラブ」や幼児を対象とした「こあらクラブ」、親子で楽しむおはなしかい」などが行われ、職員やボランティアの皆さんが子どもたちの話し相手や遊び相手となり、楽しく遊べる環境づくりを進めています。





5月の小学生クラブ

5月16日 「レクリエーション」 13:30 ~
申し込み締め切り 5月11日(月)

5月のこあらクラブ

5月8日 「母の日のプレゼント作り」 10:30 ~
当日先着30名

5月22日 「レクリエーション」 10:30 ~
自由参加

5月のおはなし会

いわがらこども館 5月20日 11:00 ~

さくらこども館 5月13・27日 11:00 ~

いわがらこども館の小学生クラブ年間計画

実施日	内容	講師
5月16日	レクリエーション	職員
6月20日	料理	市川 明子
7月25日	はりがね工作	南條 勝利
8月22日	料理	市川 明子
9月26日	はりがね工作	南條 勝利
10月17日	工作	富久 由紀
11月28日	おりがみ	宮内 俊治
12月19日	料理	市川 明子
1月16日	手芸	相原富美子
2月20日	レクリエーション	職員

いわがらこども館のこあらクラブ年間計画

実施日	内容
5月 8日	母の日のプレゼント作り
22日	レクリエーション
6月12日	父の日のプレゼント作り
26日	七夕を楽しもう
7月10日	プール遊び(雨天時は室内遊び)
9月11日	敬老の日のプレゼント作り
25日	レクリエーション
10月 9日	体を動かして遊ぼう
23日	おやつ作り
11月13日	秋の素材を使用した工作
27日	リズム遊び
12月11日	クリスマス会
1月 8日	お正月にちなんだ工作
22日	節分にちなんだ工作
2月12日	バレンタインの工作
26日	ひな人形作り

さくらこども館の「小学生クラブ」と「こあらクラブ」は日程調整中です。

いわがらこども館 960-5003

さくらこども館 966-6169

子どもたちは、さまざまな遊びやいろいろな人々との交流を深めながら、健康やかに成長しています。

4月1日、川内支所隣に「さくらこども館」がオープンしました。
まだ木の香りが残る、オープンしたての「さくらこども館」を取材しました。
明るく広い室内に入ると、すぐに幼児遊具室がありま

す。なかでは、子どもたちが、思い思いのおもちゃに夢中になっています。

そして、その隣では、同じ年代の子どもを持つお母さんたちが、その姿を見守っています。

こども館では、子どもたちだけではなく大人も交流しています。小さな子どもを連れ親同士が育児についての情報交換や悩みごとを相談しあったりする姿も見られます。
もし子育てにいきづまっ

たら、ひとりで抱え込んだりしないでください。

こども館を始めとする地域の子育て支援サービスは、あなたの子育てを応援しています。

最近の子どもは、習い事や塾通い、家に閉じこもってのテレビゲームが生活の中心だといったことをよく耳にします。
確かに勉強は大切です。

でも、子どもたちが自由な環境で友だちと遊ぶことから心とからだを成長させていくことも必要なことではないでしょうか。

子どもは、家庭や地域などの環境の中で生活しています。

その中には、子どもたちの興味や関心を引き出すようなものや、出来事がたくさんあります。
心を動かされたことに自ら関わり、心ゆくまで働かせるのが本来の子どもの

姿です。

そして、これらの経験を繰り返す子どもたちの姿の中に、健全な心の成長があるのです。

こども館は、子どもたちがのびのびと遊び、遊びの中から生まれてくる自主性や創造性を見守りながら、可能性を広げていける空間であり、子育てする誰もが気楽に立ち寄り、ほっとできる居場所でありたいと願っています。

国保税引き上げについてのお知らせ



国民健康保険制度は、加入者の皆さんが不幸にも病気やケガで医療機関を受診せざるを得なくなった時に安心して治療がつけられるよう、受診に要する経費を加入者が事前に負担することで助け合う制度です。

医療の発達とともに医療に要する経費は年々増え、一人当たりの医療費も伸び、現行の国民健康保険税率による保険税では、平成21年度から皆様が医療機関を受

診した際の医療費の支払いに不足を来たす状況となりました。

このため、本年度から次のとおり国民健康保険税の税率を改正し、加入者の皆さんにも負担していただくことになりました。

厳しい社会経済情勢下での負担で、誠に恐縮ですが国民健康保険会計の窮状をご理解いただき、ご協力をお願いします。

国保税の引き上げについて

(年税額)

課税項目	算定基準	平成20年度	平成21年度	増減
医療費分 (限度額47万円)	所得割 (所得に応じて課税)	6.8%	8.0%	1.2%増
	均等割 (世帯内の加入者数に応じて課税)	16,500円	22,500円	6,000円増
	平等割 (世帯ごとに平等に課税)	19,500円	19,000円	500円減
後期高齢者 支援金分 (限度額12万円)	所得割 (所得に応じて課税)	2.3%	2.3%	(据え置き)
	均等割 (世帯内の加入者数に応じて課税)	5,500円	5,500円	(据え置き)
	平等割 (世帯ごとに平等に課税)	6,500円	6,500円	(据え置き)
介護納付金分 (限度額10万円)	所得割 (所得に応じて課税)	1.2%	1.8%	0.6%増
	均等割 (世帯内の加入者数に応じて課税)	5,000円	5,800円	800円増
	平等割 (世帯ごとに平等に課税)	4,200円	3,200円	1,000円減

平成21年度から地方税法の改正に伴い、介護納付金分の課税限度額が9万円から10万円に引き上げられます。それぞれの課税項目の合計が世帯の年税額となります。一定の基準以下の所得世帯への軽減措置はこれまでと同様に継続しています。

モデルケース

(引き上げ率 15.2%)

30代夫婦、7歳の三世帯 (給与収入350万円)			
	H20	H21	(増減)
医療	200,900円	241,700円	40,800円
支援	67,600円	67,600円	0円
計	268,500円	309,300円	40,800円

モデルケース

(引き上げ率 17.9%)

40代夫婦、子ども2人の四人世帯 (給与収入500万円)			
	H20	H21	(増減)
医療	298,300円	359,400円	61,100円
支援	100,400円	100,400円	0円
介護	51,700円	71,100円	19,400円
計	450,400円	530,900円	80,500円

欠かせない国保税

皆さんに納めていただく国保税は、国保の運営に欠かせないものです。

国保税や国などの補助金で得た収入の約7割は、皆さんが病気やケガをして医療機関にかかったときなどの保険給付に使われます。そのため、国保税が不足してしまうと十分な医療の提供ができなくなってしまう

ます。
いざというときのために
も、皆さんの納める国保税
はとても大切なものです。

国保会計の実情

平成16年度の合併以降の国保財政の状況は、国保加入者の一人当たりの医療給付費の増加により毎年の実質収支は赤字になっています。東温市では、合併以降こ

の差を前年度からの繰越金と財政調整基金（以下、保有資金）により調整してきました。

平成16年度末には4億3千万円あった保有資金が、平成19年度末には1億4千万円ほどに減少し、平成20年度末には底をつくため、平成21年度に見込まれる医療給付費等の赤字分の財源がないという状態になっています。

国民健康保険税とは

その年に予想される被保険者の皆さんの医療費等を積算した総額から、皆さんの医療費の負担を少なくするため、一定のルールに従って算出される国や県等からの交付金と東温市の一般会計からの繰入金の合計額を差し引いた額が、被保険者の皆さんに納めていただく国民健康保険税となります。

決定されるものです。

国保財政のあり方として、医療費等の経費に対し、国や県等からの交付金を受け、残る額については、保険税による負担を求めることが原則ですが、厳しい経済状況下で不足分全てを補うほどの税率の引き上げは困難なため、不足分の1/2を一般会計からの繰り入れで対応し、残り1/2を皆さんにご負担いただく分として税率を設定しています。

国保税は、住民税や固定資産税などの一般会計となる「普通税」とは違い、納付された国保税が、すべて国保の財源に充てられ、国保加入者の方の医療に使われています。

市民の皆さんの生命と健康を守る国保の健全運営のため、ご理解とご協力をお願いします。

問い合わせ先

国保税の金額について

市役所 税務課

(964・4403)

国保制度について

市役所 保険年金課

(964・4408)

東温市国保の保有資金金額と
国保加入者一人当たりの医療給付費の推移

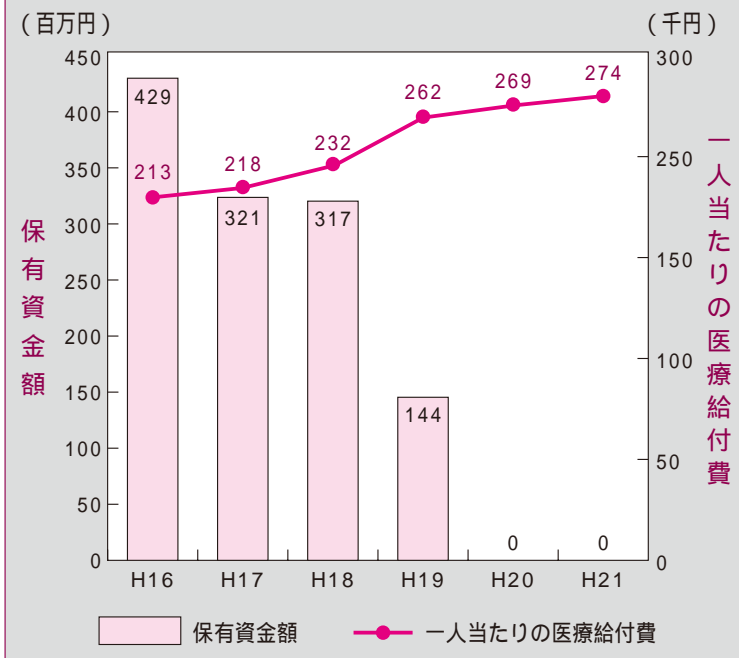

モデルケース (引き上げ率 11.1%) 7割軽減世帯

68歳の一人世帯 (公的年金収入150万円)			
	H20	H21	(増減)
医療	10,800円	12,400円	1,600円
支援	3,600円	3,600円	0円
計	14,400円	16,000円	1,600円

モデルケース (引き上げ率 14.6%) 2割軽減世帯

68歳、65歳の二人世帯 (公的年金収入250万円)			
	H20	H21	(増減)
医療	99,800円	119,200円	19,400円
支援	33,500円	33,500円	0円
計	133,300円	152,700円	19,400円

「悪質商法」にご用心!

No.7



日々変化する「悪質商法」は後を断ちません。

特に、最近では高齢者をめぐる消費者トラブルが急増しています。

高齢者は昼間一人で家にいることが多く、時間的な余裕もあるため、さまざまな悪質商法などの被害にあいやすい状況に置かれています。

また、悪質商法の被害にあった場合も、その意識が薄く、後で家

族から相談が寄せられることが多いため、トラブルの解決が困難になる場合も少なくありません。

悪質商法には、さまざまな手口があり、手を変え品を変えて、多くの被害と問題を起こしています。

2011年7月24日の地上デジタル放送への完全移行を前に、誤った情報や不十分な情報に基づいて、関連商品やサービスを売りつける悪質商法が発生しました。

警報! 地上デジタル放送を利用した悪質商法が発生

現在利用されている地上アナログテレビ放送は、2011年7月24日に放送終了し、地上デジタル放送へ移行する予定です。最近、この地上デジタル放送を利用して、テレビの調査会社やアンテナ工事業者を装い、地上デジタル放送を受信するための費用を不正に請求したり、工事の勧誘を行う例が起きています。

地上デジタル放送を利用した悪質商法の手口

ある日突然、「デジタル放送接続料金請求書」と書かれた封書が送付されてきます。封を開けると、その中には地上アナログ放送から地上デジタル放送へ移行することにより、UHFアンテナ受信端末切り替え工事が始まったため、その工事費用を指定の口座に振り込ませようとする文書が入っていました。

予防と対策

地上デジタル放送を受信するためのアンテナ工事については、VHFアンテナを使用している場合に、UHFアンテナに変更する必要があります。既にUHFアンテナを利用している場合でも、アンテナの一部取り替えや調整が必要になることがあります。工事の依頼をしていないものについて、事業者が料金を請求することはありません。アンテナ工事費を請求された場合、今回の事例のように架空請求の場合もあります。安易に支払わないようにしましょう。



消費生活に関する相談窓口

市役所 総務課 (964-4400) 愛媛県消費生活センター (925-3700)

平成21年度 自動車税と 軽自動車税について



納期限は、6月1日 です。

自動車税と軽自動車税は、4月1日現在に登録されている車輛の所有者に課税されます。
自動車税は愛媛県中予地方局から、軽自動車税は東温市役所から、それぞれ5月中旬に納税通知書を送付します。
納期限は、6月1日と なっています。
お忘れのないよう、期限までに納めましょう。

身体障害者等に対する 減免制度について

障害の程度が一定の要件に該当し、決められた期限までに自動車税または軽自動車税の減免申請をされた方は、車1台に限り減免されます。
身体障害者手帳、戦傷病者手帳、療育手帳または精神障害者保健福祉手帳の交付を受けておられる方（身体障害

者等）が所有する自家用自動車または自家用軽自動車や18歳未満の身体障害者、精神障害者または知的障害者と生計を一にする者が所有する自家用自動車または軽自動車です。

・その身体障害者等自身
・その身体障害者等と生計を一にする者
・身体障害者等のみの世帯の
その身体障害者等を常時介護する者
が運転するものうち、専らその身体障害者等のために利用される自動車または軽自動車
が該当になります。

減免申請するためには、次の書類が必要です。

- ・減免申請書
- ・身体障害者手帳、戦傷病者手帳、療育手帳、精神障害者保健福祉手帳
- ・運転免許証
- ・自動車税納税通知書または軽自動車税納税通知書（申請時に届いている場合のみ）
- ・印鑑
- ・自動車検査証または軽自動車検査証

生計同一者または常時介護者が運転する場合には、添付書類として次の書類が必要です。

- ・生計同一証明書（健康保険証の呈示または申請日前1月以内に発行された同一世帯の住民票の呈示で生計同一の確認ができる場合は必要ありません）または常時介護証明書
- ・通学・通園・通所証明書、通院証明書または通勤・生業証明書

自動車税は、中予地方局課税課、軽自動車税は東温市役所税務課にて、それぞれ5月25日 まで減免申請を受け付けます。

問い合わせ先
自動車税 中予地方局 課税課
(909・8754)
軽自動車税 市役所 税務課
(964・4403)



配付窓口

市役所 市民環境課・川内支所・中央公民館・川内公民館

あさがお、ゴーヤ、ヘチマの種を 無料配布します！

東温市では、緑のカーテンプロジェクトとして、上限つきで種の無料配布を行っています。
つる性植物を南側の窓の外にはわせ、夏の日差しをさえぎる天然のカーテンをつくってみませんか。
緑のカーテンは室内の気温上昇を抑える効果があり、夏のエアコンの使用が減れば、電気代節約と温暖化対策の一石二鳥になります。
種は、なくなり次第終了しますので、ご了承ください。



ねんきん定期便を 毎年、お届けします

『ねんきん定期便』は、これまでの年金加入期間や加入実績に応じた年金額などの年金に関する情報を定期的に確認いただき、年金制度に対するご理解を深めていただくことを目的として社会保険庁よりお送りするものです。

この『ねんきん定期便』は毎年お届けすることとなっております。

ただし、平成22年1月からは、日本年金機構よりお

送りすることとなりますので、ご注意ください。

送付対象の方
国民年金、厚生年金の被保険者
実施時期
平成21年4月から
送付周期
毎年誕生日に送付
送付の内容
A 平成21年度は、すべての被保険者の方に共済組合員記録に係る情報を除い

た、これまでの国民年金、厚生年金の加入記録をお届けします。

年金加入期間
(加入月数、納付済月数等)
50歳未満の方には加入実績に応じた年金見込額。
50歳以上の方には、「ねんきん定期便」作成時点の加入制度に引き続き加入した場合の将来の年金見込額。

なお、既に年金受給中(全額停止中も含む)の方には年金見込額はお届けしませんので、ご注意ください。

保険料の納付額(被保険者負担分累計)
年金加入履歴
(加入制度、事業所名称、被保険者資格取得・喪失年月日等)
厚生年金のすべての期間の月毎の標準報酬月額・賞与額、保険料納付額
国民年金のすべての期間の月毎の保険料納付状況
(納付、未納、免除等の別)

B 平成22年度以降は、前記()について、更新しお届けします。また、前記()及び()について、直近一年分をお届けします。節目年齢時(35歳、45歳、58歳)の方々に対しては、

平成21年度と同内容を更新してお届けします。

『ねんきん特別便』の回答にご協力ください!

『ねんきん特別便』とは社会保険庁が、公的年金の加入記録の確認を目的として、全ての加入者と年金受給者に向けて発送している通知書です。

平成19年12月からこれまでに全ての受給者・加入者約1億900万人に送付し、国民の皆さんに記録を確認いただいております。このうち約6,900万人(平成20年12月26日現在)から回答をいただきました。

お手元に『ねんきん特別便』が届きましたら、年金加入記録に記載漏れや誤りがないか十分に確認した上で、「漏れ」や「間違い」がある場合も、ない場合も必ずご回答ください。

『ねんきん特別便』を確実にお届けするためには、正しい住所の届出が必要となります。住所異動の際は、変更の手続きを忘れずをお願いいたします。

平成20年3月までに青色の封筒で「ねんきん特別便」をお届けしている方は、年

金記録にもれがある可能性が高い方ですので、特に注意してご確認ください。

まず、『ねんきん特別便』がお手元に届いて、不明な点がありましたら「ねんきん特別便専用ダイヤル」にお電話ください。

大切な年金に結びつく可能性のある記録についての具体的な情報を提供します。

皆さんの年金加入記録を正しいものにするため、ご協力ください。

社会保険庁ホームページ <http://www.sia.go.jp>
社会保険庁では、年金に関する最新情報や、国民年金・厚生年金等の制度についてより深く知っていただくためホームページを開設しています。
愛媛社会保険事務局ホームページ <http://www.sia.go.jp/ehime/>
県内社会保険事務所の年金相談窓口の休日・夜間の開設日及び前日までの待ち時間の状況等のご案内をしています。(社会保険庁ホームページからもアクセスできますので、ご利用ください。)

東温市立学校施設の耐震診断結果と改修計画についてお知らせします

教育委員会学校教育課 (964 - 4420)

学校施設は、子どもたちが日々の大半を過ごす場であるとともに、防災拠点としても重要な役割を担う施設です。このため、耐震診断結果に基づき耐震性が低いとされる建物の耐震化を計画的に推進していきます。

学校名	棟番号	耐震診断結果			耐震化改修予定時期等
		IS値	CTUSD値	q値	
重信幼	保育棟	H 20			*
	保育棟	H 20			*
北吉井幼	保育棟	0.880		2.230	第二次 (H27 ~ H29年度)
	保育棟	0.830		3.630	第二次 (H27 ~ H29年度)
川上幼	保育棟	0.760	0.600		耐震性能充足 改修不要
東谷幼	保育棟	0.770	0.760		耐震性能充足 改修不要
西谷幼	保育棟	0.330		0.620	第一次 (H22 ~ H26年度)
北吉井小	北校舎 西棟	0.450	0.140		H 21年度
	南校舎 西棟	0.340	0.360		第一次 (H22 ~ H26年度)
	北校舎 東棟	0.430	0.260		第二次 (H27 ~ H29年度)
	南校舎 東棟	0.470	0.330		第二次 (H27 ~ H29年度)
	体育館	H 18			耐震改修済 *
	北校舎 トイレ				診断・改修不要 *
南吉井小	中校舎 西棟	H 15			耐震改修済 *
	南校舎	0.240	0.330		H 21年度
	北校舎 東棟	0.440	0.470		第二次 (H27 ~ H29年度)
	中校舎 東棟	0.963	0.313		耐震性能充足 改修不要
	体育館	0.120		0.190	H 21年度
	配膳室	0.801	0.540		耐震性能充足 改修不要
	北校舎 西棟	0.440	0.460		第二次 (H27 ~ H29年度)
渡廊下	中	0.620	0.640		第二次 (H27 ~ H29年度)
	西	0.990	0.350		第二次 (H27 ~ H29年度)
	北校舎	0.450	0.520		第一次 (H22 ~ H26年度)
	南校舎	H 8			耐震改修済 *
拜志小	体育館	H 17			耐震改修済 *
	本館	H 14			耐震改修済 *
上林小	体育館	H 20			耐震改修済 *
	本館	H 14			耐震改修済 *
川上小	南校舎	0.380	0.390		第一次 (H22 ~ H26年度)
	北校舎 東棟	0.420	0.430		H 21年度
	体育館				診断・改修不要 *
	トイレ				診断・改修不要 *
	多目的				診断・改修不要 *
	トイレ				診断・改修不要 *
	木造仕上 西棟				診断・改修不要 *
木造仕上 東棟				診断・改修不要 *	
東谷小	本館	0.490	0.500		H 21年度
	特別教室棟	0.610	0.650		第二次 (H27 ~ H29年度)
	体育館	0.440		0.730	H 21年度
	トイレ				診断・改修不要 *
西谷小	本館	0.310	0.310		第一次 (H22 ~ H26年度)
	倉庫				診断・改修不要 *
	体育館	H 20			耐震改修済 *
重信中	中校舎	H 16			耐震改修済 *
	渡廊下	0.450	0.450		第一次 (H22 ~ H26年度)
	南校舎 西棟	0.340	0.370		第一次 (H22 ~ H26年度)
	南校舎 東棟	0.290	0.370		第一次 (H22 ~ H26年度)
	体育館				診断・改修不要 *
川内中	北校舎				診断・改修不要 *
	北校舎 東棟	0.320			第一次 (H22 ~ H26年度)
	北校舎 西棟	0.380			第一次 (H22 ~ H26年度)
	図書館	0.600			第一次 (H22 ~ H26年度)
	特別教棟				診断・改修不要 *
	体育館				診断・改修不要 *

IS値 耐震診断によって得られる数値で、地震に対する建物の安全性を表す。文部科学省は0.7以上を目標値にしている。
CTUSD値、q値 水平耐力に係る指標で、CTUSDが0.3、q値が1.0以上を目標値とする。くわしくは、東温市のホームページをご覧ください。

ねんきん定期便
専用ダイヤルは
0570・058・555
一部のIP電話及びPH
Sの方は、03・6700・
1144にお電話ください。
申し訳ありませんが、通
話料金(一般の固定電話の



場合、接続先にかかわらず
市内通話料金)はご負担い
たいただきますようお願いしま
す。なお、携帯電話からお
かけいただいた場合の通話
料金は、全額お客様のご負
担となりますのでご注意ください。
月曜日など休日明けにこ

のお知らせが届いた直後に
は、電話がたいへん混み合
うことありますので、ご了
承ください。
このダイヤルでは、「ねん
きん特別便」に関するお問
い合せについてもお受けし
ますが、間違い電話が多く
なっております。番号をよ

くお確かめのうえ、おかけ
ください。
なお、コンピュータの稼
働時間によっては、ご照会
の回答を翌日以降にさせて
いただくことがあります。
専用ダイヤルの受付時間
月～金曜日

9時～20時まで
第2土曜日
9時～17時まで
祝日、12月29日～1月3日
はご利用いただけません。
共済組合の加入記録につ
いては、各共済組合等に
お問い合わせください。

区長名簿

南方西	南方東	町西	町東	北方西	北方東	横瀬団地	前松瀬川	奥松瀬川	土谷	滑川	井内	則之内西	則之内東	河之内	上村	下林	上林	新村	北野台団地	北野田	南野田	上樋	播磨台団地	牛淵団地	牛淵	田窪団地	田窪	見奈良	西岡	志津川	横河原	樋口	山之内	自治区
渡部	松木	大藤	三棟	渡部	田窪	田窪	酒井	篠森	佐伯	和田	菅野	今井	高岡	近藤	白石	小森	森島	森島	小島	相原	桐野	伊達	阿比留	稲田	大北	橋野	田井	久保	掛水	宮内	八木	藤田	松氏	
英正	隆紀	正義	正博	正昭	玲俊	克雄	清一	茂利	正計	隆房	和美	忠博	卓治	昌夫	良文	泰輔	晴志	俊郎	樹猛	知元	晋一	重美	吉直	敵三	恒雄	秀之	一男	秀秀	通隆	恒心	名勇			

田窪	田窪	田窪	田窪	見奈良	見奈良	西岡	西岡	志津川	志津川	志津川	横河原	横河原	横河原	樋口	樋口	山之内	山之内	自治区		
田井野	西岡	亀岡	生岡	高岡	岡本	篠原	大原	豊田	磯部	山内	東山	和山	磯金	磯金	山内	永井	氏名			
廣子	澄子	喜代子	哲也	美英子	かず子	美鈴	フサム	久美子	シゲ子	清子	由美子	壽恵美	美知子	美年子	憲子	直江				
上林	上林	上林	新村	新村	北野台団地	北野田	北野田	南野田	南野田	上樋	播磨台団地	播磨台団地	牛淵団地	牛淵団地	牛淵団地	牛淵	牛淵	田窪団地	田窪団地	
佐伯	是枝	藤田	牧森	中田	岡本	山本	八塚	中内	和田	佐伯	宮本	森野	大野	戎屋	酒井	水上	高須	組橋	土居	三浦
富士夫	あかね	絵理子	尚美	小波	眞知子	まゆみ	常子	正子	悦子	美香	孝子	健一	悦子	生子	カツコ	真津恵	栄子	静子	滋子	

衛生委員名簿

南方西	南方東	南方東	南方東	南方東	町西	町西	町西	町東	町東	町東	北方西	北方西	北方東	北方東	横瀬団地	横瀬団地	横瀬団地	前松瀬川	奥松瀬川	滑川	土谷	井内	則之内西	則之内西	則之内東	則之内東	河之内	河之内	上村	上村	下林	下林	
東野	菅野	松本	眞鍋	米田	渡部	福田	和田	和部	渡部	大山	山本	佐伯	藤岡	松川	渡部	佐伯	佐々木	田中	秦部	渡部	宇和川	中島	橋本	杉原	近藤	中川	宇和川	近藤	関口	高市	石丸	河野	丹野
洋子	希世	千代子	由子	百合子	孝子	恵伊子	裕子	いさみ	祝子	美里	シノブ	弥生	スズ子	要子	浩毅	仁美	扶士雄	つたえ	明子	洋子	秀子	静子	静雄	英収	正樹	美徹	初美	正志	秀作	陽子	アツ子		

住みよい地域づくりのために

区長・衛生委員名簿

地域の住民一人ひとりがお互いに助け合っ
て、みんなで地域の課題解決に取り組んでいく
コミュニティ活動は住みよいまちづくりを進め
るための重要な基盤です。
東温市では地域ごとに自治区が結成され、自
治機能を有するコミュニティ組織としてさまざま
な活動が行われています。

(4月20日現在・敬称略)



東温市においても全世帯社員加入を目標に運動を行いますので、皆様のご理解とご協力をお願い申し上げます。

平成21年度 赤十字社員増強運動について

日本赤十字社では国際救援活動や国内の災害救護活動、救急法などの講習会、看護師の養成等様々な活動を展開していますが、これらの活動資金は皆様から寄せられた「社費」により支えられています。今年も5月1日から「赤十字社員増強運動」が全国一斉に展開されます。

この運動は、赤十字の組織や事業内容を皆様によく知っていただくとともに、個人はもろろん、企業や団体の皆さんにも、赤十字を支えてくださる赤十字社員に加入を呼びかけるものです。

入札結果報告

東温市で執行された入札結果を公表します。
表記内容【工事(業務)名・落札者・税込落札額】

- 3月23日
- ・小型動力ポンプ購入業務
㈱岩本商会...3,717,000円
 - ・救助資機材購入業務
㈱岩本商会...3,196,200円
 - ・東温市川内健康センター自動扉設置工事
大進建設㈱...3,301,200円
 - ・かすみの森公園東屋修繕工事
㈲愛媛防虫ランバー...4,179,000円
 - ・塩ヶ森ふるさと公園施設修繕工事
ワタナベ工業...2,310,000円
 - ・上林小学校・川上小学校プールサイド等改修工事
森貞建設㈱...10,164,000円
 - ・東温市総合公園遊具修繕工事
トス愛媛㈱...1,344,000円
 - ・東温市川内健康センター空調機取替工事
北四国エアコン㈱...9,082,500円
 - ・東温市立図書館歴史民俗資料館空調機器改修工事
㈱戒田商事...20,863,500円
- 3月24日
- ・牛湫上村線舗装修繕工事
協和道路㈱...33,390,000円
 - ・南吉井小学校 屋内運動場及び南校舎耐震補強改修工事施工監理業務
㈱日創設計...3,150,000円
 - ・東谷小学校 屋内運動場及び本館耐震補強改修工事施工監理業務
㈱鳳建築設計事務所...1,680,000円
- 3月30日
- ・公共下水道事業現場監理委託業務
㈱親和技術コンサルタント...9,345,000円
 - ・川内・重信浄化センター維持管理委託業務
㈱ダイキアクシス...45,360,000円
 - ・上林・拝志地区浄化センター維持管理委託業務
㈱カトウ...14,626,500円
 - ・東温市都市公園他浄化槽管理業務
㈲伊予水質管理センター...567,000円
 - ・空調設備等保守点検業務
重松兄弟設備㈱...735,000円
 - ・学校給食センター空調機器保守点検委託業務
北四国エアコン㈱...819,000円
 - ・市有施設紙類回収資源化委託業務
故紙リサイクルセンター㈱...982,800円
 - ・紙ごみ収集運搬委託業務
故紙リサイクルセンター㈱...16,380,000円
 - ・市有施設消防設備保守点検委託業務
㈱四国消防設備保守センター...2,940,000円
 - ・総合公園体育施設管理委託業務
㈱N K T...3,874,500円
 - ・東温市ふるさと交流館施設・営業時間外・タンク類清掃委託業務
佐伯ビル管理㈱...10,395,000円
 - ・庁舎清掃及び建築物環境衛生管理委託業務
佐伯ビル管理㈱...9,817,500円
 - ・川内支所施設清掃委託業務
佐伯ビル管理㈱...840,000円
 - ・東温市立図書館清掃委託業務
佐伯ビル管理㈱...1,102,500円
 - ・学校給食センター一般廃棄物収集運搬委託業務
岩井興業㈲...892,500円
 - ・市有施設不燃物収集運搬処理委託業務
オオノ開発㈱...175.35円(1kg単価)
 - ・資源ごみ運搬委託業務(川内地区)
松山容器㈱...1,260,000円
 - ・粗大ごみ等収集運搬委託業務(重信地区)
松山容器㈱...8,379,000円
 - ・粗大ごみ等収集運搬委託業務(川内地区)
㈱富久...6,457,500円
 - ・環境美化巡回監視回収事業
㈲花山建設...3,654,000円

掲載【平成21年3月23日～3月30日入札実施分】

いよいよ...5月21日から 裁判員制度が始まります

5月21日、いよいよ裁判員制度が始まります。

それにさきがけ、昨年11月末に裁判員候補者に選ばれた方々へ候補者名簿記載通知が発送されたという報道は記憶に新しいところです。

うか。

最近の裁判において、一般の人々が事件に対して抱く感覚と、裁判官の下す判決との間にギャップがあることが指摘されています。

これに対して、実際に一般の方々が裁判に参加することで、裁判を一般の方々にもわかりやすいものにし、司法への信頼を高めてもらうことを目的として、司法制度改革の一環として導入されるのがこの制度です。

全国的な地方裁判所では、選挙管理委員会から送付された裁判員候補者予定者名簿に基づいて裁判員候補者名簿を作成し、昨年11月、最高裁判所名入りの封筒で裁判員候補者名簿に登録された方に「裁判員候補者名簿への記載のお知らせ」等を発送しました。

裁判所から封筒に入った名簿記載通知等が届きましたが、この段階では名簿に登録されただけであり、すぐに裁判所にお越しいただく必要はありません。裁判所にお越しいただく際は、約6週間前に改めて文書でお知らせします。



裁判員に選ばれたなら、普段どおりの気持ちで参加してください。

そこから、この新しい制度は始まります。

事業者の皆さん！

事業所の新設・増設の 優遇制度が充実しました！！



東 温市では、企業の立地を促進することで産業の振興を図り、経済の発展と市民生活の向上を図るため、東温市企業立地促進条例を次のとおり定めました。

市内に企業が立地する場合、この条例に基づく次のような優遇措置がありますので、この機会に是非ご利用ください。

基本要件

企業立地促進法に基づく立地企業（投下固定資産総額2億円超、農業関連業種は5000万円超）

増設・移設（投下固定資産総額2500万円超）

奨励措置

企業立地促進法に基づく企業立地

5年間の課税免除等
前記以外の企業立地

・新設の場合

・3年間の課税免除等
増設、移設の場合

・初年度
100/100の課税免除等

・2年度
70/100の課税免除等

・3年度
50/100の課税免除等

・対象業種

・製造業
電気、ガス、熱供給、水道業

・情報通信業

・運輸業
卸売業

・学術研究開発機関
宿泊業、飲食サービス業の内、宿泊業（ただし、風俗営業等の規制及び業務の適正化に関する法律第2条に定める風俗営業等を除く）

・生活関連サービス業の内、洗濯・浴場業

・娯楽業（映画館・興行場・スポーツ施設提供業・公園、遊園地）

さらに詳細の区分がありますのでお問い合わせください。

お問い合わせ先
市役所 産業創出課
（964・4414）

募集

介護保険訪問調査臨時職員を募集します

資格

保健師、看護師または介護支援専門員及び介護福祉士

募集人数 1名

勤務先 東温市役所
月給 162,696円

職務内容
介護保険にかかる要介護認定の訪問調査

雇用期間
平成22年3月31日まで（必要に応じて更新有）

保険関係
社会保険、厚生年金、雇用保険加入

手当関係
通勤手当、期末手当等は規程に基づき支給
年次有給休暇
規程に基づき付与

採用試験
日時 5月15日
午前9時から

場所 市役所会議室

内容 作文、面接

合格発表 5月22日
本人へ通知します。

採用期日 6月1日

受験手続き

資格証明書の写しと履歴書（提出日前3か月以内に撮影した写真を添付、書式指定なし）を市役所保険年金課まで提出してください。

受付期間
5月13日 まで

持参の場合
5月13日 までの勤務時間中

郵送の場合
5月13日 の必着となります。

申込・問い合わせ先

〒791-0292
東温市見奈良530番地1
東温市役所 保険年金課 ☎964-4408



佐古ダム ポート練習場
オープン記念イベント
ボート競技の
楽しさを実感



東温市にボート練習場が完成しました。これは、ボート競技の楽しさを知ってもらい、競技のすそ野を広げようと下林の佐古ダムに設置されたものです。3月22日に開かれたオープン記念イベントには、オリンピックに4度出場し、全日本選手権シングルスカル10回優勝の武田大作選手を講師に迎えた「子どもボート教室」も行われ、市内の小学生40名余りが参加しました。教室に先立って行われた記念イベントでは、高須賀市長が「将来、この教室に参加した皆さんの中から、2017年の愛媛国体を県を代表するクルーが誕生することを望みます。」と挨拶し、参加者とともにくす球を割って完成を祝いました。



土谷で源太桜まつり
桜 三里に残る名木に感激

市の天然記念物で、桜三里最古とされる源太桜を大切に言い伝えようという源太桜まつりが4月5日、土谷地区で開催されました。この源太桜は樹齢300年以上のエドヒガンザクラで、江戸中期、松山藩の代官矢野五郎右衛門源太によって植えられた約8,000本の桜のうち、現在では2本だけが旧金比羅街道沿いに残っているものです。おだやかな春の日差しを受けながら、約1.7キロの旧金比羅街道を散策した見物客は、山腹に満開となった雄大な源太桜が現れるといっせいに歓声を上げていました。



西谷小で「ぎょショック」出前講座
新鮮な魚に触れて感動

3月12日、愛南町の職員や漁協の組合員の皆さんが西谷小学校を訪れ、魚や水産業への理解を深めてもらおうと体験講座を開きました。「ぎょショック・出前講座」と名づけられたこのイベントは、森と海をつなぐ交流が縁となって行われたもので、4年生以上の児童約40名が参加。講座では、当日の朝に水揚げしたばかりのカツオやアジ、ウツボなどに直接触れるコーナーや本物の釣り竿を使って木でできた重さ2キロのカツオを持ち上げる一本釣り体験なども行われ、趣向を凝らした催し物に児童は目を輝かせていました。



揚神社で子ども相撲

大人顔負けの真剣勝負！

4月12日に行われた北方の揚神社春祭りで恒例の「子ども相撲」が開かれ、子どもたちの元気な歓声が境内に響きました。会場となった揚神社の境内には丸い土俵が作られ、行司の「はっけよい残った！」を合図に素早く相手に組み付いて力相撲を展開。素早い押し出しやがぶり四つの力比べなど、大人顔負けの技のかけ合いや際どい勝負に、集まった観客からは拍手と歓声が送られていました。

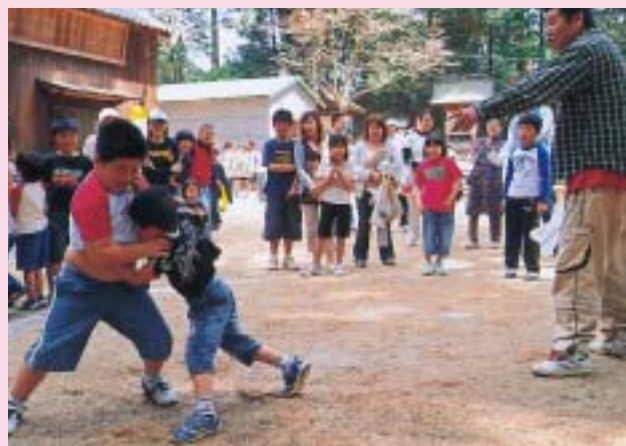

東温市宵桜新公演

東西の古典芸能で客席を魅了

市の花である桜とともに東西の古典芸能の奥深さを満喫してもらおうという東温市宵桜新公演が4月4日に行われました。これは、東温市文化協会主催により、毎年桜の咲くこの季節に実施されているもので、今年で3回目を迎えました。雨のため、中央公民館大ホールでの開催となった宵桜新ですが、ステージには見事な桜が飾られ、お馴染みとなった琴演奏や仕舞、日舞に加えて、今年初めて行われたフラメンコなど、東西の伝統芸能で客席を魅了していました。



川上神社で初午さん

春の足音が聞こえる祭り

先月号の季節の足音で紹介した川上神社の初午さん。3月2日、今年も東温市に春の訪れをつげる初午さんがやってきました。この春祭りは、その年の豊作を祈願して、旧暦2月の最初の午の日に毎年行われています。早咲きの桜が春を感じさせる境内の中央にはやぐらが組まれ、一斉にもちが撒かれると、あちこちから歓声が上がりました。また、神社ではお神楽や伊予万才も奉納され大勢の参拝者は、早春の一日を満喫していました。



ハンドボール国体選手発掘事業

決まった！ ジャンプシュート

ハンドボール競技は、2017年開催の愛媛国体に向けて人材を求めています。3月15日、南吉井小学校体育館で愛媛県ハンドボール協会が主催するハンドボール体験教室が開かれ、市内外の小学2年以上の児童約70名が参加しました。この教室は、愛媛国体で主力となるジュニア層の人材発掘を目的に初めて開催されたものです。低学年と高学年の2つのグループに分かれた参加者は、ボールの扱い方など基本的な説明を受けたあと、ジャンプシュートやミニゲームなどに真剣な表情で汗を流していました。



「とうおん健康づくりの会」講演会 地域に根付いた健康づくり

3月6日、中央公民館大ホールで、「とうおん健康づくりの会」が主催する講演会が開催されました。この会は、自分の健康づくりに関心のある方はもちろん、一緒に何かやってみたいという方のための会員制の自主グループです。「東温市における今後の健康づくり活動について」と題された講演会では、愛媛大学大学院教授の谷川武先生が、住民一人ひとりが主体的に取り組む健康づくりの大切さを熱弁。会場へ詰めかけた会員の皆さんは、真剣な表情で聞き入っていました。



しいたけの菌入れ体験遠足 自然を大切に育む

3月4日、川内保育園の4歳児と5歳児の園児約50名が東谷の森林でしいたけの菌入れ作業を体験する遠足に行きました。これは、森林の澄んだ空気のおかげで、子どもたちに自然を大切に育む気持ちを育ててもらおうと今回初めて行われたものです。かまどや土間の残る古い民家の庭に到着した園児たちは、ボランティアの人から丁寧に菌入れ作業の仕方を教わると、我先にとほだきに菌を打ち込んでいました。

「鶴姫伝説」公演スタート 瀬戸内のジャンヌ・ダルクを熱演

4月4日、坊っちゃん劇場で新作ミュージカル「鶴姫伝説」が封切られ、1年間にわたる公演がスタートしました。坊っちゃん劇場の4作目となる「鶴姫伝説」は戦国時代、瀬戸内のジャンヌ・ダルクと呼ばれた悲運のヒロインを主人公に舞台化したもので、しまなみ海道の開通10周年を記念した作品です。初日の公演には、愛媛県の加戸知事と広島県の藤田知事も招かれ、カーテンコールの後、観客席の間を通り抜ける主人公に、感動した観客の握手を求める手が殺到していました。



モザンビーク国際交流事業 環境分野で連携を深める

日本とアフリカのモザンビークで取り組んでいる環境分野などの国際交流事業の一環として、3月8日、モザンビークや愛媛大学の関係者が東温市にやってきました。地元代表者の案内で自然が多く残る井内の棚田などを視察した一行は、川内公民館で東温市連合婦人会の皆さんが丹精込めてつくった豚汁やおにぎり、特産のもち麦せんべいなどの昼食を味わいながら、国境を越えた親交を深めていました。





市役所からあなたへ

スポットニュース

議会事務局から

Tel.964-4422

第1回 臨時議会

2月10日に開催された第1回臨時議会では、2議案(市営下沖団地の代表地番を定める議案、井内上地区土地改良事業完了に伴い字の区域を変更する議案)が可決され、1議案(市営下沖団地新築工事施工に伴い設計金額が増額となったため、請負契約金額を403万円増額し、3億4423万円に変更契約を締結する議案)が否決されました。

第2回 臨時議会

2月25日に開催された第2回臨時議会では、1議案(第1回臨時会で否決された議案と同一内容)が可決され、専決処分1件(定額給付金・子育て応援特別手当・緊急雇用創出事業に関する補正予算)が承認されました。



第3回 定例議会

3月3日から18日に開催された第3回定例会では、3月補正予算8議案、平成21年度予算10議案、特別職の減給に関する条例制定など14議案、議員提出1議案が可決されました。

人事案件

《人権擁護委員》

田中克彦氏(南方)【再任】を推薦することが同意されました。

《副市長》

加藤章氏(樋口)【新任】を選任することが同意されました。



くわしくは、5月1日発行の「とうおん議会だより」をご覧ください。

総務課から

Tel.964-4400

市役所の組織機構が 変わりました

東温市では、市の将来を考えた施策の展開に対応するため、本年4月に機構改革を行いました。

- 主な改革点
- ・保健福祉部を市民福祉部へ名称変更
 - ・介護福祉課を社会福祉課と保険年金課へ移管
 - ・市民課と生活環境課を統合して市民環境課を新設

- ・建設課と都市計画課を統合してまちづくり課を新設
- ・社会福祉課に子育て支援室を新設

新しい電話番号

《市民環境課》

戸籍・住民

964・4404

環境・省エネ

964・4415

《まちづくり課》

964・4412

お問い合わせは、次のところまでお願いします。

市役所 総務課

(964・4400)

人事

副市長に選任された 加藤章氏を紹介します



昭和23年10月9日生まれ。神戸大学卒業。昭和48年、旧重信町役場に入庁。生活環境課長を初め、合併時には合併対策室長、東温市発足後は、保健福祉部長、総務部長を歴任。東温市樋口在住。

地価公示価格を公表します

地価公示価格（1月1日現在）が公表されました。

地価公示に関する図書は、県庁（都市計画課）・市役所2階（まちづくり課）・川内支所・県立図書館等で閲覧できます。

市役所 まちづくり課（ 964-4412）



地域子育て支援センター
ファミリー・サポート・
センターとうおんから
Tel.966-2080
Tel.990-1130

応援します！
あなたの子育て！

東温市では、こども達の健やかな成長を願って、子育ての不安や悩みを気軽に相談できる場所として、また、地域における総合的な子育て支援を行う拠点として子育て支援センターを開設しています。

子育て・サポート・親子遊びの広場

（月一回第2火曜日開催）
親子で一緒に遊んだり、子育ての楽しさや悩みなどを気軽にしゃべりしましょう。

日時 5月12日
9時30分～11時30分
内容 端午の節句
こいのぼりを作ろう
場所 中央公民館
2階 大ホール

あおぞら広場

（週三回開催）
地域の親子が集える場所を提供しています。

・火曜日 あおぞら広場
時間 9時～11時
場所 川内健康センター
2階

・水曜日 赤ちゃん広場
時間 9時～11時
場所 川内健康センター
2階

・木曜日 あおぞら広場
時間 9時～11時
場所 川内健康センター
2階

第2火曜日は、「子育て・サポート・親子遊びの広場」で、中央公民館で行います。年1回、初回参加時に安全保険料600円をお願いします。

育児相談

子育ての悩みや不安なことなどの相談をお受けしています。
ご希望があれば家庭訪問も行いますのでお気軽に電話ください。

ファミリー・サポート・センターとうおん

利用会員（子育てを助けて欲しい人）と協力会員（子育ての手助けや協力をしてあげたい人）を登録会員制度で、組織化した子育て支援です。

こんな時に利用できます
保育所、幼稚園などの送り迎えや急な仕事や体調が悪くて、子どもを預けたい！
毎月1回情報交換と研修会等の楽しい集まりもあります。

ファミサポ日より「子育て・サポート・親子遊びの広場」に参加してくれたお友達の中で、3月10日「ひなまつり」を最後に27名が保育所や幼稚園に巣立っていきました。ヨチヨチ歩きの子や、お母さんの傍から離れられなくて泣いていた子も大ホールを元気に走り回れるようになり、絵本の読み聞かせもじつと聞くことができるようになりました。皆さんの笑



顔は忘れられない思い出です。スタツフも子どもさんたちと接することにより、さらに成長させてもらえました。幼稚園や保育所でも、たくさんのお友達を作って頑張っていて欲しいと思います。

お母さんからの感想
大変お世話になりました。親子共々楽しい思い出がありがとうございました。先生方にはいろいろな相談にのっていただき感謝しています。
約1年弱でしたが、親子ともに楽しい時間を過ごさせてもらいました。ありがとうございました。

3月の東温市消防救急出場数

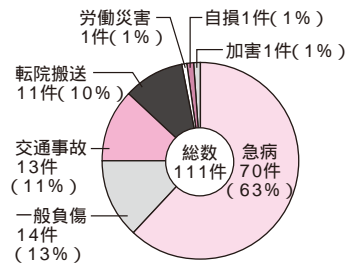

市民環境課からお知らせです
六価クロム地下水モニタリング調査結果
(3月16日採水分)

牛淵地区六価クロムの地下水等モニタリング調査地点(7箇所)のうち、1地点の観測用井戸で環境基準値(0.05mg/L以下)を超える値(0.14mg/L)が検出されました。なお、周辺に常用的な飲用井戸もなく、人の健康等への影響を及ぼすおそれはありません。

市民環境課 964-4415

保険年金課から

Tel.964-4408

各種委員を募集します

東温市では、次の委員を募集します。皆さんの市政への参加をお待ちしています。

- 名称
- 高齢者保健福祉計画等策定委員
- 介護保険推進委員
- 地域包括支援センター運営委員
- 地域密着型サービス運営委員
- ただし、4委員(高齢者保健福祉計画等策定委員、介護保険推進委員、地域包括支援センター運営委員、地域密着型サービス運営委員)を兼ねていただきます。
- 内容
- 高齢者福祉事業の計画運営に関する事
- 介護保険事業の計画運営に関する事
- 地域包括支援センターの運営に関する事

- 地域密着型サービスの指定に関する事

任期
任命の日から2年(再任を妨げない)で、市長が委嘱します。

募集期間
5月1日～5月15日

人数
2人

応募資格
市内に在住する40歳以上(平成21年4月1日現在)の人で平日の日中開催の委員会に出席可能な人(自薦に限る)

応募方法
保険年金課窓口または郵送で郵便番号、住所、氏名、性別、職業、電話番号、応募理由に以下のことについて書いて提出してください。(400字程度、様式は任意)

テーマ
「これからの高齢者福祉行政について」または「これからの介護保険事業について」
申込・問い合わせ先
市役所 保険年金課
(964-4408)

社会福祉課から

Tel.964-4406

臨時保育士を募集します

東温市では、臨時保育士を募集します。

採用予定人員 若干名
受験資格
保育士の資格を有する(保育士登録が完了した方)

月給
150,444円

通勤費を支給します。
社会保険等の加入があります。
昇給制度・賞与があります。

勤務時間

8時30分～17時30分

早出・遅出・土曜出勤があります。

保育所によっては勤務時間が異なります。

受付期間

5月22日まで

8時30分～17時30分
平日のみとなります。

提出書類

履歴書及び保育士証の写

しを持参、または郵送してください。5月22日の消印有効となります。

採用決定時には、健康診断書の提出が必要です。

採用試験

5月24日

10時

内容

作文・面接

会場

東温市役所

雇用開始

6月1日

申込・問い合わせ先

〒791-0292

東温市見奈良530番地1

市役所 社会福祉課

(964-4406)



東温市役所ファックス一覧表

【代表】FAX 964-1609

市役所【本庁】

- 1階 FAX 964-4446
- 2階 FAX 964-4447
- 4階 FAX 964-4449
- 5階 FAX 960-5186
- 川内支所 FAX 966-5679

東温市役所電話一覧表

【代表】☎ 964-2001

総務部

- 総務課 ☎ 964-4400
- 企画財政課 ☎ 964-4401
- 税務課 ☎ 964-4403
- 川内支所【代表】 ☎ 966-2222
- 市民福祉部(新)
- 社会福祉課 ☎ 964-4406
- 健康推進課 ☎ 964-4407
- 川内健康センター ☎ 966-2191
- 保険年金課 ☎ 964-4408

市民環境課(新)

- 戸籍・住民 ☎ 964-4404
- 環境・新工ネ ☎ 964-4415

産業建設部

- 農林振興課 ☎ 964-4409
- 産業創出課 ☎ 964-4414
- まちづくり課(新) ☎ 964-4412
- 国土調査課 ☎ 966-2190
- 下水道課 ☎ 964-4417
- 会計課 ☎ 964-4402

公営企業局

- 水道課 ☎ 964-4416

教育委員会事務局

- 学校教育課 ☎ 964-4420
- 生涯学習課 ☎ 964-1500
- 中央公民館(代表) ☎ 964-1500
- 川内公民館(代表) ☎ 966-4721
- 図書館 ☎ 964-3414
- // (川内分館) ☎ 966-4721
- 歴史民俗資料館 ☎ 964-0701
- 東温市学校給食センター ☎ 966-6322

農業委員会事務局

- ☎ 964-4410
- 監査事務局 ☎ 964-4419
- 議会事務局 ☎ 964-4422
- 東温市消防署 ☎ 964-5210
- さくらの湯 ☎ 960-6511
- 福祉館 ☎ 966-3306

災害に備えて“いざ”というときの連絡先

災害が発生し、または発生する恐れのある場合、市役所総務課内に災害対策本部が設置されます。

東温市災害対策本部(設置時) ☎ 964-4400

東温市役所 危機管理室 ☎ 964-4400

東温市役所(代表) ☎ 964-2001 FAX 964-1609

東温市消防署 ☎ 964-5210 FAX 964-5503

下水道課から
Tel.964.4417

下水道料金が変わります

平成21年6月使用分から別表のとおり下水道料金を改正します。

現行の下水道料金は、平成13年4月に旧川内町で制定したもので、合併後も基本料金のみ改定し、従量料金は同一単価として据え置いてきました。

下水道事業は、独立採算制を基本とし、借入金の償還及び運営経費は下水道使用料で賄わなければならないが、市税からの充当が

新しい下水道料金表 (消費税抜)

区分	基本料金	使用料(月額)	
		従量料金	1m ³ 当り単価
一般	300円	1m ³ ~ 10m ³	66円
		10m ³ ~ 20m ³	132円
		20m ³ ~ 30m ³	144円
		30m ³ ~ 50m ³	156円
		50m ³ ~ 100m ³	168円
		100m ³ 以上	180円

大きな割合を占める大変厳しい状況を迎えています。今後とも、経費の節減を図り、効率的な経営を進めてまいりますので、ご理解とご協力をお願いします。詳細は4月号をご覧ください。

5月の不燃物収集日程表

地区	ペットボトル プラスチック類 その他燃やさないごみ	粗大ごみ	空き缶 金属類	びん ガラス類	空き缶 金属類
重信地区					
樋口・上村	10日・14日	17日		3日	
横河原・八反地・田窪		3日・17日			
志津川(八反地除く)	10日・24日			3日・17日	
見奈良		24日・27日		3日	
田窪団地	10日・24日	17日		3日・17日	
下林		24日・27日			
上記以外の地区		27日			
川内地区	ペットボトル プラスチック類 燃やさないごみ	粗大ごみ・その他 燃やさないごみ	びん ガラス類	空き缶 金属類	
東谷・西谷・土谷・滑川・奥松瀬川	8日・22日	18日	14日	28日	
北方東・北方西・南方東・南方西	11日・20日	19日	15日	26日	
町東・町西・前松瀬川・横瀬団地	7日・21日	20日	13日	27日	

燃やすごみと紙類の予定

5月4日、5日、6日の「燃やすごみ」は平常どおり収集します。
5月5日の「紙類」は収集を休みます。

A L T から



一言



桜と変化

日本で春の訪れを表すのに最もよく知られる有名なシンボルの一つは桜です。美しさ、新しい始まりの予感そして無常なはかなさ、これらはこの香り高い花と関連して考えられます。桜の季節の始まりはとても大切で、天気予報の中でさえ桜の開花を伝える『桜前線』という言葉が出てきます。これは他の国ではないことだと思いません。

またこの季節は、日本の多くの子どもたちに次へのステップと変化をもたらします。ある学校を卒業し、また別の学校で新しい学校生活が始まるのです。私個人としては私の勤める中学校の3年生たちに別れを告げ、高校生活や将来の人生の幸せを祈る時でもあります。

そして同時に、私がしばらくの間関わってきた子どもたちを新入生として迎えることになりそうです。彼らは新しい友達や先生、そして勉強と出会い、新しい生活の一步を踏み出すことになるのです。

私は花見のために友達と会う時だけでなく、この季節をみんなに楽しみたいと思います。



English

Cherry Blossoms "Sakura" and Changes
 One of the best known and much celebrated symbols for the coming of spring in Japan is the cherry blossom. Beauty, a new beginning but also transience, are connected to this fragrant flower.
 Contrary to the cherry trees I have known from Germany the Japanese version blooms in an imitable magnificence, however, does not bear any fruits.
 The beginning of the cherry blossom season is so important that even the weather forecast includes reports concerning the "cherry blossom front progress" or "sakura zensen" something you will not find in other countries.
 This season also brings changes and progress to many Japanese children graduating from one school and beginning a new school life at another one. For me personally it meant saying farewell to my 3rd year junior high school students and wishing them all the best - not only for high school but their future life.
 At the same time I welcome my new 1st year junior high school students whom I have known for quite some time. They will begin another important part of their life with new friends, teachers and subjects.
 I hope that everyone will enjoy the spring time, not only when meeting with friends for cherry blossom viewing.

ふれあい広場

「ふれあい広場」に耳寄りな情報をお寄せください。「満1歳ハッピーバースデー」のコーナーでは、市内にお住まいで発行月に満1歳の誕生日を迎えられるお子さんの顔写真とコメントを掲載しています。5月9日までに総務課(964-4400 soumka@city.toon.ehime.jp)へ写真とコメントをお寄せください。

きらり東温からのお知らせです

きらり東温では、2月21日に「まちづくりワークショップ」を開催しました。その際に提案された『まちづくり企画書』を実現するために、学習会を次のとおり計画しました。まちづくりについて、皆様とともに楽しく学習していきたいと思えます。

特に申込の必要はありません。ご近所お誘い合せの上、お気軽にご参加ください。

日時 6月6日 13時30分～16時
 場所 中央公民館 第1研修室
 内容 まちづくり学習会
 「企画を実現しよう」
 コーディネーター
 愛媛大学法文学部教授
 藤目 節夫 氏
 問い合わせ先
 山内(964・5622)



地域の安心と安全を守るために



東温市消防団に新しい小型動力ポンプ積載車が導入されることになり、その贈呈式が3月16日、市役所駐車場で行われました。式では、高須賀市長から田窪の代表者へ消防車両の目録を手渡すと、第2分団第2部の渡部班長が、「新しい資機材を活用し、市民の安全を守るため団結を強めます。」と謝辞を述べ、安心と安全のまちづくりへの誓いを新たにしていました。

満1歳

Happy Birthday



田窪
宮本

いろは
彩羽ちゃん
(5月9日)

はるくんとあつくんと、たくさん遊ぼうね！お誕生日おめでとう。

お詫びと訂正

先月号の満1歳ハッピー・パースデーのコーナーで訂正箇所がありました。謹んでお詫びいたします。
(誤)日野優希くん (正)日野優希ちゃん

僕たちと一緒に、バレーボールをしてみませんか。



問い合わせ先 木村 喜久乃 (090-5749-9381)

スポーツ少年団「東温MAX男子」は、「ひろってつなげるバレー」を目指し、週3回南吉井小体育館で練習しています。3月7、8日に高知県で行われた「嶋田杯」では見事準優勝という優秀な成績を残すことができました。



2月8日、四国中央市で開催された第12回紙の町杯小学生バレーボール大会に4年生以下の部に出場した川上スポーツ少年団は、低学年の部員が多い中、ブロンズ3位という好成績を収めました。

Meeting place

牛淵の獅子舞が市無形民俗文化財に指定

東温市の秋祭りを彩る代表的な民俗芸能に各地区に伝わる獅子舞があります。この中のひとつ、牛淵の獅子舞が3月26日に東温市無形民俗文化財に指定されました。牛淵の獅子舞は、東温市に多い乱獅子のひとつですが、周辺地域の獅子舞の起源と伝えられ、浮嶋神社祭礼では、奉賛会による「お練り」の神幸行列にも登場して有名です。



『不登校生の親の会 たんぽぽ』
親としての悩みを同じ立場で話し合い、支えあいながら、子どもと向き合うヒントを探してみませんか。
日時 5月23日 14時～16時30分
(毎月第4土曜日開催)
場所 中央公民館
参加費 無料
問い合わせ先 NPO生涯学習プログラム
(.Fax 9555・1975)

『パソコン相談室』
あなたの「困った」を解決しませんか。
日時 5月9日 13時～15時(毎月第2土曜日)
場所 中央公民館
参加費 無料

『であいの広場』
大人も子どもも気軽につどえる地域の居場所です。
日時 5月9日 14時～17時(毎月第2土曜日)
場所 中央公民館
対象 子どもから大人まで
参加費 無料(申し込み不要)

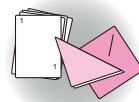

NPO生涯学習プログラムからお知らせします



情報ボックス

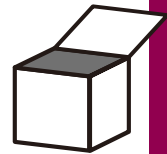

野点まつり in 東温

緑あふれる自然の中で、子どもからお年寄りまで楽しめるふれあいの場です。

内容 野点、稚児行列、そうめん流し、ステージショー（日本舞踊ほか）
料金 無料



日時 5月16日(土) 10時～17時
場所 東温市総合公園 芝生広場

第14回男女共同参画社会 づくり推進県民大会

日時 6月18日
13時～15時40分
会場 ひめぎんホール
サブホール

内容 実践女子大学教授の鹿嶋敬さんの基調講演やてい談などがあります。
講演 男女共同参画社会基本法施行10周年を迎えて
参加料 無料
申込方法 はがき、電話、ファックス、Eメール、県HPでの電子申請
問い合わせ先 〒790 8570
愛媛県男女参画課事業係
(912・2332)

第29回 ふれあいコンサート

演奏者 陸上自衛隊 第14音楽隊
日時 6月13日
13時～開場 14時～開演
会場 市民会館 大ホール
入場 無料

(入場整理券が必要です)
申込方法 返信用の封筒に切手を貼り、表面に本人の氏名、住所、裏面には、必要枚数(5枚まで)を記入し、次の申込先へ5月29日までにお送りください。
申込先 〒790 0003
松山市三番町8丁目35
21
自衛隊愛媛地方協力本部内
ふれあいコンサート実行委員会

郷土史講座

日時 6月14日
13時30分～15時
会場 川内公民館 2階
第1会議室
講師 東温市文化財保護審議会会長

東温市文化財保護審議会会長

酒井 孝 先生
演題 「川上におけるキリスト教今昔」
聴講料 無料
どなたでも聴講できます。
共催 東温市教育委員会
東温史談会

小児救急医療電話相談

平成21年4月から小児救急医療電話相談（#8000）の利用できる日数が変わり、毎日19時～23時となります。夜間に子どもの身体の具合が悪くなった場合、看護師や医師などに家庭での応急対処の方法などをアドバイスしてもらえますのでご利用ください。





**旧日本赤十字社救護看護婦
及び旧陸海軍従軍看護婦の
皆様へ内閣総理大臣名の
書状を贈呈します**

先の大戦において、外地等（事変地の区域又は戦地の区域）に派遣され、戦時衛生勤務に従事された旧日本赤十字社救護看護婦及び旧陸海軍従軍看護婦の方（慰労給付金受給者を除く）

に対して、その御苦労に報いるため内閣総理大臣名の書状を贈呈しております。

請求期限が2年間延長され、平成23年3月31日までとなりました。

請求書類は、社会福祉課及び川内支所の窓口にあります。

請求書類の送付先
問い合わせ先
〒100 8926

東京都千代田区霞が関
2 1 2 中央合同庁舎

**熱狂のホームスタジアム
みんなで愛媛FCを応援しよう**

開催日	キックオフ	対戦相手	マッチシティ・マッチタウン
5月 2日	19:00	ヴァンフォーレ甲府	八幡浜市
5月 9日	14:00	東京ヴェルディ	伊予市
5月20日	19:00	ベガルタ仙台	
5月30日	16:00	横浜 F C	鬼北町 北野町 松野町
6月 9日	19:00	湘南ベルマーレ	
6月20日	14:00	アビスパ福岡	大洲市
6月27日	16:00	サガン鳥栖	愛南町 内子町

東温市マッチシティの日程が決定！

【日時】7月18日
19:00 キックオフ
【試合会場】ニンジニアスタジアム
【対戦相手】ファジアーノ岡山



愛媛MPをみんなで応援しよう

開催日	試合時間	対戦相手	球場
5月 2日	13:00	徳島インディゴソックス	マドンナスタジアム
5月 3日	18:00	福岡レッドワーズ	坊っちゃんスタジアム
6月 5日	18:00	長崎セインツ	坊っちゃんスタジアム
6月 6日	13:00	長崎セインツ	坊っちゃんスタジアム
6月14日	13:00	福岡レッドワーズ	マドンナスタジアム

2号館総務省大臣官房
総務課管理室 業務担当
03・5253・5182

愛救147運動について

全国的に医師不足が深刻化する中で、コンビニに出掛けるような軽い気持ちで時間外に救急医療を利用するいわゆるコンビニ受診が増加しており、このままでは適切な医療を提供できなくなる恐れがあります。愛媛の救急医療を守る

147万人の県民運動「愛救147運動」とは愛媛の救急医療を守るため、147万人の県民の皆さん一人ひとりに、救急医療や搬送現場の窮状をご理解いただき、医療機関や救急車の適切なご利用を心がけていただく取り組みです。

救急医療は、全ての県民の皆さんが安心して生活するうえで欠くことのできない医療分野です。その負担軽減にご協力をお願いします。

温水洗浄便座の点検

最近、清潔で快適な機能を持つている温水洗浄便座をご使用のご家庭も多くなっています。

つい忘れがちですがこれは電気製品です。寿命がありますし、不具合のあった場合火災になる恐れがあります。

昨年、東温市で便座が燃えた事例がありました。幸いこの時は便座のみの燃焼でしたが、ひとつ間違えば建物全体に延焼する危険性がありました。ご家庭で温水洗浄便座を

使用するときには次の注意事項を確認しましょう。

- 注意事項
- ・本体や便座にひび割れがありませんか。
 - ・便座が異常に熱いときや冷たいときはありませんか。
 - ・便座の開閉はスムーズで、がたつきはありませんか。
 - ・電気コードが傷んでいたり挟み込みはありませんか。
 - ・電源プラグにほこりがたまっていませんか。

異常がある場合は電源プラグを抜いて使用を中止し、販売店・メーカーに連絡してください。





プチSARADA!
わくわく工作ランド

針金でいろんな物を作ってみませんか?

日時 5月20日
16時30分～17時30分
場所 中央公民館
受講資格
市内の小学校・中学校に通う児童生徒
申込先
生涯学習課
(964・1500)



プチSARADA!
世界に飛び出せ!
キッズ広場!!

世界56か国から訪れた講

師が、英語や国際マナーをわかりやすく指導する教室です。

日時 5月13日・27日
17時～17時50分
場所 中央公民館
2階 研修室等
受講料
1回につき500円
教材費等自己負担
保険料 600円
初回のみスーツ安全保険が必要です。
受講資格
市内の小学校・中学校に通う児童生徒
申込先
生涯学習課
(964・1500)

ご家族・お友達と一緒に参加して、私たちのまちな花いっぱいしませんか。

花いっぱい運動

日時 5月9日
9時開始(集合8時50分)
ポーチユラ刺し芽
5月23日

9時開始(集合8時50分)
ポット移植
開催場所
中央公民館 西側駐車場
小雨の場合は決行しません。

川内公民館さくら講座
花づくり教室

日時 5月12日
9時～(2時間程度)
場所 川内公民館裏庭
募集人員 20名
参加料 無料
内容 花の苗の移植等
申込期限 5月11日
問い合わせ先 川内公民館
(966・4721)
花づくりボランティア活動に興味のある方を募集しています。

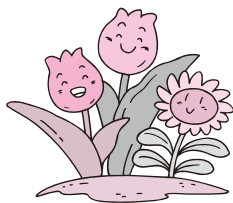

愛媛県人権対策協議会「人権啓発土曜講座」のご案内

愛媛県人権対策協議会主催の人権啓発土曜講座が中央公民館を会場に、次のとおり実施されます。第1講座～第6講座(定員約150名程度、無料)への参加は、事前の申し込みが必要です。特別講座(定員約40名、一部費用負担)については、第1講座の時に申し込みができます。申し込み書は、社会福祉課または生涯学習課にあります。電話での申し込みはできません。

月日(曜日)	開始時刻 終了時刻	講座等名	会場	事業内容	内容
5月23日	13:20 16:00	第1講座	中央公民館	九州思春期研究会 事務局長 内田美智子	いのちを守り育てるために
6月27日	13:30 16:00	第2講座	中央公民館	大島青松園愛媛県人会 本田久夫・磯野常二	大島から愛媛を思い 愛媛から大島を思う
7月18日	13:30 16:00	第3講座	中央公民館	徳島県立三好高等学校 校長 瀬部昌秀	徳島の人権文化 藍のはなしを交えて
8月22日	7:50 19:00	特別講座	あいぽーと徳島 藍の館	フィールド・ワーク	藍の文化と歴史を訪ねて (藍染め体験)
9月12日	13:30 16:00	第4講座	中央公民館	大阪人権博物館 学芸員 朝治武	水平社宣言
10月24日	13:30 16:00	第5講座	中央公民館	聖カタリナ大学社会福祉学部 准教授 山本克司	性同一性障害
11月21日	13:30 16:00	第6講座	中央公民館	大阪教育大学 教授 中尾健二	部落差別の起こりと確立

申込・問い合わせ先 (社会福祉課内) TEL 964-4406 (生涯学習課内) TEL 964-1500

5月の図書館

本館

TEL 964-3414
 FAX 964-7322
 ホームページ <http://www.toon-lib.jp>
 メール bookin@toon-lib.jp
 開館時間 9時～19時
 休館日 5月31日

川内分館

TEL 966-4721
 開館時間 9時～17時15分
 休館日 5月3日～6日、17日、31日



移動図書館車運行表

- 一般地区
- 幸楽 11日・25日
 - 南方・則之内・河之内・町西 11日・25日
 - 山之内・樋口・横河原 12日・26日
 - 志津川・八反地・西岡・田窪・牛淵 13日・27日
 - 上樋・播磨台・野田・新村・北野田 14日・28日
 - 上村・下林・上林 8日・22日
 - 則之内東・河之内・滑川・土谷・松瀬川 9日・23日
 - 北方・松瀬川・南方 2日・16日
 - 南方・吉久・井内・則之内 10日・24日
 - 北方・横河原・田窪団地・上林・下林・南野田・堀池 3日・17日

小学校・幼稚園

- 北吉井小学校 18日
- 北吉井幼稚園 18日
- 川上小学校 19日
- 川上幼稚園 19日
- 重信幼稚園 20日
- 西谷小学校・幼稚園 7日・21日
- 上林小学校 7日・21日
- 拝志小学校 1日・15日
- 東谷小学校・幼稚園 1日・15日



新しく入った雑誌です

図書館本館と川内分館では4月から次の雑誌を新しく購入し始めました。是非、ご利用ください。

- 本館
- 山溪JOY
- メンズノンノ
- ひよこくらぶ
- かぞくのじかん
- ニユートン
- ダンチュー
- レコード芸術
- プラスワンリビング

川内分館
 安心
 月刊ソングス
 ビズ

今年度新しく入った雑誌は、図書館利用者へのアンケート調査を基に選ばせていただきました。
 本館で分館の雑誌を借りたい場合など、取り寄せも可能ですので、お気軽にお問い合わせください。



**かぼちゃん号巡回場所
 変更について**

毎週第2・4月曜日の、午後1時20分～1時50分に巡回しておりました「片山商店跡(一ヶ谷)」は、4月で巡回を終了しました。
 5月からは、「リバーサイドヴィレッジ川内前(則之内一ヶ谷)」を新しく巡回しますのでご利用ください。

古典講座の受講者募集
 「源氏物語講座」では、次のとおり受講生を募集しています。

わかりやすいお話と楽しい雰囲気の中、講座を聞くことができます。
 受講生は、随時募集しています。

講師 西窪君子先生
 場所 中央公民館
 日程 毎月第3・4水曜日
 時間 13時30分～15時30分
 会費 月2000円程度
 連絡先 964-0372(上田)
 964-3749(露口)
 964-3414
 (図書館本館)

新刊案内

『裁判員ハンドブック』学研ノ、二十四節気でわかる園芸作業、主婦の友社ノ、おくりびと、小学館ノ、こんな感じ』群よつこノ、宮島・伝説の愛と死、西村京太郎ノ、発達がわかれば子どもが見える、ぎょうせいノ、実践グーグルマーケティン
 グ、毎日新聞社





健康推進課 964-4407
川内健康センター 966-2191

健康増進事業

健やかな老後を過ごすための予防的な観点から40歳以上の方を対象の事業を行っています。

健康相談

血圧測定等を行っています。健康に関することはお気軽にご相談ください。

日時 毎週水曜日 9時～12時

場所 川内健康センター隣の健康ハウス

こころの健康相談（予約制）

原因はわからないがしんどい、人間関係がうまくいかないなど、心や体の相談を医師と保健師が応じます。

日時 5月8日 14時～16時

真光園 大久保 巖彦医師

場所 川内健康センター・市役所及び家庭訪問

定員 2名

いきいき健康講座

日時 5月21日 13時30分～15時

場所 川内健康センター

内容 「がんから身を守るために～生活習慣を見直そう～」

講師 愛媛県総合保健協会 最上 博先生

病態別栄養相談（予約制）

食事記録にもとづいて管理栄養士による栄養計算や個人に応じた相談、またご質問などにもお答えします。

実施日	場所	時間
5月15日	中央公民館	9時～12時 栄養相談1時間
5月29日		

予約時間 9時～10時、10時～11時、11時～12時



とうおん健康づくりの会 春のウォーキング
（くわしい内容は、次号でお知らせします）

ドクターの健康百科



増える加齢黄斑変性

～進歩する診断と治療～

眼科 生島 操

加齢黄斑変性（AMD）は、欧米では中途失明原因の第1位ですが、日本でも50歳以上の男性を中心に増え、最近の報告では第4位になっています。食生活の欧米化が一因と考えられていますが、詳しい原因はわかっていません。

AMDは、加齢などで眼底の網膜中心部にある黄斑に障害が起こる病気です。症状は、見ようとする部分がゆがんだり、黒っぽく見えたりします。AMDには、滲出型と萎縮型の2つがありますが、治療の対象になるのは滲出型です。滲出型では、網膜の裏側にある脈絡膜から、加齢によって老廃物が蓄積した黄斑網膜下に新生血管が生えてきます。新生血管はもろく、出血やむくみを生じるために、物が見えにくくなります。AMDの検査には通常の眼科的検査のほかに、蛍光眼底造影や光干渉断層計（OCT）を用います。前者は、フルオレセインあるいはインドシアニングリーン（ICG）という蛍光色素を静脈注射し、脈絡膜新生血管（CNV）などの病変を抽出します。ICG造影が普及した結果、日本人では滲出型の約40%がCNVではなく、脈絡膜から生じたポリープ状脈絡膜血管症（PCV）によることがわかりました。欧米人では、十数%と推定されています。OCTは眼底に赤外線を当て、反射した波を解析して、網膜の断面を描き出します。数秒で検査ができ、造影剤を使わないのでアレルギー反応の心配もありません。滲出型AMDの治療は、最近では光線力学療法（PDT）、ステロイドや抗血管内皮増殖因子（VEGF）抗体を眼部に注射する薬物治療、あるいはその併用が主流です。PDTでは、太陽光など強い光を避けるため入院し、光感受性をもつ薬を静脈注射します。薬が眼底の病変に選択的に集まったところで、レーザー光を照射し病変を壊します。これにより患者さんの約80%が1年後に視力の維持改善を得ているとの報告があります。ただし、50～60%が維持です。欧米での結果は日本ほど良くなく、あまり行われなくなっています。欧米人にPCVが少ないことと、日本での経過観察期間が短いと考えられています。ステロイドや抗VEGF抗体はCNVの発生、成長を抑制する薬で、眼球内外に直接注射します。抗VEGF抗体は、欧米では既に治療効果をあげていて、日本でもその1つが昨年10月に承認され、保険適用になりました。今後の治療効果の評価が待たれます。

加齢黄斑変性のこれらの診断と治療は、数か月毎に繰り返す必要があります。そのため毎回の検査と追加治療は、時間的および身体的負担の少ない、蛍光眼底造影からOCTへ、さらにPDTから眼局所薬物治療へと重点がシフトしていくものと思われます。

やっぱり健康

母子保健事業

お母さんの健康を守り、健やかな子どもを産み育てるための保健サ・ビスを行っています。

乳幼児健診・相談・教室

事業名	内容	対象児	実施日	時間	場所
赤ちゃん相談	身体計測・育児相談 栄養相談	乳幼児	5月20日 5月27日	9時30分～11時	川内健康センター
7か月児教室	病気についての話 むし歯予防の話 事故予防の話 個別相談	平成20年 10月生	5月13日	受付：12時45分～ 教室：13時～ 14時30分	中央公民館
1歳6か月児健康診査	幼児の健康の確認と 相談	平成19年 10・11月生	5月20日	受付：13時～14時	
さくらんぼ広場	親子遊びの紹介 ミニ講話「2歳児の こころとからだ」 個別相談	平成19年 1・2月生	5月18日	受付：9時45分～ 教室：10時～ 11時30分	

カンガルー広場

市内に住む妊婦さんと妊娠・出産を経験した子育て中の先輩ママ・パパにも集まっていたいただき、妊娠・出産・子育てについて楽しく学び、情報交換を行う場として、カンガルー広場を開催します。是非、ご参加ください。

実施日	場所	時間	内容
5月13日	中央公民館 1階 和室	赤ちゃん相談 9時～9時30分	赤ちゃん相談 0歳～2歳未満の赤ちゃんを対象にした身体計測と子育て相談
6月17日			
7月22日		広場受付 9時30分～10時	カンガルー広場 「妊娠・出産・子育て」について、毎月テーマを決めて妊婦さんと先輩パパ・ママの体験談を交えながら、楽しく学びます。 5月13日にみんなで毎月のテーマを検討する予定です。
9月2日			
10月14日			
11月25日		カンガルー広場 10時～11時	
1月13日			
2月17日			
3月10日			

持参品 母子健康手帳

申し込み 随時受付（事前に川内健康センターまたは健康推進課までお申し込みください）

ポリオ予防接種

ポリオの予防接種を次の日程で実施します。接種を希望される方は、受付時間内に会場までお越しください。

実施日	場所	時間	対象者
5月12日	中央公民館	13時30分～14時	生後3か月から90か月に至るまでの間にある者
5月19日			
5月27日	川内健康センター		

持参品 母子健康手帳、予防接種手帳（予診票・予防接種券）、体温計

注意事項 下痢をしている時は、ワクチンの効果が弱まります。体調のよいときに受けましょう。

「予防接種手帳」や「予防接種と子どもの健康」をよく読み、よく理解してから受けましょう。

麻しん予防接種について

1歳（1期）、小学校入学前1年間（2期）、中学1年生（3期）、高校3年生（4期）に相当する年代の方が対象となっております。2期以降の対象の方には、すでに個別郵送でお知らせをしておりますが、6月末までに接種されるようおすすめます。

CALENDAR



季節の足音 あのことろ

木々の間からふりそそぐ木漏れ日を浴びながらおいしそうにお弁当を食べる小学生。昭和62年5月、滑川渓谷を訪れた川上小学校の遠足でのひとコマです。長い年月をかけて侵食された砂礫岩やナメラと呼ばれる美しい川床で有名な滑川渓谷は、秋の紅葉も見事ですが、初夏の新緑もお勧めです。あなたも、自然が創り出した芸術の世界を堪能してはいかがでしょうか。



1 金		健康体操 19:30 ~ 福祉館
2 土		
3 日	憲法記念日 当番医 山本内科胃腸科 966-2066 第44回えひめ花まつり 9:00 ~ 花き研究指導室(旧花きセンター)	
4 月	みどりの日 当番医 池川内科・神経内科 964-7787 第44回えひめ花まつり 9:00 ~ 花き研究指導室(旧花きセンター)	
5 火	こどもの日 当番医 西本整形外科 964-1611 健康体操 19:30 ~ 福祉館	
6 水	振替休日 当番医 重信クリニック 964-1188	
7 木	ふれあい相談 13:00 ~ 福祉館	
8 金		
9 土	花いっぱい運動 9:00 ~ 中央公民館 かぼちゃんのおはなしかい 11:00 ~ 市立図書館	
10 日	当番医 岸本医院 966-5670 たまゆら読書会 9:30 ~ 市立図書館	
11 月	行政相談 13:00 ~ 福祉館	
12 火	健康体操 19:30 ~ 福祉館	
13 水	人権相談所 13:00 ~ 川内公民館 世界に飛び出せ! キッズ広場 17:00 ~ 中央公民館	
14 木	ちびたちのおはなしかい 10:00 ~ 市立図書館 ふれあい相談 13:00 ~ 農村環境改善センター 行政相談 13:00 ~ 農村環境改善センター 市人対・人教合同総会 19:30 ~ 中央公民館	
15 金		
16 土		
17 日	当番医 愛媛病院 964-2411 たまゆら読書会 9:30 ~ 市立図書館	
18 月		
19 火		健康体操 19:30 ~ 福祉館
20 水		いきがい大学 13:30 ~ 中央公民館 わくわく工作ランド 16:30 ~ 中央公民館 古典講座 13:30 ~ 中央公民館
21 木		人権相談所 13:00 ~ 市役所 ふれあい相談 13:00 ~ 福祉館 福祉館じんけん相談 19:30 ~ 福祉館
22 金		
23 土		花いっぱい運動 9:00 ~ 中央公民館 かぼちゃんのおはなしかい 11:00 ~ 市立図書館 人権啓発土曜講座 13:20 ~ 中央公民館
24 日		当番医 中川病院 976-7811 たまゆら読書会 9:30 ~ 市立図書館 川内中央読書会 14:00 ~ 川内公民館
25 月		
26 火		健康体操 19:30 ~ 福祉館
27 水		さくらの湯 休館日 各種相談事業 10:00 ~ 市役所 13:30 ~ 福祉館 古典講座 13:30 ~ 中央公民館 世界に飛び出せ! キッズ広場 17:00 ~ 中央公民館
28 木		ちびちびちゃんのおはなしかい 11:00 ~ 市立図書館 ふれあい相談 13:00 ~ 農村環境改善センター
29 金		さつき展 川内公民館 レディース学級 13:30 ~ 川内公民館
30 土		さつき展 川内公民館
31 日		当番医 藤本内科クリニック 960-5500 さつき展 川内公民館
6/1 月		人権相談所 13:00 ~ 農村環境改善センター 13:00 ~ 福祉館
2 火		健康体操 19:30 ~ 福祉館
3 水		
4 木		ふれあい相談 13:00 ~ 福祉館
5 金		

人の動き(平成21年4月1日現在)

人口	
男	16,547人 (- 87)
女	18,202人 (- 27)
計	34,749人 (- 114)
世帯	13,858戸 (+ 12)
	()内は前月比

表紙の写真

大きなランドセルを背負いながら元気よく登校するピカピカの一年生。微笑ましい光景ですが、道路の通り方など新しい環境の中で慣れない場合が多いこともあります。4月から5月にかけて、市内では、春の交通安全教室が開かれました。4月15日に行われた教室では、東谷幼稚園の園児たちが、保護者の皆さんが見守るなか、右手をまっすぐに上げて、横断歩道を誇らしげに渡っていました。

編集後記

東温市をピンク色に染めた桜。あんなに咲き誇っていた花はすべて散り、今は青々とした若葉が太陽に輝いています。木々の葉を揺らす風が心地よい、1年で一番過ごしやすい季節がやってきました。さて、この号が出る頃には、ゴールデンウィーク真っ只中。何かと話題の高速道路料金の値下げやガソリン代の安定で、国内旅行者数は2年ぶりに増加となる見込みのようです。今年も引き続き広報を担当する私は、毎年この時期についてっかり遊んでしまうと、ゴールデンウィーク明けには必ず地獄が待っているのです... (^_^;)