

図書館って どんなところ？

あなたは、図書館へ行ったことがありますか——。図書館には、たくさんの本があり、お好みの本が借りられます。

でも、本を借りるだけではもったいない。

雑誌を見ながらくつろぐもよし。最近話題の本を予約して読むもよし。じっくりと調べものをするもよし。

図書館の楽しみ方は人それぞれです。

4月1日、川内公民館内に新しい図書館「川内分館」がリニューアルオープンしました。

さあ、あなたも図書館で自分なりの楽しみ方を見つけてみませんか。



図書館と聞いて、皆さんはどのような場所を思い浮かべますか——。本の貸し出しをしてくれるところ。もちろん、それは図書館の大切な役割の一つです。

でも、図書館の役割はそれだけではありません。

実際に図書館へ行ってみると、児童コーナーで絵本を読む親子連れやコミックに熱中する

小学生、新聞を広げくつろぐ男性、勉強に励む高校生、調べものをする年配の人の料理本を選ぶ女性など、図書館の楽しみ方は人それぞれです。

赤ちゃんからお年寄りまで、幅広い年齢層の人が利用する図書館。

その目的も仕事に必要な

知識を得ようとする人、買物のついでに立ち寄って本を借りていく人、じっくりと調べものをする人など実にさまざまです。

そして今回、市民の皆さんの多様なニーズにこたえるサービスを兼ね備えた待望の図書館「川内分館」が完成しました。

新しくなった図書館に入ると、その明るさと木の温もりで優しい気持ちに包ま

れます。

以前の川内分館は、図書館入口がわかりにくく、室内に入ると2mを超える書架が壁のように立ちふさがっており、全体に暗く圧迫感のある印象を与えていました。

新しくなった川内分館は、図書館入口近くに約1mの4段書架が配置され、5段書架、6段書架と配置しながら、室内全体が見渡せる

よう書架を全体的に低くし、照度も500ルクスから800ルクスへと見違えるように明るくなりました。

また、床面積が29㎡拡張され、座席数も24席から36席へと12席増加。書架の間を車椅子でも移動でき、ゆったり落ち着いた空間が広がっています。

図書館の主役は、なんといっても本です。

新しい本はもちろん、出版されてから時間がたった本、絶版などで流通していない本、地方の小さな出版社の本、専門書、国や市町村が発行している資料など、本屋さんでは見かけないものも揃えられています。今回、皆様のご要望にお答えして川内分館の蔵書数は16,000冊から18,000冊へと2,000冊増加されています。

個人が図書館資料を貸出できる冊数も、1人4冊でしたが、昨年の10月から1人6冊に増加し、読みたい本が更に見やすくなっています。

川内分館は、耐震工事が



新しくなった図書館「川内分館」で本との出会いに夢中になる子どもたち。明るく、木の温もりが感じられる館内には、優しい癒しの空間が広がっています。本との出会いは、子どもたちの世界を広げてくれます。今日も図書館では、素敵な出会いが待っています。

完了した川内公民館の1階、正面玄関のつきあたりにあります。入口付近の木の温もりが感じられる書架には、児童図書コーナーが設けられ、

赤ちゃんでも楽しめる絵本や紙芝居などが置かれ、中央から北側は、女性が利用しやすいコーナーとして料理や育児、旅行などの実用書や読み物があり、子ども

連れの買い物帰りのにも気軽に利用できるスペースとなっております。お子さんと一緒にどうぞ、お気軽に立ち寄ってください。

読みたい本があっても、ゆつくりと図書館で探している時間がないというあなた。

図書館では、市民の皆さんにより身近に本に接してもらうため、さまざまな情報を掲載したホームページ(www.ton-lib.jp)を開設しています。

図書館の開館日や催しの紹介をはじめ、図書館所蔵の図書に関するさまざまな情報を見ることができ、充実した内容のホームページとなっております。

是非、一度、アクセスしてみてください。

図書館から遠いところにお住まいの方の所へは、たくさんのお本を積んで、移動図書館車「かぼちゃん号」が巡回しています。

4月から巡回する地域が21か所も増えました。移動図書館車は、たくさ

んの本と夢を乗せて今日も市内を走っています。図書館で探している本がない場合はどうでしょうか。

図書館では、所蔵していない図書を他の図書館から取り寄せて借りることのできるサービスも行っています。

わからないことがあったら、スタッフに聞いてみましょう。

皆さんが求める本との素敵な出会いをサポートすることも図書館の大切な役割です。

図書館は、決して堅苦しいところではありません。「時間があるから」「少し調べ物をしたいから」…理由は何でも結構です。

きっと、そこには、たくさんのお出会いがあり、いろいろな世界へとつながっているはずですよ。

図書館で、自分に合った過ごし方や楽しみ方を探してみてください。

図書館は、あなたを待っています。

室内全体が見渡せるよう書架を全体的に低くし、照度も500ルクスから800ルクスへと明るくなった館内。ゆったり落ち着いた空間が広がっています。



赤ちゃんでも楽しめる絵本などが揃えられ、内容が充実した児童図書コーナー。



私たちの住む東温市は、潤いあふれる水辺空間に恵まれ、皿ヶ嶺連峰県立自然公園をはじめとする美しい緑の山々に囲まれた活気あふれるまちとして躍進しています。

そして、春の桜、夏の緑、秋の紅葉、冬の雪景色など四季折々の景色の中で、季節感あふれる生活が営まれています。

しかし、道路や河川敷などの公共の場所にはポイ捨てされた空き缶やたばこの吸い殻などが散乱し、まちのイメージを損ねていることも事実です。

東温市では人類共通の財産であるこれらの豊かな自然を保全するための各種取り組みを行うとともに、その素晴らしい自然と人が共生し、人の営みである農林業・商工業・観光業などの産業が自然と調和して発展するまちを目指す「環境先進都市のまちづくり」を推進しています。

美しいまちづくりの第一歩は「自分たちのまちは自分たちの手で美しくする」ということから始まります。東温市では、まちを愛し、住み良い環境づくりを目指す市民ボランティアなどの皆さんを支援するため、「美しいまちづくりサポーター制度」を導入しています。

あなたもみんなが誇れる美しいまちづくりへ積極的に参加してみませんか。

美しいまちづくり サポーター募集！

美しいまちづくりサポーター制度

ある一定区域を緑化・美化・清掃活動等を行う団体の活動を市が支援する制度です。

活動内容や場所

ふれあい花壇等の草花等の植栽管理、除草、ごみ回収
景観形成・雑木林などの里山生態系の復元活動、植樹活動等



制度の流れ

道路や公園などの公共空間の緑化・美化・清掃活動等について、市役所（生活環境課新工ネ推進室）と話し合いを行い、作業内容や作業方法を検討します。

ただし、国や県の管理地の場合は、河川の場合「愛リバー・サポーター制度」、道路の場合「愛媛ふれあいのみち」がありますのでそちらを優先してください。

サポーターと市との間で合意書を取り交わします。

提出していただくものは、サポーター認定申請書・活動計画書・参加者名簿です。

活動に必要な用具・資材類は、市が予算の範囲内で支給または貸与します。また、安全を期すために加入していただくボランティア保険料は市が負担します。

年1回、4月に前年度の活動を報告していただきます。

活動は広報やホームページ等で市民の皆さんに報告させていただきます。

平成19年度の美しいまちづくり活動報告については現在作成中です。

こんな**悩み**にさようなら。

東温市 生ごみ処理容器等購入費補助金のお知らせ

東温市では、家庭から出るごみの堆肥化や減量に取り組まれる方へ、生ごみ処理機などの購入費の一部を補助しています。家庭の台所から出される生ごみは、貴重な資源です。この補助制度を活用して、堆肥化などに取り組み、ごみ減量化に努めましょう。



生ごみが出せる日まで置き場に困っている！



生ごみのニオイが部屋から抜けない！

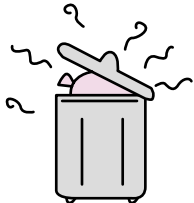

たまった生ごみに虫がわきそうで心配！



ごみ置き場や収積所がカラスやネコに荒らされる！

ごみ出しの回数が減らせます。これは嬉しい！

電気式生ごみ処理機（1基まで）

補助金額	購入金額の2分の1以内
限度額	2万円
長所	虫や臭いが発生しないし、手間もかからない。流し台の隣に設置できる。
短所	購入代金が高め（2万円～7万円くらい）。電気代がかかる。

コンポスト式（2基まで）

補助金額	購入金額の2分の1以内
限度額	3千円（1基につき）
長所	購入代金が比較的安い（8千円から1万5千円くらい）。
短所	室内に設置できない。

ぼかし容器（2基まで）

補助金額	購入金額の2分の1以内
限度額	3千円（1基につき）
長所	購入代金安い。流し台の隣に設置できる。虫や臭いも発生しない。
短所	ぼかしを振りかけたり、液肥を抜いたり、少し手間がかかる。

問い合わせ先 生活環境課 新工ネ推進室 964-4415

美しいまちづくりサポーター

Q&A

Q1 既存のボランティア活動とどこが違うのですか？

A1 既存のボランティア活動では、活動場所を固定化する必要はありませんが、この制度は原則として活動する場所が決まりますので、同じ場所でも継続して活動することになります。

Q2 手続きが面倒ではないですか？
A2 手続きは、できるだけ簡単にと考えていますが、最低限の書類の提出をお願いすることがあります。

Q3 誰でもサポーターになれるのですか？

ますので、ご理解とご協力を願います。

A3 基本的に市は団体と合意書を取り交わします。団体とは、NPO、なかよしグループ、企業、家族など、有志を構成する組織で、その単位は問いません。
Q4 支援とは、具体的にはどのようなものですか？

A4 清掃活動や花壇の整備活動に必要な軍手、ほうき、ちりとり、草刈刃等の消耗品類の提供や、

花苗、肥料、苗ポット等の提供です。また、ボランティア保険料も市負担です。

豆知識 アメリカが発祥の地

1985年頃に、アメリカテキサス州交通局では、ハイウェイに散乱したごみの清掃にかかる膨大な費用に頭を悩ませていました。そこで、市民に清掃を呼びかけたところ、市民グループや地元企業が道路を養子に見立てて清掃するという新しい仕組みが成立しました。

以来、ボランティア団体が道路を養子として散乱ごみの清掃を行う活動は、アダプト・ア・ハイウェイ、プログラムと呼ばれるようになり、アメリカ国内だけでなく、諸外国にも広がっています。

日本では1998年頃から始まり、それ以後は全国的に普及が進んでいます。

東温市美しいまちづくりサポーター制度もこの概念を取り入れています。

住民基本台帳カードを

お持ちですか？

で
便利
安全！

東温市では、4月1日から平成23年3月31日までの3年間に限り、無料で住民基本台帳カード（写真付き）を発行しています。

便利で、安全な住民基本台帳カードをあなたも作ってみませんか。

住民基本台帳カードとは？

東温市が住民基本台帳法に基づき発行するICカードです。

安全性は？

このカードは、ICチップで情報記録と情報処理を行うパーソナルコンピュータであり、暗号化したり、格納される場所に鍵をかけることにより、アクセス権をコントロールすることができず。

勝手に見られたくない、使われたくないなど、大切なプライバシー情報を格納する場合には、とても安全なカードです。



どいううときに利用するの？

このカードは、広域交付住民票の交付、付記転出入、電子国税申告（e tax）に利用できるほか、戸籍、住民票等を申請する際の本人確認や、銀行等での本人確認の公的証明として利用できます。

電子国税申告（e tax）には、別途、公的個人認証（手数料500円）が必要です。

住民基本台帳カードの交付申請手続きについて

交付申請ができる方

東温市に住民登録をされている方で、本人または法定代理人（未成年者の親権者、成年後見人など）が申請できます。ただし、未成年者の場合、満15歳以上であれば本人による申請も可能です。

申請窓口

東温市役所 1階 市民課窓口

川内支所では申請できません。

申請の際に必要なもの

- 本人の免許証、パスポート（写真付きの公的証明書）、健康保険証、年金手帳等

・認印

登録にかかる時間

約30分程度

ただし、写真付きの公的証明書をお持ちでない方は、申請後本人の住所宛に「交付通知書兼照会書」を郵送（転送はされません）しますので、持参の上、必ず本人が受け取りに来庁してください。

住民基本台帳カードについて、ご不明な点がありましたら、次のところまでお問い合わせください。

問い合わせ先

市役所 市民課

（964・4404）

狭あい道路について



建築基準法第18条第1項に該当する道路とは、道路の幅員が4メートル未満の道路のことです。

東温市では、より良いまちづくりのため、住民の協力により、道路を広げ、一般の通行及び緊急避難・消火活動などで支障をきたさないよう、建築物（既存不適格建築物も含む）の道路後退を推進しています。

都市計画区域内に建築物を建築する場合には、建築基準法により、敷地に接する道路の幅員を4m以上と定められています。昭和46年12月20日以前から建築物が立ち並んでいる幅1.8m以上の道路であれば、原則として中心から2m後退したところまでを道路とみなし、建築できることとなっています。

この道路後退部分を市に寄付

市民課から
5月1日から証明をうける際
の本人確認が義務付けられま
した。

広報4月号でお知らせしました
とおり、戸籍法及び住民基本台帳
法が改正され、市民課窓口での届
出や諸証明書を取得する際の「厳
正な審査」と不正者に対する「制
裁の強化」が実施されています。
住民の皆さんの大切な個人情報
の保護と不正請求を防止するため、
窓口での本人確認にご理解とご協
力をよろしく願います。

税務課から
窓口での「本人確認書類」の
提示をお願いします。

これは、本人になりすまし、各
種証明の交付請求を行い、不正に
取得し悪用するトラブルを未然に
防止するためのものです。
現在は「本人である」旨の申し
出があれば交付していますが、5
月より市民課において「本人確認
書類」の提示を求めるとに合わ
せて税務課においても確認証の提
示を求めるものです。ご理解とご
協力をよろしく願います。

休日に出張収納窓口を設置します。

自動車税・軽自動車の納期限は
6月2日です。平日や昼間納税
に來られない方のために出張収納
窓口を設置します。

日時
5月24日・25日・31日
6月1日 9時～18時
軽自動車税は、31日、1日
の2日間です。
場所 フジグラン重信
5月中旬に送付された納税通知
書をご持参ください。

5月1日から市民課窓口で証明をうける際に
本人確認が義務付けられました。

戸籍及び住民票、諸証明書の交付請求時における
窓口での「本人確認書類」の具体例は次のとおり
です。これらの書類をお持ちでない方は、市民
課窓口でご相談ください。

A Bの順により確認

A...いずれか1点以上提示

運転免許証、住民基本台帳カード（写真付）、パ
スポート（旅券）、外国人登録証明書、船員手帳、
海技免状、小型船舶操縦免許証、猟銃・空気銃
所持許可書、戦傷病者手帳、宅地建物取引主任
者証、電気工事士免状、無線従事者免許証、認定
電気工事従事者認定証、特種電気工事資格者
認定証、耐空検査員の証、航空従事者技能証明書、
運航管理者技能検定合格証明書、動力車操縦者
運転免許証、教習資格認定証、警備業法第23条
第4項に規定する合格証明書、写真付き公務員の
身分証、身体障害者手帳、療育手帳、その他市
長がこれらに準ずるものとして適当と認める書
類 等

（有効期限の切れていないもの）

B... と を組み合わせて2点以上提示

がない場合は、 を2点以上提示

国民健康保険証、健康保険証、船員保険証、
介護保険の被保険者証、共済組合員証、児童
扶養手当証書、国民年金手帳、国民年金証書、
厚生年金保険証書、船員保険年金証書、共済
年金証書、恩給証書、後期高齢者被保険者証、
その他市長がこれらに準ずるものとして適当
と認める書類 等

学生証、社員証、法人が発行した身分証、国・
地方公共団体の機関が発行した写真付資格証
名書、クレジットカード・キャッシュカード（取
得時に改ざん防止措置をされたもの）、その他
市長がこれらに準ずるものとして適当と認め
る書類 等

（有効期限の切れていないもの）

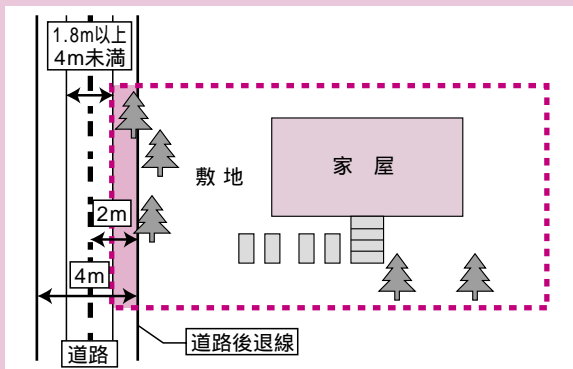

していただける場合には、市に
おいて分筆及び所有権移転登記
を行い、その部分の道路舗装を
実施します。
4 m未滿の道路では、消防車
や救急車の通行が困難となりま
す。我が家の安全を確保するた
めにも是非ご検討ください。

問い合わせ先
建築道路後退について
都市計画課 建築指導係
（964・4412）
道路後退部分の寄付及び道路
舗装について
建設課 用地管理係
（964・4413）

予防接種



赤ちゃんを感染症から守るために必ず受けたい予防接種。
お母さんから受け継がれた病気に対する抵抗力は、自然に失われます。その後は、赤ちゃん自身で免疫をつくる必要があります。

予防接種は、感染症の原因となるウイルスや細菌などがつくる毒素の力を弱めて、ワクチンをつくり、それを体に接種して、感染症に対する抵抗力を高めます。

東温市では、定期予防接種を次のとおり実施しています。

予防接種の対象者と接種方法について

種類	対象者		接種方法
ポリオ	生後3か月から生後90か月に至るまでの間にある者(41日以上の間隔をあけて2回)		集団接種 ²
BCG	生後6か月未満		個別接種 ³
三種混合百日ぜきジフテリア破傷風混合(DPT)	第1期初回3回接種	生後3か月から生後90か月に至るまでの間にある者(20日～56日間隔で3回)	
	第1期追加1回接種	生後3か月から生後90か月に至るまでの間にある者(1期初回3回接種終了後、6か月以上の間隔をおく)	
二種混合ジフテリア破傷風混合(DT)	第2期1回接種	11歳以上13歳未満の者	
麻しん風しん混合(MR)混合または麻しん風しん ¹	1期	生後12か月から生後24か月に至るまでの間にある者	
	2期	5歳以上7歳未満の人であって、小学校就学前の1年間にある者	
	3期	中学1年生に相当する年齢の者(平成7年4月2日～平成8年4月1日生まれ)	
	4期	高校3年生に相当する年齢の者(平成2年4月2日～平成3年4月1日生まれ)	
日本脳炎	1期初回	生後6か月から生後90か月に至るまでの間にある者(6～28日間隔で2回)	
	1期追加	生後6か月から生後90か月に至るまでの間にある者(1期初回終了後概ね1年おく)	
		2期	9歳以上13歳未満の者

1 平成18年度から、麻しん風しん混合ワクチンを1期と2期の2回接種することになりました。また、平成20年度からは、3期・4期が5年間実施される予定です。
2 集団接種は、中央公民館、川内健康センター等で指定された日時に集団で受ける方法です。
3 個別接種とは、東温市の指定医療機関で個別に接種を受ける方法です。

対象年齢の方は予防接種についての説明書等をよく読み、接種を希望される場合は十分理解した上で体調のよい時に予防接種を受けましょう。

なお、予防接種には病気にかかりやすい時期を考慮して定められた標準的な接種期間があります。くわしくお知りになりたい方は、健康推進課(964・4407)または、川内健康センター(966・2191)までお気軽にお問い合わせください。

ポリオ予防接種について

ポリオの予防接種を次の日程で実施します。接種を希望される方は、受付時間までに会場までお越しください。

日程
5月14日
5月29日

場所 中央公民館
5月20日

場所 川内健康センター
受付時間 13時30分～14時

対象者
生後3か月から90か月に至るまでの間にある者

持参品
母子健康手帳、予防接種手帳(予防票・予防接種券)、体温計

注意事項
下痢をしている時は、ワクチンの効果が弱まります。体調のよいときに受けましょう。

・「予防接種手帳」や「予防接種と子どもの健康」をよく読み、よく理解してから受けるようにしましょう。

国民健康保険の資格と届け出について

資格ができる日・なくなる日

職場の医療保険（健康保険、共済組合など）に加入している方、後期高齢者医療制度に加入している方や生活保護を受けている方以外は、国民健康保険（以下「国保」という）に加入することになります。異動があったときは、14日以内に届出をしてください。

資格ができる（加入する）日	資格がなくなる（脱退する）日
職場の健康保険の資格がなくなった日（退職した日の翌日） （退職した日の翌日） 職場の健康保険の被扶養者からはずれた日	職場の健康保険などに加入した日の翌日 職場の健康保険の被扶養者になった翌日
他の市区町村から転入した日	他の市区町村へ転出した日の翌日
生活保護を受けなくなった日	生活保護を受けはじめた日
出生した日	死亡した日の翌日

届け出に必要なもの

国保は、職場の健康保険などとは違い、資格ができたり、なくなったりするたびに、各自が届け出をしなければなりません。届出に必要なものは次のとおりです

国保に加入するとき

他の市区町村から転入したとき	転出証明書、印鑑
他の健康保険などを脱退したときや被扶養者からはずれたとき	健保の離脱証明書、被扶養者でない理由の証明書、印鑑
生活保護を受けなくなったとき	保護廃止決定通知書、印鑑
子どもが生まれたとき	母子健康手帳、保険証、印鑑
外国籍の人が加入するとき	外国人登録証明書

国保を脱退するとき

他の市区町村へ転出するとき	保険証、印鑑
他の健康保険などに加入したときや被扶養者になったとき	国保と健保の保険証（後者が未交付の場合は加入したことを証明するもの）、印鑑
生活保護を受けはじめたとき	保護開始決定通知書、保険証、印鑑
死亡したとき	死亡を証明するもの、保険証、印鑑
外国籍の人が脱退するとき	外国人登録証明書、保険証

その他

退職者医療制度に該当したとき	年金証書、保険証、印鑑
退職者医療制度に該当しなくなったとき	保険証、印鑑
住所・世帯主・氏名などを変更したときや世帯が分かれたり、一緒になったりしたとき	保険証、印鑑
保険証を紛失したり、汚して使えなくなったとき	身分を証明するもの、保険証、印鑑
修学のため、子どもが別に住所を定めるとき	在学証明書、保険証、印鑑

後期高齢者医療制度について

入院時食事療養費

被保険者が入院したとき、食費にかかる費用のうち被保険者が負担する標準負担額を除いた額を後期高齢者医療が負担します。

区 分	1食につき
現役並み所得者（課税所得145万円以上）及び一般の方	260円
住民税非課税の世帯に属する方等	210円
の方で、過去12か月の入院日数が90日を超える場合91日目から	160円
住民税非課税世帯でかつ世帯の所得が0円の方	100円

の方は、申請が必要となります。

入院時生活療養費

被保険者が療養病床に入院したとき、食費と居住費にかかる費用のうち被保険者が負担する標準負担額を除いた額を後期高齢者医療が負担します。

区 分	居住費(1日)	食費(1食)
一般の方		460円 (注)
住民税非課税の世帯に属する方等（、以外の方）	320円	210円
のうち、年金受給額80万円以下等の方（以外の方）		130円
のうち、老齢福祉年金を受給している方	0円	100円

(注) 管理栄養士又は栄養士により栄養管理が行われているなどの一定の要件を満たす保険医療機関の場合。それ以外の場合は420円となります。

の方は、申請が必要となります。

高額療養費

被保険者にとって負担が重くならないよう、外来・入院ともに1か月に支払う自己負担額の上限が設けられています。1か月の医療費が高額になった場合には、限度額を超えた分について申請により高額療養費を支給します。申請を一度行うと、次回からの高額療養費支給は申請の必要がありません。

区 分	1か月あたり自己負担限度額	
	外来(個人ごと)	入院(世帯ごと)
現役並み所得者（課税所得145万円以上）	44,400円	80,100円 + 1% (44,400円)
一般の方	12,000円	44,400円
住民税非課税の世帯に属する方等（以外の方）	8,000円	24,600円
のうち、年金受給額80万円以下等の方		15,000円

1%とは、(療養の総額 - 267,000円) × 1% ()内の金額は、多数該当の場合。

次のような場合に高額療養費の支給対象となります

- ・ 外来での自己負担額が限度額を超えたとき。
- ・ 同じ被保険者が同じ月内に、外来で支払った自己負担額が限度額を超えたとき。
- ・ 世帯の自己負担額の合計が限度額を超えたとき。
- ・ 同じ世帯の被保険者が、同じ月に外来・入院で支払った自己負担額の合計が限度額を超えたとき。

高額介護合算療養費

同じ世帯の被保険者が、一年間に支払った医療保険と介護保険の自己負担額を合計し限度額を超えた場合、申請により支給します。

区 分	1年間の自己負担限度額
現役並み所得者（課税所得145万円以上）	67万円
一般の方	56万円
住民税非課税の世帯に属する方等（以外の方）	31万円
のうち、年金受給額80万円以下等の方	19万円

平成20年度 自動車税・軽自動車税 について



納期限は、6月2日[※]です。
納期限までに納めましょう。
自動車税(普通車)はコンビニでも納税できます。

自動車税と軽自動車税は、4月1日現在に登録されている車輛の所有者に課税されます。
自動車税は愛媛県中予地方局から、軽自動車税は東温市役所から、それぞれ5月中旬に納税通知書を送付します。
納期限は6月2日 となつています。お忘れのないよう、期限までに納めましょう。

身体障害者等に対する減免制度
障害の程度等、一定の要件に該当し、決められた期限までに自動車税または軽自動車税の減免申請をされた方は、車1台に限り減免されます。
身体障害者手帳、戦傷病者手帳、療育手帳または精神障害者保健福祉手帳の交付を受けておられる方(身体障害者等)が所有する自家用自動車または自家用軽自動車や、18歳未満の身体障害者、精神障害者または知的障害者と生計を一にする者が所有する自家用自動車または軽自動車
で次のような場合、該当となります。
・その身体障害者等自身が所有する車輛
・その身体障害者等と生計を一にする者が所有する車輛
・身体障害者等のみの世帯のその身体障害者等を常時介護する者が運転するものうち、専らその身体障害者等のために利用される車輛
減免申請するためには次の書類が必要
・減免申請書
・身体障害者手帳、戦傷病者手帳、療育手帳、精神障害者保健福祉手帳
・運転免許証
・自動車税納税通知書または軽自動車税納税通知書(申請時に届いている場合のみ)

自転車の盗難を防止しよう!

新緑の季節を迎え、自転車でサイクリングに出かけるには絶好の行楽シーズンになりました。しかし、その大切な自転車も、ついっかりと気の緩みから盗難の被害に遭うケースが依然多く発生しています。

自転車を保有している方は、自転車を簡単に盗めると思わせない工夫をするとともに、日頃から、次のことを守り、盗難の被害に遭わないように注意しましょう。

自転車盗難被害の防止のためのポイント

カギかけを励行し、ワイヤー錠などのしっかりした補助鍵を活用するなど2重ロックを心がけましょう。

自転車には、必ず、「防犯登録」をしましょう。

(盗難の被害に遭った際、迅速な捜査ができます)

歩道などの路上には、自転車を放置しないようにしましょう。

(放置自転車の多い地域は、防犯意識が低いと見られるので注意しましょう)

自転車を駐車する際は、駐輪場など決められた場所に置きましょう。

(駅周辺の駐輪場などには、2週間以上の放置をしないようにしましょう)

夜間の駐車は、屋内に入れたり、車体をカバーで覆うようにしましょう。



・印鑑
・自動車検査証または軽自動車検査証
生計同一者または常時介護者が運転する場合には添付書類として、生計同一証明書(健康保険証の呈示または申請日前1月以内に発行された同一世帯の住民票の呈示で生計同一の確認ができる場合は必要ありません)または常時介護証明書、通学・通園・通所証明書、通院証明書または通勤・生業証明書

自動車税は中予地方局課税課自動車税係、軽自動車税は東温市役所税務課にて、それぞれ5月26日 まで減免申請を受け付けます。

問い合わせ先
自動車税
中予地方局課税課自動車税係
(9099・8754)
軽自動車税
市役所 税務課
(964・4403)

山間部などの自主共聴施設をご利用の方へ 地上デジタル放送の普及について

地上デジタルテレビ放送は2006年12月には、全国の都道府県庁所在地で放送を開始され、その後放送エリアを順次拡大し、2011年に現行のアナログテレビ放送を終了する予定です。

四国における地上デジタル放送も、昨年末には約86%の世帯で視聴が可能となり、その後も順調にエリアを拡大していますが、2011年7月24日の地上デジタル放送への全面移行に向けては受信する側の対応が不可欠となっています。

山間部などのように、放送電波が弱くテレビが見えにくい地域では、難視聴解消共聴が設置されていますが、施設のほとんどがUHF帯の伝送ができない施設です。

難視聴解消共聴はVHF帯のみの伝送が多いため、地上デジタルテレビ放送を視聴する場合には、地上デジタルテレビ放送の周波数を変換して伝送するか、既存施設をUHF帯まで対応するように改修して伝送する方法があります。また、あらたに共聴受信点を確認しなければならない場合があります。

特に四国では、山間部が多く全国と比較しても辺地共聴施設の割合が高く、地上デジタル放送を受信するためには、一部改修等が必要となる事態が想定されます。

山間部など放送電波が届きにくい地域での視聴を目的に設置された共同受信施設をご利用の方は、施設の保守・管理業者にご相談ください。

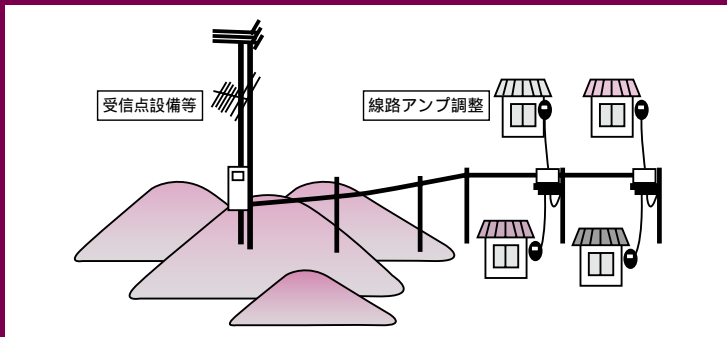

「ねんきん特別便」を

お送りします。

あなたの年金記録の確認を
願います。

現在、社会保険庁では、基礎年金番号に結びついていない約5,000万件の記録について、平成19年11月からコンピュータによる名寄せ作業を開始し、その結果、皆さん

の基礎年金番号の記録と結びつく可能性のある記録が出てきた方に、12月から平成20年3月までの間に、「ねんきん特別便」を順次お送りしています。
それ以外のすべての皆さんにも、次のように順次「ねんきん特別便」をお送りします。

年金受給者の方々は、平成20年4月から5月までの間にお送りし

ます。

現役加入者の方々は、6月から10月までの間にお送りします。

「ねんきん特別便」は、すべての被保険者と年金受給者の皆さんに、このお知らせの作成時点の年金加入記録を記載した「年金記録のお知らせ」を送付するもので、「ねんきん特別便」によるご本人のご確認とお手続きを経て、はじめて年金記録が

結びつくことができます。

お手数をおかけしますが、お手元に届きました「ねんきん特別便」により、ご自身の年金記録に記載もれや誤りがないかをご確認の上、必ずお手続きください。よろしくお願いします。

ねんきん特別便に関するご質問・お問い合わせは次のとおり「ねんきん特別便専用ダイヤル」までお願いします。

ねんきん特別便専用ダイヤル
0570・058・555

ご利用時間は同封書類でご確認ください。
IP電話・PHSからは「03・6700・1144」にお電話ください。

一般の年金相談は「ねんきんダイヤル」までお願いします。

問い合わせ先
松山東社会保険事務所
(946・2146)
市役所 保険年金課
(964・4408)

注意

「ねんきん特別便」に関して、ATMなどの操作をお願いします。ことにはありませんので、十分にご注意ください。

区長・衛生委員名簿

「自分たちのまちを自分たちの手で」を合言葉に東温市では自治区が結成され、それぞれの地域で自治機能を有するコミュニティ組織として活動が行われています。地域の住民一人ひとりがお互いに助け合って、みんなで地域の課題解決に取り組んでいくコミュニティ活動は住みよいまちづくりを進めるための重要な基盤です。

区長名簿

上下	上林	新林	北野台	北野田	南野田	上樋	播磨台	牛淵	牛淵	田窪	田窪	見奈良	西岡	志津川	横河原	樋口	山之内	自治区
白石	小森	森川	白川	相原	東原	黒光	阿比留	福積	大北	橋北	田野	久保	掛水	宮内	八木	明星	前田	氏名
卓夫	昌文	良輔	泰雄	雅彦	俊樹	博洋	晋一	篤子	吉直	敵三	恒雄	秀之	一男	秀隆	通方	方夫	卷雄	

山之内	山之内	自治区				南方西	南方東	町西	町東	北方西	北方東	横瀬	前松	奥松	土谷	滑川	井内	則之内	則之内	河之内
前田	和田	氏名				渡部	佐伯	江戸	三棟	渡部	渡部	白川	酒井	篠森	國廣	渡部	菅野	今井	日野	成谷
八子	久子	名				英隆	辰夫	勝男	義博	正昭	秀昭	英明	克雄	清一	俊勝	隆房	美美	和司	博信	重信

衛生委員名簿

上林	上林	新村	新村	北野台	北野田	北野田	南野田	南野田	上樋	播磨台	播磨台	牛淵	牛淵	牛淵	牛淵	牛淵	牛淵	田窪	田窪	田窪	田窪	見奈良	見奈良	西岡	西岡	志津川	志津川	志津川	横河原	横河原	横河原	樋口	樋口			
是枝	高橋	大木	八木	小島	小島	八塚	中塚	東村	伊達	兵頭	森井	酒井	戎屋	辻上	水須	高須	大島	佐伯	越智	田野	西岡	亀岡	生岡	岡田	高田	岡本	篠原	大西	渡部	梶原	東山	熊山	近藤	磯金	磯金	
あかね	由美	正子	ひとみ	晴志	亮子	常子	正子	紀子	信子	佳子	健一	祐子	生子	キヨミ	カツコ	真津恵	マス子	道子	英夫	廣子	澄子	喜代子	哲也	美英子	務子	かず子	美鈴	フサム	美代子	敦子	由美子	鈴子	律子	美知子	美年子	
(4月20日現在・敬称略)	南方西	南方西	南方東	南方東	南方東	南方東	町西	町西	町東	町東	町東	北方西	北方西	北方東	北方東	横瀬	横瀬	横瀬	前松	奥松	滑川	土谷	井内	則之内	則之内	則之内	則之内	河之内	河之内	上村	上村	下林	下林	上林		
	松末	渡部	重松	酒井	村上	平岡	丹生	皆川	越智	赤瀬	満田	渋谷	小倉	高橋	北野	渡邊	山崎	佐伯	清水	清谷	澁谷	河原	渡部	佐伯	東野	大野	竹内	武智	長曾	近藤	寺川	白石	武智	河野	丹生	佐伯
	節子	ふみ	勇治	伸昭	洋昭	昌子	小百	房博	安弘	照枝	公枝	晶子	政男	邦雄	多美子	誠勝	誠子	洋子	多加	教男	野男	大野	竹内	武智	長曾	近藤	寺川	白石	武智	河野	丹生	佐伯	富士	富土		

平成20年度 赤十字社員増強運動について



日本赤十字社では国際救援活動や国内の災害救護活動、救急法などの講習会、看護師の養成等さまざまな活動を展開しています。この活動資金は皆さんから寄せられた「社費」によって支えられています。

今年も5月1日から「赤十字社員増強運動」が全国一斉に展開されます。

この運動は、赤十字の組織や事業内容を皆さんによく知っていただくとともに、個人はもちろんです、企業や団体にも、赤十字を支えてくださる赤十字社員に加入を呼びかけるものです。

東温市においても全世帯社員加入を目標に運動を行いますので、市民の皆さんのご理解とご協力をお願いいたします。

入札結果報告

東温市で執行された入札結果を公表します。
表記内容【工事(業務)名 落札者 税込落札額】

- 3月5日
- ・小中学校LAN整備工事
株富士通四国インフォテック...2,677,500円
 - ・旧重信学校給食センター解体工事
株三浦組...4,200,000円
- 3月12日
- ・東温市健康づくり計画印刷業務
アマノ印刷(有)...399,000円
- 3月19日
- ・公共下水道汚水管渠工事(91工区)
株東温土木...9,765,000円
 - ・公共下水道汚水管渠工事(80-1工区)
株渡部土建...43,050,000円
- 3月26日
- ・公共下水道事業路面下部空洞調査委託業務
アイレック技建(株)...3,780,000円
- 3月28日
- ・庁舎浄化槽保守点検委託業務
株カトウ...1,155,000円
 - ・上林地区浄化センター維持管理委託業務
株カトウ...4,462,500円
 - ・拝志地区浄化センター維持管理委託業務
株カトウ...9,555,000円
 - ・川内浄化センター維持管理委託業務
株ダイキアクセス...21,000,000円
 - ・重信浄化センター維持管理委託業務
株ダイキアクセス...24,150,000円
 - ・消防庁舎空調設備等保守点検業務
重松兄弟設備(株)...1,050,000円
 - ・東温市ふるさと交流館施設・営業時間外・タンク類清掃委託業務
佐伯ビル管理(株)...10,447,500円
 - ・庁舎清掃及び建築物環境衛生管理委託業務
佐伯ビル管理(株)...9,870,000円
 - ・川内支所施設清掃委託業務
佐伯ビル管理(株)...861,000円
 - ・東温市立図書館日常清掃業務
佐伯ビル管理(株)...1,155,000円
 - ・一般廃棄物収集運搬委託
有花山建設...945,000円
 - ・粗大ごみ等収集運搬委託業務(重信地区)
松山容器(株)...8,379,000円
 - ・粗大ごみ等収集運搬委託業務(川内地区)
株富久...6,457,500円
 - ・環境美化巡回監視回収事業
有花山建設...3,654,000円
 - ・ツインドーム体育施設管理業務
株NKT...1,617,000円
 - ・総合公園体育施設管理業務
芙蓉メンテナンス(株)...4,095,000円
 - ・消防設備保守点検委託業務
株四国消防設備保守センター...3,759,000円
 - ・東温市市有施設紙類回収資源化委託業務
故紙リサイクルセンター(株)...1,071,000円
 - ・公共下水道事業現場監理委託業務その1
株親和技術コンサルタント...9,030,000円

掲載【3月5日～3月28日入札実施分】

インターネットの有害サイトから子どもたちを守る

インターネットはさまざまな情報を得られる情報の宝庫ですが、その中には、有害サイトや違法サイトというインターネット利用者にとっては潜在的な危険もあります。

たとえば、出会い系、アダルト情報、麻薬、オカルト、あるいは暴力的、そして巧妙化の一途をたどるフィッシング詐欺、ネットいじめにつながる学校裏サイト、自殺サイトなど。子どもがこのような情報に触れたとき、精神的なダメージを受けることはもちろんですが、昨今では、イ

ンターネット上の有害情報に触発された青少年犯罪も多発しています。このような有害サイトや違法サイトによる被害を防ぐセキュリティサービスとして、今、特定のサイトへのアクセスをできないようにするフィルタリングが注目を集めています。子どもたちがアダルトサイトや出会い系サイトなどの有害情報に接しないように、平成20年から新しく携帯電話やPHSに契約する

未成年の方には、携帯電話・PHS事業者がフィルタリングサービスの利用を原則としたかたちで親権者の意思確認をすることとなりました。フィルタリングサービスは、平成19年9月末までに約210万人が利用しているといわれています。いつでも好きなときに、必要な情報を得ることができ、今や私たちの生活に欠かせないものとなったインターネットですが、親子



でフィルタリングサービスの利用について話し合うなど、安心して使用できる環境づくりを心がけましょう。



土谷で源太桜まつり
山里の春を満喫する



旧金毘羅街道に1687年、矢野五郎衛門源太によって植えられた8,240本うち2本だけ残っている源太桜。地域に伝わるこの源太桜を大切に言い伝えようという源太桜まつりが4月6日、土谷地区で開催されました。当日は絶好のお花見日和に恵まれ、満開となった源太桜を一目見ようという多くの人々が山里を訪れました。1.7kmの山道に作られたウォーキングコースは地元の人たちによって整備され、源太桜の見える休憩所では甘酒もふるまわれていました。見事な桜の大木と温かいお持てなしに笑顔で山里の春を満喫しているようでした。



川内中学校に校旗と優勝旗を贈呈
母校への感謝の気持ちを込めて

卒業、そして入学。春は別れの時でもあり、出会いの時でもあります。3月17日の川内中学校の卒業式に先立ち、校旗と団旗の贈呈式が行われました。これは、昭和37年度に川内中学校を卒業した先輩たちが、還暦を迎えたことを記念して、古くなった校旗と優勝旗を新しくしようとの申し出によって実現したものです。母校への感謝の気持ちが込められた真新しい校旗と優勝旗に見送られながら、123名の卒業生は、たくさんの思い出がつまった学び舎を後にしました。



東温市宵桜新能
伝統の古典芸能を堪能

東温市の花である桜の下で、日本の伝統文化の奥深さを満喫してもらおうという東温市宵桜新能が3月29日に開催されました。これは、東温市文化協会が主催して昨年からは実施されているものです。雨に見舞われて、中央公民館大ホールでの開催となった宵桜新能ですが、会場はほぼ満席。筑紫琴鈴会の琴演奏や松山清笙会の仕舞、今年初めて行われた狂言など日本古来の伝統芸能の世界を堪能していました。



積載ポンプ車を2台配備 地域の安心と安全を守る

東温市消防団に新しい小型動力ポンプ積載車2台が配備されることになり、その贈呈式が3月27日、市役所駐車場で行われました。式では、高須賀市長から下林と則之内西の代表者にそれぞれ目録が手渡されると、第3分団第2部の森部長が、「新しい資機材を活用し、市民の安全を守るためあらためて団結を強めます。」と謝辞を述べました。今回配備された第3分団2部と第5分団2部の団員たちは、早速、車両に搭乗し防火防災への誓いを新たにしていました。



くぼの泉公園が完成 子どもたちの夢をのせて

南方西地区の東温市給食センター東に建設を進めてきた「くぼの泉公園」が完成し、4月1日、完成祝賀イベントが開かれました。この公園は、昔ながらの水汲みポンプや公園の中に水の流れるスペースを作るなど、自然の地形や泉を活用した施設が整備されています。完成祝賀イベントでは、記念植樹を行ったあと、早速、子どもたちが手作りの竹馬に乗ったり、紙飛行機を飛ばして、地域の大人たちと一緒に完成を喜んでいました。

ハイブリッドカーを寄贈 環境学習の一環として

小学校の環境学習の教材として役立ててもらおうと、市内の企業がハイブリットカーの組立キットを東温市に寄贈しました。ハイブリットカーを贈呈したのは(株)ヒカリで、4月2日、市役所を訪れた富田耕治社長が、「子どもたちの環境問題への好奇心を育ててください。」とハイブリットカー400台の目録を高須賀市長に手渡しました。東温市では、このハイブリットカーの組立キットを市内の小学校に届け、小学生の学習教材に活用することになっています。



夜桜見物で賑わう 春の主役がライトアップ

春、桜の季節がやってきました。市内の桜の名所には今年も多くの花見客が訪れましたが、牛淵の重信川みんなの広場では、3月下旬からソメイヨシノがライトアップ。週末には緑の芝生が見えないほどに夜桜見物を楽しむ人々で例年以上に賑わいを見せました。夜空に浮かび上がる鮮やかな桜の下では、ブルーシートが敷き詰められ、家族連れや友人グループらが幻想的な花のうたげを楽しんでいました。



SPOT NEWS

市役所からあなたへ スポットニュース

議会事務局から

Tel.964-4422

3月定例会報告 議員定数が18名に決定

平成20年第1回東温市議会定例会が、3月4日から18日までの会期で開催されました。

今議会では、3月補正予算5議案、平成20年度予算10議案、条例改正など20議案、議員提出2議案、意見書4議案が可決されました。

議員定数が18名に決定

行財政改革の一翼を担う議会自らが率先して経費削減を行うため、議員発議で議会の議員の定数を削減する議案が提案され、反対賛成討論の後、原案どおり可決されました。

これにより、次回選挙から議員定数が現行の24名から18名(6名減)になります。

意見書

4議案が可決され、内閣総理大臣等関係行政庁へ提出しました。

- ・道路特定財源の暫定税率維持を求める意見書
- ・北朝鮮に対するテロ支援国家の指定解除に反対する意見書
- ・在沖縄米軍海兵隊員による少女暴行事件に抗議し再発防止を求める意見書
- ・海上自衛隊イージス艦による衝突事故の原因究明と再発防止策等を求める意見書

人事案件

人権擁護委員(敬称略)
石丸ひとみ(志津川)【新任】
高井 秀和(牛 淵)【再任】
田中梨恵子(樋 口)【再任】

社会福祉課から

Tel.964-4406

一時保育が始まりました

5月7日から、拝志保育所で一時保育を実施します。一時保育とは保護者のパート就労や病気、その他の理由により、家庭保育が一時的に困難な場合、保育所でお預かりする事業です。

対象児童
東温市に住所がある満4か月から未就学までの児童。

利用定員
1日あたり3人程度。ただし、受入児童の状況により変更することがあります。

利用料金
(給食代を含みます。)

3歳未満	2,000円
1日利用	2,000円
半日利用	1,000円
3歳以上	1,500円
1日利用	1,500円
半日利用	750円

市民税非課税世帯半額、生活保護世帯無料となります。

ますので、申請の際にご相談ください。

実施場所 拝志保育所

保育時間

平日

8時30分から

17時30分まで

(1日また半日利用)

土曜日

8時30分から

12時30分まで

(半日利用)

申込方法

一時保育利用申込書が、社会福祉課及び拝志保育所にありますので、ご記入の上、提出してください。その他の提出資料は、申し込みの際に説明します。

保育所で面接を行います。当日お子さんを預ける際に保育料をお支払いください。

問い合わせ先
社会福祉課

(964-4406)

拝志保育所

(964-3003)

(964-3149)



いわがらこども館だより

TEL960-5003

こども館の5月の行事をお知らせします。

親子で楽しむお話し会
 幼児と保護者を対象とした絵本の朗読を
 次のとおり行います。お気軽にご参加くだ
 さい。

5月7日 11時～11時30分
 5月21日 11時～11時30分



教育相談室は
 ☎964-3437
 ☎966-6150
 です！

地域子育て支援センター

いきいき子育てサポート

センターから
 Tel.990-1130

応援します！
 あなたの子育て！

東温市では、こども達の
 健やかな成長を願って、子
 育ての不安や悩みを気軽に
 相談できる場所として、ま
 た、地域における総合的な
 子育て支援を行う拠点とし
 て子育て支援センターを開
 設しています。

子育て・サポート・

親子遊びの広場

(月1回第2火曜日開催)

親子で一緒に遊んだり、
 子育ての楽しさや悩みなど
 を気軽におしゃべりしま
 しょう。

日時
 5月20日

9時30分～11時30分

今回は、第3火曜日です。

お間違えないようにお越

しくください。

内容 端午の節句

こいのぼりを作るう
 場所 中央公民館
 2階 大ホール

あおぞら広場

(週2回開催)

地域の親子が集える場所
 を提供しています。親子で
 楽しく遊んだり、おしゃべ
 りをしたりしながら、友達
 を作りましょう。

火曜日 9時～11時

場所 川内健康センター2階

木曜日 9時～11時

場所 川内保育園園庭

川内保育園園庭

年1回、初回参加時に保

険加入(年間の保険料

5,000円)が必要です。

第3火曜日は「子育て・

サポート・親子遊びの広

場」です。会場を間違え

ないようお願いします。

育児相談

子育ての悩みや不安なこ
 となどの相談をお受けして
 います。お気軽にお電話く
 ださい。ご希望があれば家
 庭訪問します。

ファミリー*サポート

*とうおんのご案内

利用会員(子育てを助け
 て欲しい人)と協力会員(子
 育ての手助けや協力をして
 あげたい人)を登録会員制
 で、組織化した子育て支援
 です。

こんな時に利用できます

保育所、幼稚園などの送
 り迎えや急な仕事や体調
 が悪くて、子どもを預け
 たい！

毎月1回情報交換と研修
 会等の楽しい集まりもあ
 ります。

子育て支援から元気に巣
 立ったお友達

平成19年度子育て支援事
 業「子育て・サポート・親
 子遊びの広場」に参加して
 くれたお友達の中に、3月
 11日「ひな祭り」を最後に
 保育所や幼稚園へ、今年1
 23人が巣立って行きました。
 大勢の参加の中で、お
 もちゃ作りの楽しさや、体
 を使った体操等、集団で
 の生活を少しでも体験して
 くれたことをスタッフ一同
 うれしく思います。



「子育て・サポート・親子遊びの広場」から巣立ったお友達

お母さんの感想紹介
 ・2年半、子育て遊びに参
 加させてもらい、とても
 楽しかったです。家では
 なかなか出来ない季節の
 遊びや人形劇を子ども
 と、とても楽しみました。
 終了は少しさみしいけれ
 ど、子どもの成長をしみ
 じみ感じています。あり
 がとうございました。
 ・2年間でしたが、いろい
 ろな遊びを毎月企画して
 いただいて、親子とも楽
 しむことが出来ました。
 4月からは幼稚園に行き
 ますが、お友達をたくさ
 ん作って楽しく過ごせれ
 ば、いいなと思います。

平成20年3月分 東温消防救急出場件数

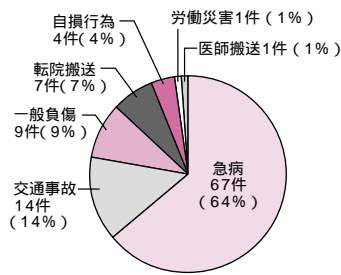

生活環境課からお知らせです

六価クロム地下水モニタリング調査結果

(3月17日採水分)

牛淵地区六価クロムの地下水等モニタリング調査地点(6箇所)のうち、1地点の観測用井戸で環境基準値(0.05mg/L以下)を超える値(0.13mg/L)が検出されました。なお、周辺に常用的な飲用井戸もなく、人の健康等への影響を及ぼすおそれはありません。 生活環境課 964-4415

総務課から

Tel.964-4400

臨時職員と公用大型バス登録運転手を募集します

市では、平成20年度の臨時職員と公用大型バス登録運転手を募集します。

臨時職員

- ・事務員 若干名
- ・月給 136813円
- ・雇用期間 7月1日～平成21年3月31日

(必要な場合は更新あり) 通勤費支給、社会保険等加入

採用試験

- ・日時 6月1日 午前9時から
- ・場所 東温市役所会議室

試験内容 作文・面接

合格発表 6月中旬

採用期日 7月1日

受験手続き

次の書類に必要事項を記入し、市役所総務課人事係まで提出してください。

履歴書(申込日前3か月以内に撮影した写真を添

付、書式指定なし)

受付期間

5月7日～5月22日

持参による申込

受付期間中の勤務時間内

(月曜日から金曜日まで

の午前8時30分から午後

5時30分)に受け付けます。

郵送による申込

5月7日 から5月22日

までの消印があるもの

まで受け付けます。

採用決定後、健康診断書

を提出していただきます。

公用大型バス登録運転手

年齢 65歳までの方

(平成20年4月1日現在、

昭和18年4月2日以降生

まれの方)

資格

大型自動車二種免許を有

し、運転経験のある方

・運転範囲 県内外で日帰

りができる範囲

賃金 時給1000円

登録期間 6月1日～

平成21年3月31日

(資格等に変更がなければ更新あり)

登録方法

次の書類に必要事項を記入し、市役所総務課人事

係まで提出してください。

履歴書(申込日前3か月

以内に撮影した写真を添

付、書式指定なし)

・運転免許証の写し

受付期間

5月7日 以降随時受付

けますので、勤務時間内

(午前8時30分から午後

5時30分までの間、土・

日・祝日は除く)に市役

市役所窓口などに

拡大読書器・文書読み上げ装置を設置しました!

視覚に障害をお持ちの方が来られた時に、文字を読みやすくするため、市役所社会福祉課や市立図書館に拡大読書器などを設置しました。

据置型や携帯タイプの拡大読書器、文書を音声で読上げる装置など、色々な種類のを置いてありますので、お気軽にご利用ください。



所総務課人事係まで持参してください。

申込・問い合わせ先

〒791-0292

東温市見奈良530番地1

東温市役所総務課人事係

964-4400



東温市役所ファックス一覧表

(代表) ☎964-1609

市役所(本庁)

- 1階 ☎964-4446
- 2階 ☎964-4447
- 4階 ☎964-4449
- 5階 ☎960-5186

川内支所 ☎966-5679

東温市役所電話一覧表

(代表) ☎964-2001

総務部

- 総務課 ☎964-4400
- 企画財政課 ☎964-4401
- 税務課 ☎964-4403
- 市民課 ☎964-4404
- 川内支所(代表) ☎966-2222

保健福祉部

- 社会福祉課 ☎964-4406
- 介護福祉課 ☎964-4411
- 健康推進課 ☎964-4407
- 川内健康センター ☎966-2191

- 保険年金課 ☎964-4408
- 生活環境課 ☎964-4415

産業建設部

- 農林振興課 ☎964-4409
- 産業創出課 ☎964-4414
- 都市計画課 ☎964-4412
- 建設課 ☎964-4413
- 国土調査課 ☎966-2190
- 下水道課 ☎964-4417

会計課 ☎964-4402

公営企業局

水道課 ☎964-4416

教育委員会事務局

- 学校教育課 ☎964-4420
- 生涯学習課 ☎964-1500
- 中央公民館(代表) ☎964-1500
- 川内公民館(代表) ☎966-4721

図書館 ☎964-3414

// (川内分館) ☎966-4721

歴史民俗資料館 ☎964-0701

重信学校給食センター ☎964-2101

川内学校給食センター ☎966-2207

農業委員会事務局 ☎964-4410

監査事務局 ☎964-4419

議会事務局 ☎964-4422

東温市消防署 ☎964-5210

さくらの湯 ☎960-6511



災害に備えて“いざ”というときの連絡先

災害が発生し、または発生する恐れのある場合、市役所総務課内に災害対策本部が設置されます。

- 東温市災害対策本部(設置時) ☎964-4400
- 東温市役所 危機管理室 ☎964-4400
- 東温市役所(代表) ☎964-2001 ☎964-1609
- 東温市消防署 ☎964-5210 ☎964-5503

企画財政課から

Tel.964-4401

東温市移住・交流ボランティアグループ(仮称)のメンバーを募集します

大量退職時代を迎え、県内への移住希望者の相談対応や情報発信をするために、昨年度愛媛県をはじめ、県内20の市町などが協力して、その誘致を図るため「えひめ移住交流促進協議会」を設立しました。東温市では、移住受入のための移住サポーターを任し、本市への移住希望者へ、本市での生活体験を基にしたサポートのお願いをしています。

そこで、今年度から移住サポーターを中心に、東温市への移住交流促進について検討していただく「東温市移住・交流ボランティアグループ(仮称)」のメンバーを募集しますので、興味がある方は、是非、ご参加ください。

問い合わせ先
企画財政課

(964・4401)



高齢者を狙う悪質商法についてお知らせします!

高齢者なら誰もが「健康で長生きしたい」と願います。でも現実には「膝や腰が痛くて歩きにくい」「この家でこのまま暮らせるのだろうか」といった悩みや不安を抱きながら日々暮らしておられます。そんな高齢者につけこんで、うまい話・優しい言葉で親切そうに忍び寄ってくる悪質商法の手口をご紹介します。

うまい話、優しい言葉にご用心。契約はくれぐれも慎重に。「だまされたかな」「おかしいな」と思ったらすぐに相談しましょう。

催眠(SF)商法...チラシなどで会場に誘い出し、販売員が巧みに雰囲気盛り上げて、最終的に高額商品の購入契約をさせる。

点検商法...点検と称して訪問し、「耐震性に問題がある」「水が汚れている」「布団にダニがいっぱい」などと消費者の不安をあおり不要な契約を結ばせる。

利殖商法...投資経験や金融知識の乏しい人に、「高利回り」「必ず儲かる」などと強引に勧めてリスクの高い金融商品への投資や出資話を持ちかける。(未公開株、先物取引など)

市役所 総務課 (964-4400)
愛媛県 消費生活センター (925-3700)



ALTから



一言



異なる学校制度

1年のこの時期、日本では生徒たちが学校を移り変わります。6・3・3制と呼ばれ、小学校・中学校・高校へと進級・進学する制度は、私にとつて慣れないもので、ここへ来た当初はとても驚きました。ドイツでは、授業態度や成績通知票に基づいた学校制度があります。ここで、詳細については避けませんが、この制度について説明したいと思います。

この時点で、彼らは中学校か高校へ入学するか、あるいは上級学校へ進学するのに評価が満たない場合は、9年生まで小学校にとどまります。その後、最後の通知票の成績によつては中学校へ入学することも可能です。同じ事が中学校から高校へ進学するときも起こります。13年間教育を修了させるために10年生の後、高校へ進学する生徒もいます。高校の最初の2年間間で悪い成績を収めた生徒は小学校へ戻されるといふこともあります。成績は1(たいへんすばらしい)から6(一番悪い)まで6段階で評価されます。3つの異なる校種のどの学校でも、通知票で悪い成績を2つ残した場合、同じ学年を繰り返さなければなりません。私は、このコラムを読んでくれている方々にどちらのシステムがよりよいのか(どちらにも良い点と悪い点もあり)を思ひます。ドイツのシステムでは、より現実の生活に方向づけられていて、日本のシステムでは通つていきま

English

Different School Systems

It is this time of the year again where students all over Japan change schools. The so-called 6-3-3 system (elementary, junior high and high school) was quite unfamiliar to me when I came here. In Germany you find a school system based on performance and evaluation reports. Let me try to explain this system without going too much into detail. All German students attend elementary school until the 4th or 5th grade. At this level they either change to a junior high respectively high school, or if their evaluation is not satisfactory they stay in elementary school until the 9th grade. After that proceeding to a junior high school is possible, depending on the student's last evaluation report. The same goes for junior high school students who can advance to high school after the 10th grade to complete their education with the 13th grade. During the first two years of high school, students who show bad results are forced to return to elementary school. They will have to repeat the same grade at any of the three school types in case their evaluation report shows 2 bad marks, which range from 1 meaning excellent, to 6 for completely dissatisfactory. I leave it to the readers to decide which system is better - both have advantages as well as disadvantages. While the German system is more "real life" oriented, the Japanese system treats all students the same way.

ふれあい広場

「ふれあい広場」に耳寄りな情報をお寄せください。「満1歳ハッピーバースデー」のコーナーでは、市内にお住まいで発行月に満1歳の誕生日を迎えられるお子さんの顔写真とコメントを掲載してします。5月9日までに総務課(964-4400 soum@city.toon.ehime.jp)へ写真とコメントをお寄せください。

祝！ 厚生労働大臣特別表彰



地域福祉の向上のため、多年にわたり民生児童委員活動に精励された方に贈られる厚生労働大臣特別表彰を牛淵の渡部一匡さんが受賞されました。これは、15年間にわたる民生児童委員としての功績が認められたもので、市役所で行われた伝達式では、高須賀市長が表彰状と記念品を手渡し、「長い間ご苦勞様でした。」と勞をねぎらっていました。

エコクッキング
日時 5月11日
9時30分
場所 志津川集会所
(志津川69514)
講師 伊賀ツタエさん
(きらり東温メンバー)
内容 山菜のおもぐりご飯
会費 500円
申込締切 5月9日
申込先 山内(964・5622)



きらり東温からお知らせします
皆さんは、東温市に伝わる郷土料理をご存知ですか。きらり東温では、エコクッキングを開催します。旬の食材をふんだんに使った、おいしい郷土料理を一緒に作ってみませんか。
ご近所お誘い合わせの上、お気軽にご参加ください。

アジアジュニア選手権大会で
金メダル獲得

2007年11月6日から7日にかけてインド・ハイデラバードで、柔道のアジアジュニア選手権大会が行われ、日本代表として出場した川内中学校出身の小倉武蔵さんが66kg級男子で金メダルを獲得しました。

小倉さんは、この春、筑波大学へ進学し、オリンピック出場を目指して練習に励んでいます。今後の活躍がますます期待されています。



全日本学校関係緑化コンクール

平成19年度の全日本学校関係緑化コンクール「学校林等活動の部」で、西谷小学校が特選を受賞しました。

このコンクールは、次代を担う青少年の緑化思想の高揚や緑化運動の推進のため、青少年の緑化活動や学校における緑化教育の一層の推進を図ることを目的として実施されているものです。表彰は、6月15日に秋田県で開催される全国植樹祭で行われます。



満1歳

Happy Birthday



野田 真田 (さなだ)

夢叶ちゃん (ゆめか) (5月24日)

夢ちゃん、1歳おめでとう。お兄ちゃんと仲良くスクスク育ってね。

「満1歳ハッピーバースデー」のコーナーでは、満1歳の誕生日を迎えるお子さんの顔写真とコメントを掲載しています。

Meeting place

東温市 視覚障害者協会 設立式



4月6日、市内在住の視覚障害者の生活向上や福祉の増進を目的とした東温市視覚障害者協会が発足しました。中央公民館で行われた式典では、井上会長が「お互いに力を合せて、住みよいまちづくりを進めましょう。」と挨拶。その後、愛媛県視覚障害者協会会長の楠本光男さんの記念講演も行われ、参加者は熱心に聴き入っていました。

東温市聴覚障がい者の会「パピルス」

難聴者・中途失聴者等、耳の不自由な方たちが毎月一回、中央公民館に集まっています。要約筆記サークル「グリーンティ」の人たちが、聴覚障がい者の耳代わりとなつて会話を文字で書いて通訳していただきます。楽しくおしゃべりしたり、情報交換やレクリエーションを行っています。

聴覚障がい者の皆さん、同じ耳の不自由な私たち、仲間が待っています。気楽に遊びに来てください。

開催日 毎月1回 第2水曜日
5月は14日です。
時間 18時30分～20時30分
場所 中央公民館
3階 視聴覚音楽室
問い合わせ先 越智 (FAX 966・1614)



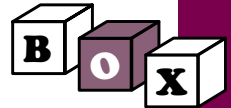

情報ボックス

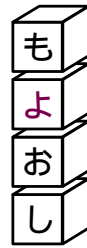
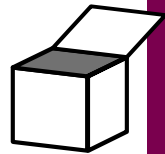

第32回 医学祭

今年の医学祭テーマ『ZERO』には、医療の原点である命の尊さについて見つめ直し、当然と思いがちな生活・健康について改めて幸せを感じるきっかけを提供できるような医学祭にしたいという思いが込められています。

薬害肝炎訴訟で有名になった福田衣里子さんの講演会を始め、医療・命をテーマにした医学祭ならではの企画や吉本お笑いライブ、東温市商工会青年部の皆さんによる芋炊きなども予定しています。

日時
5月24日・25日
10時～18時

会場

愛媛大学医学部
重信キャンパス
東温市志津川
料金 無料

問い合わせ先

医学祭実行委員会
(964・1313)
メールアドレス
medicalfestival_ehime@yahoo.co.jp



ITライブを
エンジョイしよう!
(パソコン相談室)

パソコンを練習したい、
家族に聞いてもすべしに忘れ

てしまう、何度も聞きにくい、そんなあなた。

ワード・エクセル・携帯メールの使い方、デジカメ写真の編集等、気軽に聞ける学べる相談室を開催します。

日時
5月10日
13時～15時

場所

中央公民館 第一研修室
定員 なし

(事前および当日受付可)
対象
子どもからお年寄りまで

参加費 無料
(毎月第2土曜日開催)

ご自分のパソコン、CD、資料等持込み可
問い合わせ先

NPO生涯学習プログラム
FAX 955・1975
メールアドレス
sgedu@k4.dion.ne.jp

「ママ・どんな草履教室」パート2

ちりつも共和国では、次の教室を開催します。

日時
5月24日
14時30分～16時30分

場所



中央公民館 第3研修室
持参品
不要のバスタオルとフェイスタオルをそれぞれ1枚分、5～6cm程度に切って、お持ちください。

問い合わせ先
西田「ちりつも共和国」
(964・3899)

東温市ふるさと交流館 さくらの湯 平成20年度の休館予定をお知らせします

東温市ふるさと交流館 さくらの湯 及び農産物直売所 さくら市場の休館・店休日は、毎月第4水曜日(さくら市場は12/31～1/5も店休)となっております。

なお、機械設備等の都合により緊急に休館となる場合がございますので予めご了承ください。



さくらの湯 TEL960-6511 FAX966-1455
さくら市場 TEL960-6510

愛媛FCをみんなで応援しよう

開催日	キックオフ	対戦相手	マッチシティ・マッチタウン
5月 6日	13:00	モンテディオ山形	八幡浜市
5月21日	13:00	湘南ベルマーレ	松山広域
5月25日	19:00	ヴァンフォーレ甲府	大洲市
6月 8日	13:00	F C 岐阜	内子町
6月15日	13:00	水戸ホーリーホック	鬼北町

本年度は、東温市マッチ・シティ（9月5日）以外に、マッチエリア“松山広域”デー（5月21日）が新たにできました。入場券申込は、5月1日からとなっています。

松山広域6市町（松山市、伊予市、東温市、松前町、砥部町、久万高原町）の小・中・高校生及び65歳以上の方は入場料無料（ただし、入場券必要）松山広域6市町在住の一般の方は、入場料金が500円になります。（マッチエリアデー価格：入場券必要）入場券ご希望の方は、市役所ほか下記の受付期間・場所で（一般の方は500円を添えて）お申込ください。

受付期間	受付場所	受付時間
5月1日 ~ 5月20日	東温市役所3階 企画財政課 川内支所 ツインドーム 中央公民館 川内公民館	平日の 8時30分 ~ 17時30分

愛媛MPをみんなで応援しよう

開催日	開始時間	対戦相手・球場	開場時刻
5月16日	18:30	香川オーリーブガイナース 東予運動公園野球場	17:00
5月17日	13:00	香川オーリーブガイナース 宇和島市営丸山球場	11:00
5月18日	13:00	香川オーリーブガイナース 南レク野球場	12:00

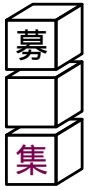

女性消防団員募集

次のとおり、女性消防団員を募集します。

募集人員 若干名
資格 市内（川内地区）に在住の年齢18歳以上40歳以下

いまでの健康な女性の方で活動内容を理解し、ご協力いただける方。

活動内容

- ・ 地域住民に対する防火指導及び応急手当等の普及啓発活動。
- ・ 火災予防運動や地域活動における防火広報。
- ・ 消防団各種行事におけるPR活動。
- ・ 待遇
- ・ 報酬・手当が支給されません。
- ・ 報酬 年間21000円（年間2期で支給）

手当

- ・ 1回につき3000円（訓練・災害・地域啓発活動時に支給）
- ・ 制服等の被服が一式貸与されます。
- ・ 各種表彰、公務災害補償及び退職報償金などの制度があります。
- ・ 申込方法 東温市消防署にある申込書に必要事項を記入し、締切日までに消防署まで提出してください。



平成20年度 甲種防火管理講習



締切日 5月30日
問い合わせ先 東温市消防本部 総務予防課総務係
(964・5210)

平成20年度の甲種防火管理講習を次のとおり開催します。

- 日時
- 6月4日～5日
- (受付5月20日～23日)
- 8月6日～7日
- (受付7月15日～18日)
- 11月5日～6日
- (受付10月15日～20日)
- 2月18日～19日
- (受付1月27日～30日)
- 定員 180名
- 会場 松山市総合コミュニティセンター 3階大会議室
松山市湊町7丁目5番地
問い合わせ先 愛媛県消防設備保守協会
(933・1085)

平成21年10月から 住宅瑕疵担保履行法がスタートします

「特定住宅瑕疵担保責任の履行の確保等に関する法律」が平成21年10月1日から施行されます。

この日以降に引き渡す住宅は保険が供託が必要です。特に保険は工事中に検査を行うため、着工前の申込みが必要ですのでご注意ください。

平成21年10月1日以降に引き渡される住宅には、法律により、事業者には保険が供託が義務付けられます。住宅購入される際は、その住宅がきちんと保険や供託の措置をとられているか忘れずに確認しましょう。

問い合わせ先 愛媛県土木部道路都市局 建築住宅課
(912・2758)



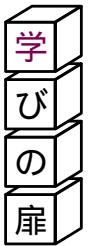

プチサラダ!
わくわく工作ランド

針金でいろんな物を作ってみませんか?

日時 5月20日
16時30分～17時30分
場所 中央公民館
受講資格
市内の小学校・中学校に通う児童生徒
申込先
生涯学習課
(964・1500)



大人と子どものふれあい広場

ペットボトルでロケットを作ります。

日時 5月11日 10時
場所 総合公園多目的グラウンド
内容
廃品の使用済みペットボトルを利用して、ロケットをつくりグラウンドで飛ばします。
募集対象
市内在住で、必ず保護者と子で参加できる方。



重信川沿いをサイクリングします。

日時 5月25日 10時
場所 重信川自転車道
内容
自転車で重信川沿いを散策し、泉や公園などを訪問し、重信川の魅力を再発見します。
募集対象
市内在住で、必ず保護者

と子で参加できる方。問い合わせ先
生涯学習課
(964・1500)

第14回 CALPISこどもの日 全国少年野球教室

プロ野球OBが講師として、こどもたちに投球・バットティングなどの指導を行う野球教室が今年も開催されます。

日時 5月5日(こどもの日)
13時～16時
場所 総合公園
多目的グラウンド
対象
小学4年生～中学3年生
(参加無料)
問い合わせ先
生涯学習課
(964・1500)

花いっぱい運動

ご家族・お友達と一緒に参加して、私たちの住むまちを花いっぱいに見てみま

せんか。皆さんの参加をお待ちしています。

日時 5月10日
9時～11時
ポーチユラカ刺し芽
・5月24日
ポット移植
場所 中央公民館 西側駐車場
少雨の場合は決行しません。

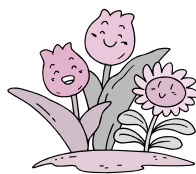

川内公民館さくら講座 裁判員制度について

日時 5月29日
10時～12時
場所 川内公民館 第1会議室
募集人員 50名
内容
裁判所職員による裁判員制度のあらまし
申込期限 5月20日
申込方法
川内公民館へ直接またはお電話(966・4721)にてお申込ください。

郷土史講座のご案内

日時 5月11日
13時30分～15時
場所 中央公民館 2階
第1・第2研修室
講師 奈良芸術短期大学教授
前園 實知雄 先生
演題 「上林郷土史について」
聴講料 無料
どなたでも聴講できます。



共催 東温市教育委員会・東温史談会

5月の図書館

本館

TEL 9 6 4 - 3 4 1 4
 FAX 9 6 4 - 7 3 2 2
 ホームページ <http://www.toon-lib.jp>
 メール book@toon-lib.jp
 開館時間 9時～19時
 休館日 5月31日

川内分館

TEL 9 6 6 - 4 7 2 1
 開館時間 9時～17時15分
 休館日 5月3～6日、18日、31日



移動図書館車運行表

一般地区

幸楽
 12日・26日
 南方・則之内・河之内・町西
 12日・26日
 山之内・樋口・横河原
 13日・27日
 志津川・八反地・西岡・田窪・牛淵
 14日・28日
 上樋・播磨台・野田・新村・北野田
 8日・22日
 上村・下林・上林
 9日・23日
 則之内東・河之内・滑川・土谷・松瀬川
 10日・24日
 北方・松瀬川・南方
 3日・17日
 南方・吉久・井内・則之内西
 11日・25日
 北方西・横河原・田窪団地・上林・下林・
 南野田・堀池
 4日・18日

小学校・幼稚園

北吉井小学校 20日
 北吉井幼稚園 20日
 西谷小学校・幼稚園 7日・21日
 上林小学校 7日・21日
 東谷小学校・幼稚園 1日・15日
 川上小学校 2日・16日
 重信幼稚園 2日・16日
 拜志小学校 19日
 川上幼稚園 19日

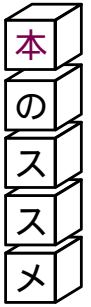

新しく入った雑誌です

東温市立図書館では、一人でも多くの皆さんのさまざまなご要望にお応えするようサービスを提供しています。

4月からは、川内公民館の川内分館もリニューアルして皆様のご来館をお待ちしています。

今回は、20年度購入雑誌の中で、新規に取り入れた雑誌を紹介いたします。これらの雑誌、新聞など

は自由に読むことができます。これからも、皆さんのご期待に添えるよう努力していきますので、是非ご利用ください。

本館
 プレシャス(7月号から)
 /ファイガロ/コットンタイム



移動図書館車
 Saita/食彩浪漫/

新刊案内

『日本人として知っておきたい地名の話』北嶋広敏 / 『赤ちゃん・子どものお

今日の料理ビギナーズ / Mart
 川内分館
 クウネル/レタスクラブ / 3分クッキング/わさび/クロワッサン/プレミアム/クレア/フラウ/日経ウーマン/エデュ/REAL SIMPL / JAPAN/Hanako West/宝島

祝いごと―出産から小学校入学までの行事―成美堂出版編集部 / 『子どもの脳と仮想世界―教室から見えるデジタルっ子の今』戸塚滝登 / 『パネルシアターで歌って遊ぼう!』永崎みさと / 『今でも乗れる昭和の鉄道』小牟田哲彦 / 『食料植民地ニッポン』青沼陽一郎 / 『天声人語2007冬』朝日新聞論説委員会 / 『乳と卵』川上未映子 / 『美か、さもなくば死を』林真理子 / 『流星の絆』東野圭吾 / 『あなたがとってかわい』みやにしたつや【絵本】 / 『みんなのひつじさん』

ちよっと一言

今月は新しく入った雑誌を紹介しました。本館で川内分館の雑誌が借りた場合など、取り寄せも可能ですのでお気軽にお問い合せください。

五味太郎【絵本】 / 『イラストで学べる裁判員制度』裁判委員制度研究会【児童本】





健康推進課 964-4407
川内健康センター 966-2191

こころの健康相談（予約制）

原因はわからないがしんどい、人間関係がうまくいかないなど、心や体の相談を医師と保健師2名が応じます。

日時 5月9日 14時～16時

真光園 大久保 巖彦医師

場所 川内健康センター・東温市役所及び家庭訪問

いきいき健康講座

皆さん、健康診査は受けていますか？ 市・病院・人間ドックなど どこかで年1回は健康をチェックして、ご自分の生活習慣を振り返ることは大事なことです。

4月から、健康診査等の実施方法が変わります。そのため、どのように変わるのかわかりやすくご説明し、多くの方に安心して健診を受けていただきたいと思います。ご近所お誘いあわせのうえ是非ご参加ください。

日時 5月19日

13時30分～15時（受付13時～）

場所 川内健康センター

内容 「健康診査がかわります」

～特定健診・特定保健指導について～

講師 愛媛県総合保健協会 藤本 弘一郎先生

とうおん健康づくりの会の総会が開催されました！

3月27日、「とうおん健康づくりの会」の総会が中央公民館で開催されました。当日は、愛媛大学医学部の斉藤 功 先生による「健康長寿をめざした生活習慣～心臓病・脳卒中にならないために～」と題した講演も開かれ、参加者は日常の生活習慣の心構えに真剣な表情で話を傾けていました。講演の後には、平成19年度の活動報告や班別の意見交換会なども行われ、住民参加で地域の健康をつくり育てていく活動の大切さへの関心の高さがうかがわれました。



ドクターの健康百科



肺の生活習慣病「COPD」について

呼吸器内科医師
植田 聖也

かぜとは関係なく咳や痰が長く続いたり、階段や坂道をあがると息切れがして休んだりするようなことはありませんか？ タバコを吸う人であれば、肺の病気として、「COPD（慢性閉塞性肺疾患）」の疑いがあります。

COPDとは気道（空気の通り道）や肺に慢性の炎症がおこり、咳や痰、息切れなどが認められる病気です。以前は息切れが多い「肺気腫」と咳や痰が多い「慢性気管支炎」に分けていましたが、合併することが多く、合わせてCOPDと呼んでいます。COPDは長い時間かけて徐々に進行する病気であり、主な原因としてタバコが考えられることから肺の生活習慣病とも呼ばれています。日本では500万人以上の患者がいると報告されています。患者の9割がヘビースモーカーであり、タバコを吸う人の15%がCOPDになるといわれています。年齢（60歳以上に多い）や繰り返す気道感染、大気汚染も影響していると考えられています。診断は、血液検査や心電図、写真（レントゲンやCT）などで肺炎や肺癌など他の病気を除外した後、肺機能検査で行います。

COPDの治療として、現在タバコを吸っている人は禁煙が基本です。進行性の病気で壊れた肺は元の正常な肺には戻らないため、禁煙により進行を遅らせた後、薬物療法や酸素療法、呼吸リハビリテーションにより症状を軽くすることが治療の中心になります。症状が軽い早期に受診して禁煙をすれば、健康な人と変わらない生活ができます。症状がある人や重症化している人でも禁煙指導、生活指導や治療を受けることにより、病気の進行を抑えることが大切です。息切れで歩かなくなったり足腰が弱ってしまわないように早目に医者にご相談しましょう。



やっぱり健康 Healthy Life

母子保健事業

お母さんの健康を守り、健やかな子どもを産み育てるための保健サ - ビスを行っています。

乳幼児健診・相談・教室

事業名	内容	対象児	実施日	時間	場所
赤ちゃん相談	身体計測・育児相談 栄養相談	乳幼児	7日・14日 21日	9時30分～11時	川内健康センター
			28日		中央公民館
7か月児教室	病気についての話 むし歯予防の話 事故予防の話 個別相談	平成19年 10月生	5月28日	受付：12時45分～ 教室：13時～ 14時30分	中央公民館
1歳6か月児健康診査	幼児の健康の確認と相談	平成18年 10・11月生	5月21日	受付：13時～14時	
2歳児教室	むし歯予防などの歯に関する学習 2歳児のこころとからだについての学習 個別相談	平成18年 1・2月生	5月12日	受付：9時45分～ 相談：10時～ 11時30分	

マタニティ教室

事業名	内容	時間	場所
5月26日	座談会：ママ友づくりと赤ちゃんの準備	13時30分～15時	中央公民館 1階 和室
6月 9日	毎日実践：体重管理と貧血予防		
6月30日	体験学習：赤ちゃんのお風呂	お問い合わせください	—

老人保健事業

健やかな老後を過ごすための予防的な観点から40歳以上の方を対象の事業を行っています。

健康相談

血圧測定等を行っています。健康に関することはお気軽にご相談ください。

日 時 毎週水曜日 9時～12時

場 所 川内健康センター隣、健康ハウス

病態別栄養相談（予約制）

食事記録にもとづいて管理栄養士による栄養計算や個人に応じた相談、またご質問などにもお答えいたします。

実施日	場所	時間
5月16日	中央公民館	9時～12時 栄養相談1時間
5月30日		

予約時間 9時～10時、10時～11時、11時～12時



CALENDAR

5

6

季節の足音 あこのろ

平成3年に井内の棚田で行われた献穀田お田植え祭のひとつです。献穀田とは、皇室に献上するお米を作る田のことで、かすりの着物を着てたすきをかけた早乙女たちが古式ゆかしく、一本ずついねいに苗を植えている様子が収められています。今年も井内の棚田には田植えの季節がやってきました。



1 木	ふれあい相談 13:00 ~ 福祉館
2 金	
3 土	憲法記念日 当番医 西野内科クリニック 964-2200
4 日	みどりの日 当番医 たけもと整形外科クリニック 955-5888
5 月	こどもの日 当番医 さとう耳鼻咽喉科クリニック 990-1133 CALPISこどもの日全国少年野球教室 13:00 ~ 総合公園多目的グラウンド
6 火	振替休日 当番医 藤石医院 964-1234 健康体操 19:30 ~ 福祉館
7 水	
8 木	ちびたちびこのおはなしかい 10:00 ~ 市立図書館 ふれあい相談 13:00 ~ 農村環境改善センター 行政相談 13:00 ~ 農村環境改善センター 人権問題懇談会 19:30 ~ 福祉館
9 金	
10 土	花いっぱい運動 9:00 ~ 中央公民館 かぼちゃんのおはなしかい 11:00 ~ 市立図書館
11 日	当番医 藤本内科クリニック 960-5500 大人と子どものふれあい広場 10:00 ~ 総合公園多目的グラウンド たまゆら読書会 9:30 ~ 北野台集会所
12 月	行政相談 13:00 ~ 福祉館
13 火	健康体操 19:30 ~ 福祉館
14 水	人権相談所 13:00 ~ 川内公民館
15 木	ふれあい相談 13:00 ~ 福祉館
16 金	
17 土	
18 日	当番医 愛媛病院 964-2411

19 月	
20 火	わくわく工作ランド 16:30 ~ 中央公民館 健康体操 19:30 ~ 福祉館
21 水	各種相談事業 10:00 ~ 市役所 13:00 ~ 福祉館 いきがい大学 13:30 ~ 川内公民館 古典講座 13:30 ~ 中央公民館
22 木	ちびちびちゃんのおはなしかい 11:00 ~ 市立図書館 ふれあい相談 13:00 ~ 農村環境改善センター 行政相談 13:00 ~ 農村環境改善センター
23 金	
24 土	花いっぱい運動 9:00 ~ 中央公民館 かぼちゃんのおはなしかい 11:00 ~ 市立図書館
25 日	当番医 西本整形外科 964-1611 大人と子どものふれあい広場 10:00 ~ 重信川自転車道 川内中央読書会 14:00 ~ 川内公民館 たまゆら読書会 9:30 ~ 北野台集会所
26 月	
27 火	第1回 人権ゼミナール 13:30 ~ 中央公民館 健康体操 19:30 ~ 福祉館
28 水	さくらの湯 休館日 レディース学級 13:30 ~ 中央公民館 古典講座 13:30 ~ 中央公民館
29 木	さくら講座 10:00 ~ 川内公民館
30 金	さつき展 川内公民館
31 土	さつき展 川内公民館
6/1 日	当番医 愛媛十全医療学院附属病院 966-5011 さつき展 川内公民館
2 月	
3 火	健康体操 19:30 ~ 福祉館
4 水	
5 木	ふれあい相談 13:00 ~ 福祉館

人の動き (平成20年4月1日現在)

人口	
男	16,528人 (- 78)
女	18,139人 (- 46)
計	34,667人 (- 124)
世帯	13,572戸 (+ 2)
	()内は前月比

表紙の写真

新しくなった図書館「川内分館」。木の温もりを感じさせる書架に囲まれ、児童図書コーナーには、大きな丸いテーブルが置かれています。子どもたちは、お気に入りの本に夢中になっていました。本との出会いは人それぞれ、そして本との出会いは、人生をとて豊かにしてくれるのではないのでしょうか。ちなみに私が、最近出会った本は、角田光代の「八日目の蝉」。おすすめです。

編集後記

今月号の広報とうおんをご覧になって、何か気付かれたでしょうか。
まな板の上の鯉は今年度も異動がなく、こうして編集後記を書いています。新年度のスタートということで、急遽、紙面の変更を思い立ち、一部変えてみることにしました。あまり時間がなかったため、多少、見切り発車になってしまったかもしれませんが、少しずつでも「何かを変えていこう」と気持ちを新たにしている広報6年生です。