

正岡子規は、自分は俳句、短歌の革命のために生まれてきたのだ、と病床にあっても実に明るく生涯を終わった人でした。

松山で生まれた子規は東温市とも縁が深く、二十四歳の時に東温市の親戚に一泊し、白猪の滝、唐岬の滝をおとずれて『山路の秋』という書を残しています。

彼が二十五歳の時に詠んだ『麦の秋あからあからと日はくれぬ』は、麦が熟れて夕日に映える情景を、あからあから（赤い、あかるい）と表現したもので、一年の中でも最もすこしやすすい季節を見事に『麦の秋』とうたっているものです。

麦作農家は、この黄金に色づいた麦穂の熟れる時期を思い、心地のよい風の吹く麦秋の季節を心待ちします。

これは、東温市商工会が東温産のはだか麦ともち麦を使ったパンや菓子、みそなどを詰め合わせた『とうおんブランドまるごとパック』に同封された絵巻風の『とうおん麦物語り』の一節です。

300セット限定で販売されたこのとうおんブランドの詰め合わせは好評のうちに完売しました。

今回の企画の仕掛け人、商工会の松下さんは、「太陽と大地の恵みのなかで育った東温産のはだか

特集

目指そう！創ろう！ とうおんブランド



麦やもち麦の素晴らしさを皆さんに知ってもらいたかった。」と言います。

『とうおんブランドまるごとパック』は、はだか麦で作ったとら巻き、まんじゅう、パン、もち麦で作ったパン、せんべい、クッキーなど10品が入り、価格は1パック2008円。商工会では東温市の特産であるはだか麦、もち麦を使った東温ブランドづくりを検討し、『はだか麦グランプリ』の

予想以上の反響が寄せられた『とうおんブランドまるごとパック』のアンケートに手応えを感じる商工会の松下さん。



あなたも東温ブランドを
創ってみませんか？

農林畜産物ブランド化 チャレンジ支援事業

農林畜産物の付加価値を高め、優れた農林畜産物の生産及びその加工品を創出するための研究開発、施設の整備及び販路の拡大などに、積極的にチャレンジする企画を募集します。



対象事業【補助率1/2】
加工品生産施設整備事業

(100万円限度)

加工品・奨励作物調査研究事業

(30万円限度)

加工品・奨励作物販路拡大事業

(30万円限度)

その他特に必要と認める事業

(30万円限度)

は事業費が30万円未満のもの、

は事業費が10万円未満のものは適用除外となります。

応募期間

6月1日～6月30日

8月1日～8月31日

優秀作品などの商品化を進めてきました。

限定数を上回る予約の問い合わせに、「予想以上の反響で正直驚いています。パツクに同封したアンケートにも、貴重なご意見や激励の言葉が多数寄せられています。」と声を弾ませていました。

地方分権が叫ばれるなか、我が国は人口減少時代を迎え、地域間競争は激しくなっています。そして、それぞれの地域がその

地域の活性化を図るために、地域ブランドを創るという取り組みが全国各地で始まっています。

私たちの住む東温市は、恵まれた自然環境とその地理的条件から、都市近郊型の田園都市として発展を続けてきました。現在人口は増加傾向にあります。少子高齢化は予想以上のスピードで進んでいることも事実です。

今年3月、有識者11名で組織された「とうおん農産物等ブランド化推進委員会」によって2年間検討された「とうおん農産物等ブランド化基本方針」が発表されました。

基本方針では、「東温市は、緑濃く連なる皿ヶ嶺と青く澄んだ清流に抱かれ、ゆったりとした時の流れの中で、古くから品質にこだわったものづくりを進め、一定の評価を得てきた。近年、食品に対する安全・安心志向の高まりや品質重視の動きが強まる中、今こそ、これまで培ってきた「品質へのこだわり」を更に押し進めるとともに、それを強く主張し、より多くの人たちに「とうおん」の存在感を知らしめる絶好の時期であると認識して、取り組みを進める。」と提唱しています。

地域の特性を生かすために 東温市が「えひめ夢特区」の認定を受けました！

「えひめ夢特区」とは、地域の活性化につながる事業や取り組みに対し、県の規制緩和などの様々な支援を行う制度です。この制度は、「地域の特性に応じて支援しよう」というもので、やる気のある地域などを集中的に支援することで、その元気を県全体に波及させたいという思いが込められています。

今回、東温市が認定されたのは、「どぶろく特区」で、市内全域を対象に、地域の米を使用したどぶろくの製造やブランド製品の創出や育成などを計画しています。



地域ブランドは、一朝一夕に誕生するものではありません。

長い視点で地域の魅力を高め、地域を活性化するためには、何が必要かを考えることが大切です。

それぞれの地域には、歴史や風土、自然環境などの素晴らしい資源が残っています。

そうした地域の特性を見直して、どのような地域にしていけるかを自ら考える。そして、行動する熱意を持つ。

特製のダンボールに入った『とうおんブランドまるごとパツク』には、太陽と大地の恵みとともに人々の熱い思いが込められています。

とうおんブランド創出

重点支援事業

とうおん農産物等ブランド化基本方針に基づき、市が重点的に支援を行うことが適当と判断したブランド品候補を使って、ブランド創出に取り組む事業者に対して、必要経費の一部を支援します。

対象事業【補助率1/2】
とうおんブランドとして有望と市長が認める農産物を活用した加工品開発事業
(50万円限度)

共通事項

応募できる方【事業主体】
農林畜産業に従事するグループ又は個人
農林畜産物加工グループ又は個人
農業協同組合
森林組合
商工会
民法第34条の規定により設立された法人で、地域の産業の振興を図る事業の実施主体として市長が適当と認めたもの
中小企業法第2条に規定する中小企業者

問い合わせ先
市役所 産業創出課
(964・4414)

考えてみませんか 「環境」のこと 行動してみませんか 「環境」のために

6月5日は環境の日

6月5日は、「環境の日」です。「環境の日」は、1972年6月5日からストックホルムで開催された「国連人間環境会議」を記念して定められました。国連では、日本の提案を受けて6月5日を「世界環境デー」と定めており、日本では「環境基本法」が「環境の日」を定めています。

これをつけ、環境省では6月を「環境月間」とし、様々な行事が実施されています。

東温市では図書館や市役所庁舎で

パネル展示等の環境月間コーナーを設けています。

この環境月間を機会に、改めて「環境」のことについて考え、「環境」のために行動してみませんか。

今年もやります！

夏の省エネ得々キャンペーン

夏本番になると気になるのが電気代。エアコンや冷蔵庫はフル回転となり、電気使用料も比例して増えるからです。

電気の使用料は、コンセントをこまめに抜いて待機電力をカットした

り、見ていないときはテレビを消すなどのちょっとした気づかいで簡単に減らすことができます。

東温市では例年に引きつづき、夏の省エネ得々キャンペーンを実施します。

電気代を節約するとマイバッグが当たるチャンスです。

今月から早速、省エネ行動を始めたいませんか。

緑のカーテン・プロジェクト

今年2月に策定した、東温市地域省エネルギービジョンにおける省エ

ネ推進の一環として、「緑のカーテン・プロジェクト」を始めます。

緑のカーテンとは、夏の暑いときに、日当りのよい窓の外を、つる性の植物でカーテンのように覆うものです。建物への日差しをさえぎることで、室温の上昇が抑えられ、冷房の使用を減らすことにつながり、省エネ効果があります。また、葉から出る水蒸気で涼しい風を室内に呼び込んだり、ヒートアイランド対策としても効果がありません。

各地域の集会所や公民館で緑のカーテンをやってみたいと希望している地元団体やグループは、「東

6月は、環境月間です。
かけがえのない私たちのまちを、自然を、そして私たちの未来を守るために、「一人ひとりが行動する」ということを、もう一度考えてみませんか。

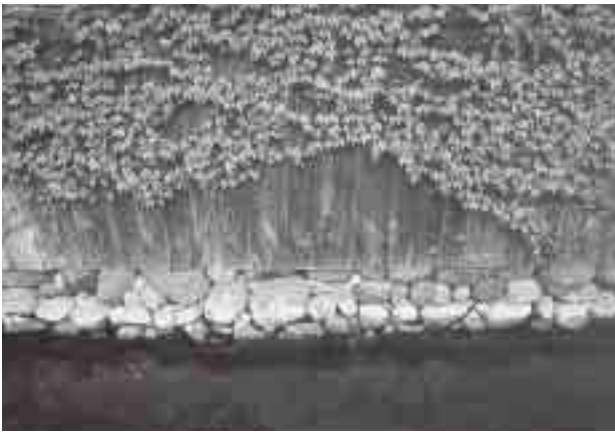

温市美しいまちづくりサポーター制度」から、つる用ネットや肥料、スコップ等の消耗品の提供を受けることができます。

希望される団体、グループの方は個々に相談に応じますので、お気軽に生活環境課新工舎推進室（964・4415）までお問い合わせください。

地球温暖化とヒートアイランドを防止するため、夏場の強い日差しを吸収し、建物や室内の温度の上昇を和らげる「緑のカーテン」をあなたも始めてみませんか。

なぜ食と環境問題？ 旬を食べて地産地消する

皆さんは、フード・マイレージという言葉をご存知ですか。

フード・マイレージとは、食料（Food）の輸送距離（mileage）という意味で、重量×距離で表され、食品の生産地と消費地が近ければフード・マイレージは小さくなり、遠くから食料を運んでくると大きくなるというものです。

日本のフード・マイレージは約9000億t・kmで、これは韓国や米国の3倍、英国やドイツの約5倍にも及ぶといわれています。

遠くから船や飛行機を使って食料を運ぶには、それだけ多くのエネルギーが必要となり、これは環境負荷という形として現れてきます。

私たち消費者が普段あまり意識せず口にしてる食材は、私たちの手元に届くまでの間に、たかさんのエネルギーをかけて栽培され、運ばれ、そこでCO2を排出しています。ですから、なるべく近くの生産地で、エネルギーをかけずに生産し、環境負荷の小さい輸送手段で運ばれた食材を選ぶことが環境にやさしい行動なのです。

例えば、愛媛に運ばれてくる米国産と北海道産の玉ねぎを比較した場合、米国産の方が1個当たりにして約100g、北海道産より多くのCO2

を排出します。日本は自給率が40%を割り込む程度と言われていますので、日本に輸送される多くの食料が、膨大なCO2を排出しているのです。また、栽培方法や保存技術が進歩したことで、私たちの食生活はとても豊かになり、季節を問わず様々な食材を手に入れることができるようになりました。

ハウス栽培には、農薬の使用が少なく済んだり、価格が安定するなどの利点もあります。その一方で、生産、加工、流通に多くのエネルギーが投入され、それによる環境負荷は大きくなっています。野菜や果物、魚介類には、その地域で採れる「旬」があり、「旬」のものが、季節外れの食材よりも、栽培・漁獲するのに必要なエネルギーも少なくすみ、栄養価も高いといわれています。例えば、ほうれん草（旬は冬）は、夏どりと冬どりで、含まれるビタミンCが3倍も違います。

資料 グリーン購入ネットワーク

夏の省エネ得々キャンペーン

応募用紙と一緒に、前年同月使用料と比べて節減されている7月、8月、9月いずれかの「電気ご使用料のお知らせ」（コピー可）を生活環境課へご提出ください。郵送でも受け付けます。

応募用紙

生活環境課窓口、川内支所窓口にあります。また、ホームページからもダウンロードできます。

応募締切

10月31日 必着
なお、応募は「電気ご使用料のお知らせ」1枚に1件とします。

緑のカーテン・プロジェクト

緑のカーテン用のあさがお・ゴーヤの花種を先着順で無料配布します。

配布数量

1人合計3袋まで。ただしゴーヤは1人1袋となります。

配布窓口

市役所生活環境課、川内支所、中央公民館、川内公民館
窓口の職員にお声をおかけください。
つる誘引用ネットの無料配布はありません。

去る3月25日、中央公民館で「とうおん健康づくりの会」の平成19年度定期総会を行い、96名の会員が参加しました。

当日は、会の設立に尽力された現大阪府立健康科学センター所長・愛媛大学名誉教授の小西正光氏はじめ、多数の来賓も出席し盛大に開催されました。

また、総会では愛媛大学医学部公衆衛生・健康医学准教授齊藤功氏から「健康長寿をめざした生活習慣・心臓病・脳卒中にならないために」という演題で講演も行われました。

平成16年2月に設立され、5年目を迎えた「とうおん健康づくりの会」について紹介します。

誕生について

とうおん健康づくりの会は、平成15年度から愛媛大学医学部、松山保健所、旧重信町の指導を受けながら「健康づくりの主役は住民自身である」ことをテーマに、ボランティア精神旺盛な市民が協力し合って設立準備に取り組み、平成16年2月に発足しました。



ご存知ですか? とうおん健康づくりの会

健康づくりは、一人ひとりの取り組みが大切ですが、長続きが難しいものです。一人だけでは続けられないことも、みんなと一緒に取り組めば、楽しく、人の輪も広がります。さあ、あなたも一緒に健康づくりを始めてみませんか。



活動について

昨年度は会の「シンボルマーク」の決定や作成、愛媛大学医学部学生のアンケート協力、会員誘致のための広報活動準備などで三役会・役員会なる会合を約

30回程度、春・秋のウォーキング2回、会報の発行を4回行いました。

また、松山保健所ほか関係機関に表敬訪問を実施し、会活動への協力をお願いしました。

3つの部会

「とうおん健康づくりの会」には、3つの部会があります。

ウォーキング部会
市内2か所に設置された

「ウォーキングポスト」に各自が会員番号と距離数を記載して投入する方法と1か月ごとに自己の記録を記載して申告する2つの方法でウォーキング距離の集計を行い、その記録を2か月ごとに総合集計した記録を発表しました。

健康応援部会

活動時に着用するエプロン作成に協力し、東温市が実施した各種健康診査や診察相談への協力を実施しました。

応援期間は、初夏から初冬までの長期間行いました。

なお、平成20年3月25日現在の登録人員は64名です。

とびっきりの笑顔の会

個人の立場では、子や孫がいつまでも笑顔を見せにきてくれるために、市民の立場では、愛媛県の20市町の中で健康長寿 1を目標に活動しています。

昨年は、メタバに視点をあてた教室を開催し、健康貯蓄・健康借蓄の返済を目的にして健康づくりを実践しました。また、花見会、バーベキュー大会など年6回のレクリエーションも実施しています。



これから

平成19年度は、新入会者数51名、退会者数30名で21名の増となり、現在、307名の会員で活動しています。

平成19年度は突発的な行事が目白押しでしたが、前会長の宇都宮律子氏のリーダーシップと前副会長の日野利徳氏の迅速な対応で無事閉幕することができました。新体制もすでにスタートしています。

みませんか。
「慌てずに、社会通念上、認められる範囲内での活動」を目標として頑張りますので、一緒に「何かやってみたい」という方は是非、ご参加ください。

とうおん健康づくりの会
会長 和田敦雄

問い合わせ先
健康推進課
(964・4407)
川内健康センター
(966・2191)

「とうおん健康づくりの会」 春のウォーキング会を行いました

ウォーキング大会実行班 船岡 藤雄
玉乃井紀美子
田井野 廣子

とうおん健康づくりの会は、平成16年2月に発足し、5年目に入りました。

会では、平成17年から全会員ご案内のウォーキング会を実施しており、春と秋の年2回の定例行事となっています。

平成18年からは、川内地区と重信地区で交互に開催し、今回で7回目となります。

4月18日、「とうおん健康づくりの会」主催のウォーキング会が開催されました。

今回は、「いよし健康づくりの会」の会長さんをはじめ、有志の方々にも参加していただき、総勢103名のウォーキングとなりました。コースは吉久地区天然記念物めぐりです。

中央公民館を午前9時30分に出発して見奈良大橋を渡りました。すっかり桜の季節も終わって、野山の景色も若葉になり、時々うぐいすの鳴き声も聞きながら、伝説が残っている吉久のお吉泉へ。ここは、国指定天然記念物「オキチモズク」の発祥地で、「その昔、姑にいじめられたお吉という女性がこの泉に身投げしたという伝説」のお吉の髪の毛に似ていることが、その名の由来だそうです。次は吉久集会所の大木「吉久のイブキビャクシン」、吉井神社「ムクノキ」いずれも市指定の天然記念物を鑑賞しました。

吉井神社で折り返し、重信川土手のサイクリングロードを歩いて柳原泉へ。ここで約20分位休憩をはさんで参加者全員で記念撮影をしました。この泉の由来は、200年前に、代官舂柳忠次が採掘

を果たして待望の水を得たことだそうです。

今回は、地域の史跡文化にふれあいながらのウォーキング5.4キロメートルでした。少し長かったかもしれませんが、途中でリタイアされた方もなく、事故もなく、楽しい有意義な2時間余りでした。

今年の春は雨の日が多かったのですが、当日はどんよりとしたくもり空ながら雨の心配はなく、歩くのには最高の日でした。

ところで、今年から医療制度も大きく変わり、「自分の健康は自分で守りなさい」と国も医療費削減策を打ち出してきたようです。

メタボなどと指摘されないようウォーキングなど、運動の習慣をつけ、健康いきいき長寿を目指したいものです。当会のウォーキング会は、5キロメートル前後のコースで実施してきました。この距離と速度では、少しきついと思われた方は、日頃からウォーキングをして、もう少し長距離でも、速足でも大丈夫との自信をつけて、またの参加を期待しています。

とにかく、「みんなで自然と歴史文化を感じながら歩くウォーキング会は楽しかった」との声も聞かれ、これからも続けて実施できたらと思います。

次の「秋のウォーキング会」は、川内地区の予定で、広報「とうおん」でも案内する予定です。できるだけ多くの方々が参加して下さることを期待しています。

一瞬にしてかけがえのない人命や大切な財産を奪う土砂災害。

土石流、地すべり、がけ崩れなど、土砂災害のほとんどは、長雨や大雨が引き金となつて起こります。

いよいよ、梅雨入りの季節を迎え、土砂災害が発生しやすくなります。



土砂災害の防止と被害の軽減を図るための土砂災害防止パトロール

日ごろの備えを 忘れずに

6月は土砂災害防止月間です

6月は、「土砂災害防止月間」です。この月間は、土砂災害防止に対する住民の皆さんの理解と関心を深めながら、土砂災害による人命、財産の被害を防止することを目的としています。自然災害はいつどこで起こるかわかりません。

災害を未然に防ぐことはできませんが、一人ひとりが防災意識を持つことで、被害を最小限に抑えることができます。いざというときに、あわてずに対応できるように、日ごろからしっかりと備えておきましょう。

日ごろの心構え

地域の危険箇所を確認

家の周りや地域で、過去に浸水やがけ崩れなどが発生した場所がないか、危険箇所がないか確認しておきましょう。

日ごろの心構え

非常持出品の準備

避難するときに持ち出すものを背負いやすいリュックサックなどにまとめておきましょう。また、定期的な点検し、入れ替え・補充することも忘れずに。

日ごろの心構え

避難場所などの確認

最寄りの避難所や安全な避難経路、家族が離ればなれになったときの連絡方法などを話し合っておきましょう。

日ごろの心構え

地域の方に心配りを

一人暮らしのお年寄りや体の不自由な方に目を向けるなど、普段から地域で助け合う体制をつくっておくことも大切です。

土砂災害警戒情報について

愛媛県土木部河川港湾局砂防課
TEL 912-2700

愛媛県には、がけ崩れや土石流などのおそれのある危険箇所が約1万5千箇所あり、平成16年の甚大な土砂災害をはじめ、過去幾度となく大きな土砂災害を被っています。

このような土砂災害による被害の防止・軽減のため、県と松山地方気象台は、大雨によって土砂災害が発生するおそれがある時に、市町長が避難勧告等を出す際の判断や住民の自主避難の目安となるよう、昨年6月から共同で土砂災害警戒情報を

発表しています。

土砂災害の発生を確実に予測することは困難です。このため、土砂災害警戒情報が発表されても何も起こらないこともありえます。また、土砂災害警戒情報の発表前のがけ崩れ等が散発するということもありえます。

しかし、人命にかかわる被害を防ぐためには、日ごろの備えと早めの避難を心がけることが必要です。

～ 土砂災害警戒情報の考え方 ～

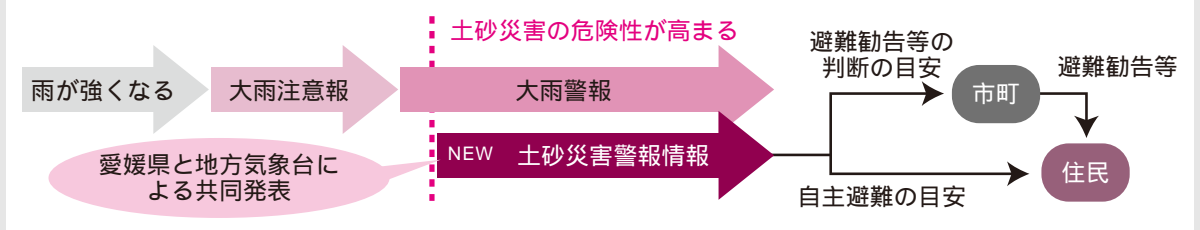



東温市では、生活環境の改善や自然環境の保全を図るため上下水道の整備を進めています。

今年度の上下水道の工事箇所は下図の区域を予定しています。

工事期間中は、騒音や振動、また一時的な交通制限、断水など、ご迷惑をおかけすることになります。市民の皆様のご理解とご協力をお願いします。

上下水道工事 について

水道課(964-4416)
下水道課(964-4417)

重信地区

上下水道工事 凡例	
上下水道工事 区域	——
上水道工事 区域	——
下水道工事 区域	——
主要施設	■

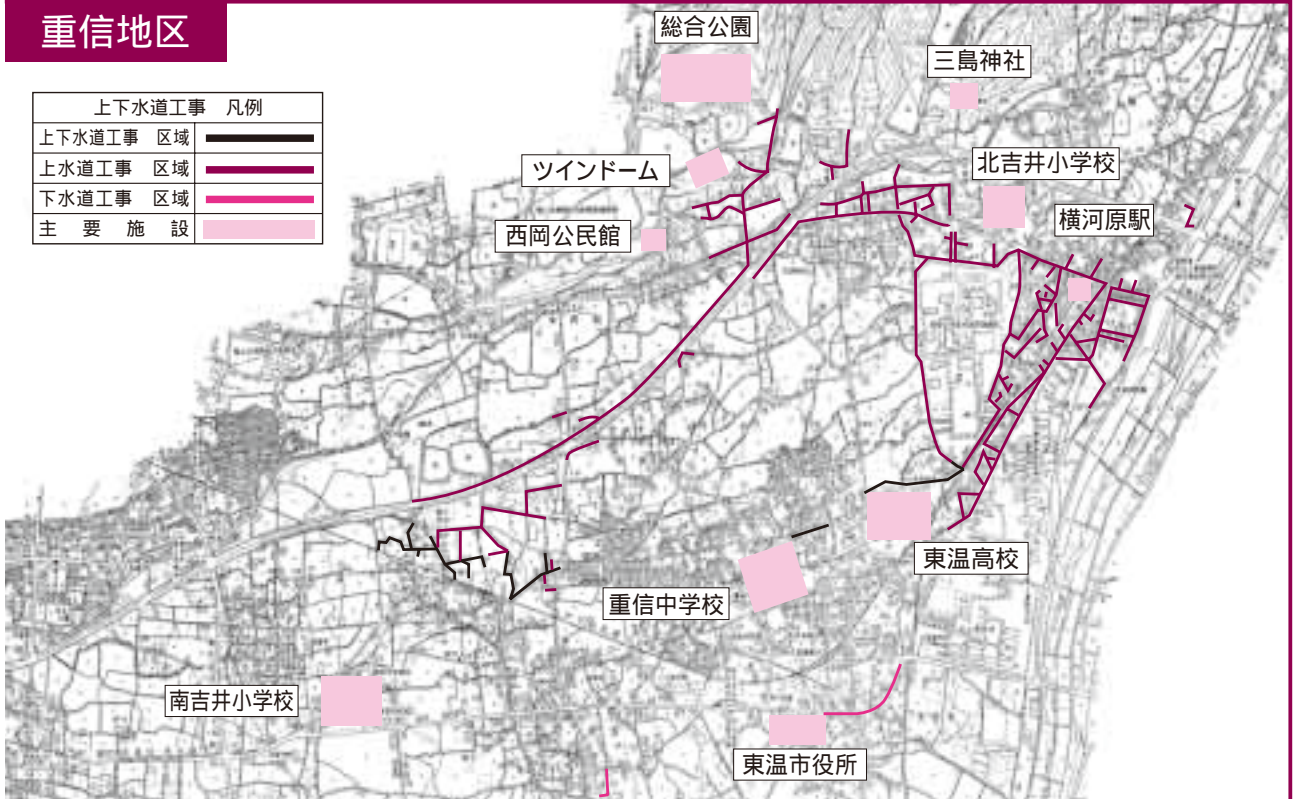

川内地区

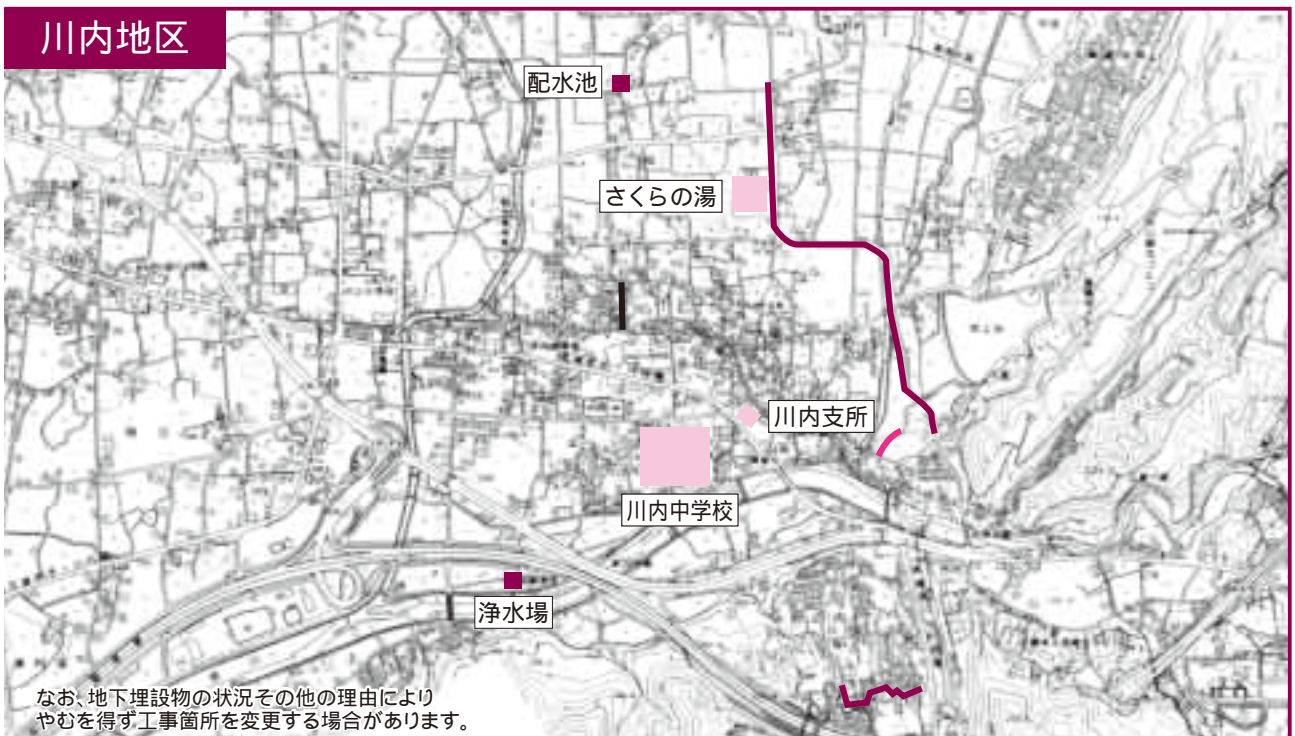

なお、地下埋設物の状況その他の理由によりやむを得ず工事箇所を変更する場合があります。

平成20年7月から

後期高齢者医療保険料の 普通徴収が始まります!!

本年4月から、後期高齢者医療保険料特別徴収（年金天引き）が行われていたが、特別徴収をされていない方についても、7月に平成19年中の所得で本算定を行い、普通徴収（納付書等での納付）が始まります。口座振替をご希望の方は、新たに振替依頼書が必要になります。

4月支給分の年金からの支払の対象になっていない従来国保に加入していた方・被用者保険の被保険者本人であった方

平成20年10月より年金から支払っていただく方
（9月までは納付書等で個別に納付）

【時期】
平成20年7月
平成20年度分保険料額決定通知書兼特別徴収開始通知書

保険料納付書（7・8・9月）年金からの支払いの対象とならず、平成20年度は納付書等により個別に支払っていただく方

【時期】
平成20年7月
平成20年度分保険料額決定通知書
保険料納付書

被用者保険の被扶養者であつた方

平成20年4月～9月分の保険料はいただきません。平成20年10月より年金から支払っていただく方

【時期】
平成20年7月
平成20年度分保険料額決定通知書

平成20年度 介護保険料について

介護保険は、被保険者の皆様が保険料を納め、介護が必要になったときには、介護サービスを利用できる制度です。介護保険制度は、3年ごとに事業計画の見直しが行われます。平成18年度からの介護保険料は、平成18年度から平成20年度の間で東温市の方が利用する介護サービスにかかる費用を推計し、65歳以上の方で費用の19%を負担いただくよう算出されたものです。介護保険は、社会全体で介護の負担を支え合う制度であり、保険料は介護保険の制度運営のために欠かせないものです。保険料の納付についてご理解とご協力をお願いします。

【激変緩和措置】

介護保険料は、前年中の本人と家族の方の収入状況により所得段階を決定しますが、収入に変更がない方でも税制改正により住民税が非課税から課税へと変更になるなどの場合に、急激な負担増を軽減するため、激変緩和措置として段階的に保険料が引き上げられます。

所得	区分	算式	保険料(年額)
第1段階	老齢福祉年金受給者で住民税世帯非課税	基準額 × 0.5	31,300円
第2段階	世帯全員が住民税非課税で本人の合計所得金額 + 課税年金収入額が80万円以下の方	基準額 × 0.5	31,300円
第3段階	世帯全員が住民税非課税で第2段階以外の方	基準額 × 0.75	46,900円
第4段階	本人が住民税非課税で世帯内に住民税課税者がいる方	基準額	62,500円
第5段階	本人が住民税課税で合計所得金額が200万円未満の方	基準額 × 1.25	78,100円
第6段階	本人が住民税課税で合計所得金額が200万円以上の方	基準額 × 1.5	93,800円

定通知書兼特別徴収開始通知書
年金からの支払いの対象とならず、平成20年度は納付書等により個別に支払っていただく方
【時期】
平成20年7月
平成20年度分保険料額決定通知書

定通知書
保険料納付書（10月から）
4月から年金天引き
4月に仮徴収額決定通知書を送りし、8月までの天引き額をお知らせしますが、再度7月に20年

度の保険料の決定通知書をお送りし、10月からの天引き額をお知らせします。
問い合わせ先
市役所 保険年金課
（964・4408）

サマースクール指導員募集！

東温市では、夏休み期間中に実施するサマースクールの指導員を募集します。サマースクールとは、夏休み期間中に行う小学生（1年～3年）を対象とした学童保育です。学童保育に関心がある方の応募を歓迎します。お気軽にお問い合わせください。

活動期間 (予定)	7月22日～8月31日 8時～18時まで (土曜・日曜・お盆を除く。)
場 所	北吉井あおい組 (横河原いわがらこども館内) 南吉井すみれ組 (南吉井小学校体育館内) 川上くすのき児童クラブ (川上小学校敷地内) 拝志ひまわりクラブ (拝志小学校体育館内)
指導内容	室内における学習・読書・遊戯等、または近隣においてスポーツ・野外活動などを行います。
募集対象	・子どもが好きで、明るく元気な方 ・教育関係の勤務経験のある方 ・教育学部または保育科等に在学されている学生の方 ・育児の経験のある方
賃 金	時給789円～868円

勤務を希望される方は、社会福祉課まで履歴書を提出してください。

申込・問い合わせ先
〒791-0292 東温市見奈良530-1
東温市役所 社会福祉課 TEL 964-4406



小学生クラブ
日 時
6月21日



いわがらこども館から

13時30分
内 容
料理
「ピザポテト・レモンかん」
定 員 12名
申込締切 6月10日
日 時
6月13日
10時30分～11時30分
内 容
工作
「双眼鏡プラネタリウム」
(先着25名)

日 時
6月27日
10時30分～11時30分
内 容
集団遊び
「七夕を楽しもう」
(自由参加)
日 時
6月4日
11時～11時30分
6月18日
11時～11時30分
親子で楽しむお話し会



税務課からのお知らせ

平成20年度から実施される 市・県民税の減額措置について

税源移譲により、所得税と市県民税との負担割合が大きく変わりましたが、平成19年中に所得税が課税されない程度まで所得が減少した方を対象として、税負担の緩和を図るための減額措置が設けられています。

この減額措置により、対象者の平成19年度市県民税額を、税源移譲前の税率により算定される額まで減額し、税源移譲により増額となつた市県民税相当額を、既に納付済みの平成19年度市県民税から還付します。減額措置の適用を受けられる方は、平成20年7月1日から同月31日の間に、平成19年1月1日現在にお住まいの市町村へ申告をする必要があります。

6月中に、個別に通知させていただきます。

問い合わせ先
市役所 税務課
(964・4403)

平成19年度市県民税の課税所得金額
(申告分離課税分を除く)



平成18年分所得税と平成19年度市県民税の人的控除の差の合計額

平成20年度市県民税の課税所得金額
(申告分離課税分を含む)

平成19年分所得税と平成20年度市県民税の人的控除の差の合計額

浄化槽の法定検査を

お忘れなく！

私たちが使った生活排水をきれいにすることで、環境保全に大きな役割を果たしている浄化槽。

浄化槽には、保守点検と清掃、それから法定検査が必要なことをご存知でしょうか。

法定検査は、水質検査などで浄化槽がちゃんと機能を果たしているかどうかを調べる重要な検査です。

浄化槽の設置者には管理責任があり、次のような義務があることを忘れないようにしましょう。

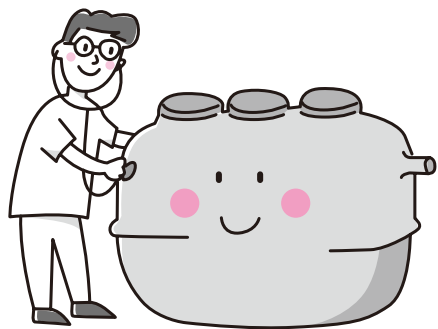

保守点検

浄化槽の正常な機能を維持するため、浄化槽の点検、調整又はこれらに伴う修理をする作業です。

清掃

清掃は浄化槽の運転に伴って必然的に発生する汚泥、スラム等を槽外に引き出し、その引出し後の槽内の汚泥等を調整し、その際、これらの作業に伴う単位装置や付属機器類の洗浄・清掃等を行う作業です。

法定検査

法に定める水質に関する検査で、7条検査と11条検査があります。

7条検査

浄化槽を使い始めて3か月後から8か月の間に実施する検査で、工事の状況や放流水を採水後、BOD検査等を実施して総合的に判断します。

11条検査

7条検査後、以降毎年1回実施する検査で、外観・

水質（BOD検査等）・書類検査を実施して浄化槽の機能判断を行います。

申込・問い合わせ先

愛媛県知事指定検査機関

社団法人 愛媛県浄化槽

管理センター

検査管理課

（ 9 2 5 ・ 8 1 6 8 ）

検査事業課

（ 9 2 3 ・ 9 3 1 3 ）

法定検査手数料

人 槽	5～10	11～20	21～50	51～100
7条 検 査 料 手 数	6,500円	8,000円	9,500円	11,000円
11条 検 査 料 手 数	5,000円	8,000円	9,500円	11,000円

101人槽以上については、愛媛県浄化槽管理センターまでお問い合わせください。

犬・ねこの引取りが有料になります...

現在、犬・ねこの引取りは無料で行っていますが、安易な飼養放棄の抑制、終生飼養の推進のため、10月1日から次のとおり有料となります。

ペットは大切な家族の一員です。愛情をもって終生飼いましょう。

手数料 生後91日以上のも 1頭につき 2,000円
生後91日未満のもの 1頭につき 400円

所有者の判明しない場合に限り、無料です。

手数料は、愛媛県収入証紙【愛媛県収入証紙売りさばき所（*東温市役所内、川内支所、あいしょく開発株式会社、伊予銀行横河原支店、等）で販売】で納入していただきます。

犬の場合は、引取りに際し、鑑札と狂犬病予防注射済票を持参してください。

引取られた犬・ねこの大部分は、殺処分されてしまいます。不幸な動物を増やさないために、不妊・去勢手術を受けさせましょう。動物を捨てることは犯罪（50万円以下の罰金）となります。

引取りを依頼される方、もう一度、考えてみてください。

どうしても飼い続けることができませんか...？

新しい飼い主をさがしましたか...？



入札結果報告

東温市で執行された入札結果を公表します。
表記内容【工事(業務)名・落札者・税込落札額】

- 4月1日
- 東温市水道施設巡回委託業務
イヨテツケーターサービス(株)...2,887,500円
 - 粗大ごみ等処理業務(重信地区)
オオノ開発(株)...28.35円/kg
 - 粗大ごみ等処理業務(川内地区)
(株)富久...28.24円/kg
- 4月2日
- 市道一円補修工事その1
協和道路(株)...44,100,000円
 - 東温市議会会議録調製業務委託
(株)会議録研究所...1,396,815円
 - 広報とうおん作成業務
岡田印刷(株)...3,591,000円
 - とうおん議会だより印刷
明星印刷工業(株)...1,764,000円
 - クリーンセンター薬品納入(キレート剤)
アイワク産業(株)...462円/kg
 - クリーンセンター薬品納入(消石灰)
アイワク産業(株)...112.35円/kg
- 4月9日
- ダイオキシン類等測定分析業務
(株)住化分析センター営業本部
愛媛営業所...1,050,000円
 - 東温市河川等水質検査委託業務
帝人工コ・サイエンス(株)
松山事業所...1,029,000円
 - ごみ質分析業務
愛媛県総合保健協会...554,400円
- 4月15日
- 東温市営下沖団地新築工事
(株)岡崎工務店...340,200,000円
- 4月16日
- 横灘団地汚水管渠工事その3
(株)塩坂建設...19,215,000円
 - 公用車購入(健康推進課)
(有)佐伯モータース...945,000円
 - 公用車購入(社会福祉課)
(有)佐伯モータース...935,000円
 - 公用車購入(保険年金課)
(有)重松自動車...849,200円
 - 市場横灘線測量設計委託業務
(株)ウエストコンサルタント...735,000円
 - 樋口公園公衆便所新築工事設計業務
柴田建築設計事務所...661,500円
 - 東温市農村環境改善センター空調設備工事
(株)アクセル松山...4,672,500円
- 4月23日
- 下沖団地施工監理委託業務
(株)大建設計工務...4,935,000円
 - 田窪団地集会所設計監理委託業務
(株)大野建築構造事務所...2,709,000円
 - 事務備品購入業務
アルファ文具...934,500円
 - 南野田白石農道測量設計委託業務
(株)親和技術コンサルタント...1,155,000円
 - 上村源平谷水路測量設計委託業務
(有)エイピー調査設計...577,500円
 - 吉久板戸水路測量設計委託業務
(株)ユニコン...892,500円

掲載【4月1日～4月23日入札実施分】

電子申請による申請手続きが拡大されました

東温市をはじめとする愛媛県や県内市町では、いつでもどこでもインターネットを使って簡単に申請・届出ができる電子申請システム「えひめ電子自治体共同運営サービス」を、平成18年6月から運用しています。

東温市では、現在40業務の申請や届出の受付をしていますが、平成20年6月1日から新たに15業務の申請手続きが追加されました。

また、「住民票」や「印鑑登録証明書」等が郵送により自宅に居ながらにして受け取れるサービス(代金引換郵便)を開始しましたので、是非ご利用ください。

ただし、代金引換郵便サービス及び一部手続きには申請者本人の電子証明書が必要となります。

くわしくは市役所市民課(964・4404)までお問い合わせください。

新たに追加された申請手続き

担当課	手続名
市民課	住民票の写しの交付申請〔郵送用〕
	印鑑登録証明書交付申請〔郵送用〕
	戸籍の附票の写しの交付申請〔郵送用〕
	住民票記載事項証明交付申請〔郵送用〕
	身分証明書交付申請〔郵送用〕
	住民票除票交付申請〔郵送用〕
税務課	所在地証明書
介護福祉課	介護保険利用者負担額減額・免除等申請
保険年金課	国民健康保険限度額適用・標準負担額減額認定証の再交付申請
	乳幼児医療費受給資格者証再交付申請
	乳幼児医療費受給資格変更届
	母子家庭医療費受給者証再交付申請
	母子家庭医療費受給者変更届
	重度心身障害者医療費受給者証再交付申請
重度心身障害者医療費受給者変更届	

問い合わせ先

市役所企画財政課(964-4401)

愛媛県電子自治体推進協議会事務局(912-2228)



こどもの日少年野球教室
基本の大切さを学ぶ



5月5日のこどもの日、元プロ野球選手が子どもたちに野球の魅力や技術を教える全国少年野球教室が開かれました。47全都道府県48会場で一斉に開催された教室の会場の一つとなった東温市総合公園グラウンドには、元プロ野球選手から直接指導を受けられるとあって、市内外から約130名の小学生と多数の野球指導者が参加。本格的なユニフォーム姿の子どもたちは入念な準備体操を行ったあと、約3時間にわたり、バッティングや守備、投球フォームなどの基本の大切さを真剣な態度で学んでいました。



東温高校皿大峰登山
心地よい達成感を味わう

おだやかな好天に恵まれた5月8日、第5回目となる東温高校皿ヶ峰登山が行われ、全校生徒約1,000名余りが往復16キロの山登りに挑戦しました。午前9時に下林を出発した生徒たちは、新緑もまぶしい大自然のなかを一步一步進みながら、標高1,150mの竜神平を目指します。班ごとに一列になって進む一行には、すれちがう一般の登山客からも激励の声が飛び、頂上の平原に到着した生徒たちは、心地よい達成感を味わっていました。



こども相撲大会
大人顔負けの真剣勝負！！

見奈良の素鷲神社で5月3日、こども相撲大会が開かれ、子どもたちの元気な歓声が境内に響きました。春祭りの行事として伝わる相撲大会は、今年も東温市柔相会が全面的にバックアップし、参加した子どもたちは境内に作られた丸い土俵の中で熱戦を繰り広げました。素早い押し出しやがぶり四つの力比べなど、大人顔負けの技をかけ合う真剣勝負に周囲の大人からも盛んな拍手が贈られていました。



自然体験教室

泥んこになって感じること...

今年も西谷小学校で自然体験教室が始まりました。これは、子どもたちに自然の大切さを伝えようと、7年前から保護者と学校と地域が力と知恵を出し合っている活動です。農家の人から田植えの仕方や稲の持つ力を勉強した子どもたちは、早速、水の張られた田で一列になって、一本一本丁寧に稲を植えました。田んぼには、泥んこになりながらも自然の持つ素晴らしさを実感した笑顔があふれていました。



宇氣洲神社 ジャズの夕べ 音楽との新しい出会いを求めて

4月19日、「宇氣洲神社 ジャズの夕べ」が開かれ、昨年に引き続き700名を超える聴衆が境内を埋めつくしました。このイベントは、地域住民でつくる田窪行政連絡協議会が主催しているもので、地域に新しい風を吹かせたいという願いから始まりました。神社でジャズを演奏するのは、クラッシュ・ジャズ・オーケストラの総勢20名。音楽との新しい出会いを体験してほしいとの熱演に聴衆は魅了されていました。

川の堰堤にこいのぼり を渡る季節の風物詩

重信川の上流、除の堰堤に今年も大群のこいのぼりが渡り、こどもの日の風景に彩りを添えました。これは、山之内地区の住民が地域の活性化を図ろうと重信川の兩岸に渡したワイヤに約100匹のこいのぼりを渡したのが始まりで、今ではこの季節を代表する重信川の風物詩となっています。瀬戸内の島石を使った圧倒的な造形美を誇る除の堰堤にこいのぼりの大群が泳ぐ姿に、訪れた人は目を奪われていました。



見ごろを迎えたポタン園 棚田に咲き誇る鮮やかな大輪

棚田が広がる井内で、薄紅色や紫色など1,000株以上のポタンが見ごろを迎え、たくさんの家族連れやグループが色鮮やかな花々を楽しみました。松江市の大根島から株を取り寄せて造られた約2,000平方メートルの棚田ポタン園には、今年も和洋約60種類が植えられ、純白の「連鶴」、濃い紫の「島大臣」、薄紅色を基調に花びらが違った色を見せる「島錦」などが咲き誇り、訪れた人たちが大輪の花を楽しみました。



SPOT NEWS



市役所からあなたへ スポットニュース

社会福祉課から

Tel.964-4406

一時保育が始まりました

5月7日から、拝志保育所で一時保育を実施しています。

一時保育とは保護者のパート就労や病気、その他の理由により、家庭保育が一時的に困難な場合、保育所でお預かりする事業です。是非ご利用ください。

対象児童

東温市に住所がある満4か月から未就学までの児童。

利用定員

1日あたり3人程度。ただし、受入児童の状況により変更することがあります。

利用料金

(給食代を含みます。)

3歳未満	2	000円
1日利用	2	000円
半日利用	1	000円
3歳以上	1	500円
1日利用	1	500円
半日利用	1	750円

市民税非課税世帯半額、生活保護世帯無料となりますので、申請の際にご相談ください。

実施場所 拝志保育所

保育時間

平日

8時30分から

17時30分まで

(1日また半日利用)

土曜日

8時30分から

12時30分まで

(半日利用)

申込方法

一時保育利用申込書が、社会福祉課と拝志保育所にありますので、ご記入の上、提出してください。

申込書以外の提出するものは、申し込みの際に説明します。

保育所で面接を行います。当日お子さんを預ける際に保育料をお支払いください。

問い合わせ先

社会福祉課

(964・4406)

拝志保育所

(964・3003)

(964・3149)

社会福祉課から

Tel.964-4406

6月は「児童手当現況届」を忘れずに!

児童手当を受けている方は、毎年6月中に「児童手当現況届」を提出しなければなりません。

この届は、児童手当を引き続き受ける要件があるかどうか確認するためのものです。この届の提出がないと、6月分以降の手当が受けられなくなりますので、ご注意ください。

また、所得制限により現在児童手当を受給していない方も、平成19年中の収入が著しく減少した場合や、扶養親族数が増えた場合などで受給できるようになることがあります。

公務員の方は勤務先で手続きをしてください。

手当の支給対象

児童手当等は、12歳到達後最初の3月31日までの児童を養育している方に支給されます。

支給額

3歳未満

一律 10000円

3歳以上

第1子・第2子

月額 5000円

3子以降

月額 10000円

支払時期

原則として、毎年2月・

6月・10月

所得制限限度額

所得が一定額以上の場合には所得制限により児童手当は支給されません。くわしくは社会福祉課までお問い合わせください。

問い合わせ先

社会福祉課

(964・4406)



65歳からのこころとからだの健康相談

65歳以上の方で心の悩みや心の病の相談、身体的な相談、地域生活の支援について精神科医師・保健師が無料で応じます。是非、ご利用ください。(完全予約制)

日時 6月13日 7月11日
15時～、16時～のいずれか
場所 家庭訪問または東温市役所
申込先 介護福祉課(TEL964-4411)



教育相談室は
☎964-3437
☎966-6150
です!

地域子育て支援センター
ファミリー*サポート*
センターとうおんから
Tel.990-1130

応援します!
あなたの子育て!

東温市では、地域における総合的な子育て支援を行う拠点として子育て支援センターを開設しています。

開設時間
8時30分～17時30分
(月～金曜日)

子育て・サポート

親子遊びの広場

(月1回第2火曜日開催)
親子で一緒に遊んだり、子育ての楽しさや悩みなどを気軽にしゃべりましょう。紙芝居、絵本の読み聞かせなども行っています。

日時 6月10日
9時30分～11時30分
内容 新聞で遊ぼう
場所 中央公民館
2階 大ホール

あおぞら広場

(週2回開催)

地域の親子が集える場所を提供しています。親子で楽しく遊んだり、おしゃべりをしたりしながら、友達を作りましょう。

火曜日 9時～11時
場所 川内健康センター2階

木曜日 9時～11時
場所 川内保育園園庭

遊具や砂場で遊ぼう
自由開放日
9時～11時

(水・木曜日)

年1回、初回参加時に保険加入(年間の保険料500円)が必要です。第3火曜日は「子育て・サポート・親子遊びの広場」です。会場を間違えないようお願いいたします。

育児相談

子育ての悩みや不安なことなどの相談をお受けしています。お気軽にお電話ください。ご希望があれば家庭訪問します。

ファミリー*サポート

*とうおんのご案内

利用会員(子育てを助けて欲しい人)と協力会員(子育ての手助けや協力をしてあげたい人)を登録会員制で、組織化した子育て支援です。登録をしていないと利用できません。事前に登録をしてください。

こんな時に利用できます
保育所、幼稚園などの送り迎えや急な仕事や体調が悪くて、子どもを預けたい。毎月1回情報交換と研修会等の楽しい集まりもあります。利用会員さんと協力会員さんとの交流を深め、協力会員さんの資質向上のための研修会も実施しています。

登録状況と年間活動件数
利用会員: 1333人
合計登録数: 1822人
協力会員: 31人
両方会員: 18人
年間活動数: 948回
(4月30日現在)
平成20年度研修会予定
5月 遠足(とべ動物園)

- 6月 幼児安全法
- 6月 アロマセラピー勉強会(協力会員対象)
- 7月 自然体験(風穴・そうめん流し)
- 9月 ミニ運動会
- 10月 親子の関わり方について
- 11月 人形劇鑑賞
- 12月 調理実習
- 2月 みんなでコンサート
- 3月 反省会・次年度実施計画について

協力会員さん大募集
少し空いている時間を、若いお母さんのために過ごしてみませんか。資格・年齢等不問です。子どもさんが好きな方・責任感のある方のご協力をお願いします。次のところまでご連絡ください。
申込・問い合わせ先
ファミリー*サポート*センターとうおん
東温市田窪2370番地
東温市中央公民館内
(.fax)990-1130



平成20年4月分 東温消防救急出場件数

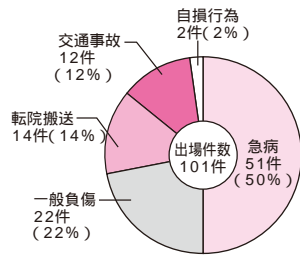

生活環境課からお知らせです

六価クロム地下水モニタリング調査結果

(4月21日採水分)

牛淵地区六価クロムの地下水等モニタリング調査地点(6か所)のうち、1地点の観測用井戸で環境基準値(0.05mg/ℓ以下)を超える値(0.07mg/ℓ)が検出されました。なお、周辺に常用的な飲用井戸もなく、人の健康等への影響を及ぼすものではありません。

生活環境課 964-4415

社会福祉課から

Tel.964-4406

臨時保育士募集

市では、臨時保育士を募集しています。

- 採用予定人員 若干名
- 雇用開始 平成20年7月
- 受験資格 保育士の資格を有する方(保育士登録の完了者)
- 月給 150,444円(昇給制度があります)
- 通勤費支給、社会保険等加入
- 提出書類 履歴書及び保育士証の写しを持参、又は郵送してください。
- 採用時には診断書を提出していただきます。
- 受付期間 5月26日～6月20日
- 採用試験 5月26日～6月20日
- 試験日 6月22日(日)
- 内容 作文・面接

パート保育士募集

市では、パート保育士を募集しています。

採用予定人員 若干名
雇用開始 平成20年7月
受験資格 保育士の資格を有する方(保育士登録の完了者)

時給・日給
時給 962円
日給 7696円

提出書類
履歴書及び保育士証の写しを持参、又は郵送してください。

採用時には診断書を提出していただきます。

受付期間 5月26日～6月20日
採用試験 書類選考

消防署から

Tel.964-5210

電気火災を防ごう!

電気を使用する器具や配線から火災が発生するケースがあります。その原因として、「漏電」「過熱」「トラッキング現象」などいろいろありますが、普段の生活の中で、出来ることから始めて電気火災を防ぎましょう。

- 電熱器等の高温を発生する電気製品の周りに燃えやすいものを置かないようにしましょう。
- コードなどには、安全に使用できる電気の容量が表示されています。表示の容量を超えないようにしましょう。
- ロッカーや冷蔵庫の裏など、ホコリと湿気が溜まりやすい場所にある差し込みプラグは定期的に乾いた布などでホコリを拭き取りましょう。

- 配線の被覆や心線が損傷してしまい、発熱、短絡(ショート)から出火に至る原因として、維持管理や取り扱いの不適切な対応によるものが多くなっています。また、接続部やコンセントの受け刃の緩みにより発熱して出火に至る場合もあります。
- 日常から電気器具の点検を心掛けて電気火災を防ぎましょう。

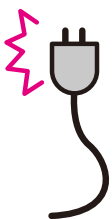

- 電気火災を防ぐ注意点
- 差し込みプラグを抜く際はコードの部分を持って引つ張らないで、プラグ本体を持ってコンセントから抜きましょう。
- コードが家具などの下敷きになったり、押しつけたりしていないか注意しましょう。
- コードはちよつとした衝撃でも損傷しやすく、金具等で打ち付けて止めるのはやめましょう。
- コードを束ねたり、ねじれたままの状態で使用すると発熱のおそれがあるので注意しましょう。



問い合わせ及び提出先

〒791-0292
東温市見奈良530-1
東温市役所 社会福祉課

東温市役所ファックス一覧表
【代表】☎964-1609

市役所(本庁)

1階	☎964-4446
2階	☎964-4447
4階	☎964-4449
5階	☎960-5186
川内支所	☎966-5679

東温市役所電話一覧表
【代表】☎964-2001

総務部

総務課	☎964-4400
企画財政課	☎964-4401
税務課	☎964-4403
市民課	☎964-4404
川内支所(代表)	☎966-2222

保健福祉部

社会福祉課	☎964-4406
介護福祉課	☎964-4411
健康推進課	☎964-4407
川内健康センター	☎966-2191
保険年金課	☎964-4408
生活環境課	☎964-4415

産業建設部

農林振興課	☎964-4409
産業創出課	☎964-4414
都市計画課	☎964-4412
建設課	☎964-4413
国土調査課	☎966-2190
下水道課	☎964-4417
会計課	☎964-4402

公営企業局

水道課	☎964-4416
-----	-----------

教育委員会事務局

学校教育課	☎964-4420
生涯学習課	☎964-1500
中央公民館(代表)	☎964-1500
川内公民館(代表)	☎966-4721
図書館	☎964-3414
// (川内分館)	☎966-4721
歴史民俗資料館	☎964-0701
東温市学校給食センター	☎966-6322
農業委員会事務局	☎964-4410
監査事務局	☎964-4419
議会事務局	☎964-4422
東温市消防署	☎964-5210
さくらの湯	☎960-6511

災害に備えて“いざ”というときの連絡先

災害が発生し、または発生する恐れのある場合、市役所総務課内に災害対策本部が設置されます。

東温市災害対策本部(設置時) ☎964-4400

東温市役所 危機管理室 ☎964-4400

東温市役所(代表) ☎964-2001 ☎964-1609

東温市消防署 ☎964-5210 ☎964-5503

介護福祉課から

Tel.964-4411

恩給欠格者 戦後強制抑留者 引揚者の皆さんへ

旧軍人等で恩給等を受けていない恩給欠格者、戦後、ソ連やモンゴルに強制抑留された方、終戦に伴い本邦以外の地域から引揚げてこられた方の「ご本人」に、あらためて慰藉の念を表すため、内閣総理大臣名の『特別慰労品』を贈呈しています。

過去に内閣総理大臣名の書状等を受けた方、書状を受け資格があったにもかかわらず、請求されていない方も対象となります。

- ・請求書は、介護福祉課及び川内支所の窓口にあります。
- ・請求期間は、平成19年4月1日から平成21年3月31日までです。

資格要件などについてのお問い合わせは、独立行政法人平和祈念事業特別基金までお願いします。

無料電話
0120-234-933
月～金 9時15分～17時15分

土日祝日は休みとなります。



松山東社会保険事務所からのお知らせ

松山東社会保険事務所では、次のとおり、年金相談の時間延長及び休日における年金相談を実施しています。平日や昼間に相談できない方は、是非ご利用ください。

年金相談の時間延長
6月末まで平日19時まで延長

休日開庁による年金相談
毎月第2土曜日 開庁時間 9時30分～16時
6月21日、6月22日 も開庁します。



「年金相談の時間予約」を受け付けています

年金相談の待ち時間を解消するため、時間予約による年金相談を受け付けています。あらかじめ、ご都合のよい日・時間を電話等で松山東社会保険事務所までお申込みください。

松山市朝生田町1丁目1番23号
松山東社会保険事務所 (946-2146)

ロバート先生の

英語で

ほっと

一言



東温市の皆さん、こんにちは。
春休みに京都、大阪、奈良、姫路に行ってきました。まさに桜のシーズンでしたが、見頃にはまだ早かったです。しかし京都御所の桜は特に美しかったです。旅行中に桜味のアイスクリームを食べ、後で木に咲いている桜の花も食べてみました。驚くほどその味は似通っています。この味を発明した人に脱帽します。

旅行中に気に入った場所は奈良です。(毎晩、大阪のハードロックカフェで本場アメリカ料理を食べにいったことを除いてですが)特に東大寺はよかったです。建物は見事で、大仏は本当に感動的でした。けれども東大寺での一番の経験は、屋根瓦が売られていたことでした。寺は今修復中で、その僧たちが1000円で屋根瓦を売っていました。友達と私はそれぞれ瓦を買い、説明を受けた後、自分の名前、国、日付を書き、表側に願い事を書きました。だから、私はこの素晴らしい寺に寄進したと自信をもって言うことができます。また私が家族に贈っているのがきいっばいに書けるほどの出来事があったので、よかったですと思います。

それでは。
ロバート・M・クビチェク

English

Greetings Toon,

Over Spring Break, I went to Kyoto, Osaka, Nara, and Himeji. It was right around cherry blossom season, so many of the areas were lightly populated with the flower. The blossoms at the Kyoto Imperial Palace were particularly beautiful. While I was there, I ate some cherry blossom-flavored ice cream and later actual cherry blossom. They tasted surprisingly similar, so I tip my hat to whoever invented the flavor. My favorite part of the trip (besides getting to eat authentic American food every night at Hard Rock Café: Osaka) was my visit to Nara. I especially Todaiji Temple: the building was massive and the Great Buddha most impressive. Though, the best part of the Todaiji experience was the roof tiles that were for sale. The temple is currently under reconstruction, so the monks that reside there were selling roof tiles for 1000 Yen. Each of my friends and I bought a tile and, as per instruction, wrote our name, country of origin, the date and our wish onto its surface. So, I can proudly say that I contributed to the great temple, which was good because it gave me something to write about in all the postcards I send home.
Best Regards,
Robert M. Kubicek

ふれあい広場

「ふれあい広場」に耳寄りな情報をお寄せください。「満1歳ハッピーバースデー」のコーナーでは、市内にお住まいで発行月に満1歳の誕生日を迎えられるお子さんの顔写真とコメントを掲載してします。6月10日までに総務課(964-4400 soum@city.toon.ehime.jp)へ写真とコメントをお寄せください。

愛媛大学教育学部との連携協力体制づくり



4月17日、愛媛大学教育学部長と東温市教育長が「愛媛大学教育学部と東温市教育委員会との連携協力に関する覚書」にサインしました。これは、相互の施設や人材等の資源を活用して、継続的に連携協力することを目的として取り交わしたもので、今後、教育学部と連携した研究推進や研修会等への愛大教授の招聘、学生の教育実習等での交流がより活発になるものと期待を集めています。

連絡先

「食の社会問題」安全から環境まで」
山内(964・5622)

講 演 野崎 賢也 先生
愛媛大学地域創生
研究センター准教授

食の安全についての学習会
日時 6月7日
13時30分～15時30分

きらり東温からお知らせします
開催します。
中国の餃子問題、穀物の高騰による食糧不足など、食の安全に対する意識が高まっているなか、身近な食品や地産地消について、この機会に学習しませんか。
ご近所お誘い合せの上、お気軽にご参加ください。



満1歳

Happy Birthday



新田 窪

真尋 (まひろ) (6月21日)

まひくん、1歳おめでとう。これから可愛い笑顔で周りを和ませてね。

「満1歳ハッピーバースデー」のコーナーでは、満1歳の誕生日を迎えるお子さんの顔写真とコメントを掲載しています。



ふるさと交流館さくらの湯が10周年を迎えました。5月10日に開催された記念感謝祭では、バザーも行われ、飛び入り参加の愛媛FCのオレレくんともま媛ちゃんがお会話を盛り上げていました。



5月8日、重信川河川敷ではご組合東温支部がボランティア清掃を行いました。横河原の河川敷に集合したメンバーは、ゴミ袋を片手に放棄されたゴミを拾い集めると、きちんと分別して作業を終りました。

Meeting place

東温市老人クラブ連合会総会



4月24日、中央公民館大ホールで東温市老人クラブ連合会の総会が開催され、各地区の老人クラブから総勢250名の会員が参加しました。大会では、橋本会長が「これからも培った知識や経験を生かして地域に貢献しましょう。」と挨拶。27名の会員に市老連会長表彰として、賞状と記念品が授与されました。



東温市民大学を開講します

開催日 7月13日
時間 13時～16時
場所 坊つちゃん劇場

内容
講演「龍馬の男気」
講師 高知県龍馬館 森館長
観劇「ミュージカル龍馬」
受講料 1,600円
6月10日より中央公民館と文化協会で販売します。

始めませんか 太極拳

ゆったりとした動きで、心と体をほぐしませんか。健康づくり、転倒予防、ストレス解消など。初心者の方、大歓迎。運動のできる服装でお越しください。体験、見学は無料です。



開催日 毎週水曜日
時間 10時～11時30分
場所 中央公民館 大ホール
問い合わせ先 村越 由佳
(964-7721)



情報ボックス

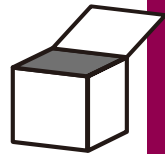

新体力テスト

あなたの体力や運動能力を測定してみませんか。市民の皆さんの体力・運動能力の現状を把握し、生涯スポーツ振興の資料とするために、次により「新体力テスト」を開催します。参加を希望される方は、6月16日 までに生涯学習課までお申し込みください。

日時・場所
 ・6月19日
 19時30分～21時30分
 川上小学校体育館
 ・6月20日
 19時30分～21時30分
 南吉井小学校体育館
 (15分前受付開始)
 測定内容



握力、上体起こし、長座体前屈、反復横とび、往復持久走、立ち幅跳び
 対象者
 市内在住で年齢が、平成20年4月1日現在で満20歳から64歳までの方です。
 参加費 無料
 申込先 中央公民館内
 生涯学習課 社会体育係
 (964・1500)

海上自衛隊呉地方隊 展示訓練

日時
 7月19日・20日
 9時～16時
 乗艦場所(予定)
 呉・宇品・岩国・松山
 展示海域
 広島湾
 申込期間
 6月2日～6月30日
 (必着) までに往復はがきで次のところまでお申し込みください。
 応募多数の場合は抽選となります。
 申込先
 〒737 8554
 海上自衛隊呉地方総監部
 広報係(住所不要)
 問い合わせ先
 自衛隊愛媛地方協力本部
 広報室
 (941・8382)

市役所駐車場に「優先区画」を設置しました!

市役所庁舎一般駐車場の身体障害者用区画を「優先区画」として案内看板を設置しました。今回表示されたマークは、ハートプラスマーク、オストメイトマーク、マタニティマークです。

この駐車スペースは、体の不自由な方、身体内部に障害をもつ方や妊娠中の方などの優先駐車場です。市民の皆様のご理解とご協力をお願いします。



視覚障害者福祉地域講習会
 補装具・日常生活用具などを実際に体験する講習会を開催します。参加費は無料です。

日時
 6月11日
 13時30分～15時30分

場所 中央公民館
 3階 会議室
 対象者
 ・地域在住の視覚障害者
 ・視覚障害者福祉関係者
 問い合わせ先
 東温市視覚障害者協会
 白戸
 (907・1187)



愛媛FCをみんなで応援しよう

開催日	キックオフ	対戦相手	マッチシティ・マッチタウン
6月 8日	13:00	F C 岐阜	内子町
6月15日	13:00	水戸ホーリーホック	鬼北町
6月21日	16:00	横浜F C	新居浜市
6月29日	19:00	アビスパ福岡	久万高原町
7月 9日	19:00	サンフレッチェ広島	松前町
7月30日	19:00	徳島ヴォルティス	砥部町

入場券申込は、8月1日予定！

9月5日 は、東温市マッチシティの日です！
 【試合日】9月5日 19:00 キックオフ
 対戦相手 湘南ベルマーレ
 【試合会場】ニンジニアスタジアム(県総合運動公園陸上競技場)

愛媛MPをみんなで応援しよう

開催日	開始時間	対戦相手・球場
6月 5日	18:30	福岡レッドワblers 坊っちゃんスタジアム
6月 6日	18:30	福岡レッドワblers 坊っちゃんスタジアム
6月 7日	14:00	徳島インディゴソックス 坊っちゃんスタジアム
6月 8日	13:00	長崎セインツ 川之江球場
6月14日	15:00	香川オリーブガイナーズ 今治市営球場
6月20日	18:30	高知ファイティングドッグス 坊っちゃんスタジアム
6月21日	14:00	高知ファイティングドッグス 坊っちゃんスタジアム

エイズ予防休日検査・相談

愛媛県では、6月1日から7日までの1週間を「愛媛HIV検査普及週間」と定め、エイズ予防と検査普及に関する啓発活動等を実施します。

期間中、松山保健所では休日にも血液検査や相談を実施しますので、是非、ご利用ください。

休日検査・相談
 6月1日・6月7日
 13時～14時

定期検査・相談

毎週水曜日
 13時～14時
 実施場所
 松山市北持田町132
 愛媛県松山保健所
 1階 予診室

えひめITフェア2008

日時
 6月6日・7日
 10時～17時

会場
 アイテムえひめ
 内容
 地デジ、ブロードバンド、セキュリティ、ケイタイ、ネットワーク等
 最新のIT技術に触れてみませんか。
 問い合わせ先
 えひめITフェア
 運営事務局
 (946・8618)
 ホームページ
<http://www.dpc-net.co.jp/it-fair/>



第32回全国育樹祭式典
 参加者募集

愛媛県では、10月26日、愛媛県武道館において、「育てよう、緑あふれる日本の未来」をテーマに、皇族殿下をお迎えして「第32回全国育樹祭」を開催します。

県実行委員会では、式典参加者の一般公募を実施しています。式典に参加を希望される方は、応募要領をご覧のうえ、直接実行委員会へお申し込みください。

応募要領(兼参加申込書)は、東温市役所受付、東温市農林振興課、東温市川内支所に備えています。

子育て支援

サポート会員募集

子育てを応援して下さるサポート会員(有償ボランティア)を募集します。

サポート会員養成研修会
 6月25日・26日・27日

10時～16時(予定)
 受講料 無料

場所 愛媛県勤労会館
 締め切り 6月20日
 問い合わせ先
 子育て支援
 えひめ緊急サポート
 ネットワーク事務局
 (998・6848)

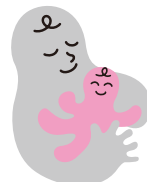

就労を希望する障害者と
 受入先企業を募集します

愛媛県では、障害者の方の就職に役立つ職業訓練を、企業・社会福祉法人・NPO法人・民間教育訓練機関等に委託して実施します。

障害者職業訓練コーディネーターが、公共職業安定所と連携し、障害者ごとに委託先、訓練コース、カリキュラムをコーディネートします。

問い合わせ先

県立松山高専技術専門学校
 (924・5808)
 (FAX 924・5769)
 愛媛県労政雇用課
 (912・2503)
 (FAX 941・5619)



**プチサラダ！
わくわく工作ランド**

針金でいろいろな物を作ってみませんか？

日時 6月17日
16時30分～17時30分
場所 中央公民館
受講資格 市内の小学校・中学校に通う児童生徒
申込先 生涯学習課
(964・1500)

**プチサラダ！
世界に飛び出せ！
キッズ広場**

英語や国際マナーについて勉強する教室です。

日時 6月11日
6月25日
17時30分～18時20分
場所 中央公民館
2階 研修室

受講料 1回につき5000円
教材費等自己負担
保険料 5000円
スポーツ安全保険
(初回のみ)

受講資格 市内の小学校・中学校に通う児童生徒
申込先 生涯学習課
(964・1500)



花いっぱい運動

ご家族・お友達と一緒に参加して、私たちの住むまちを花いっぱいにしてみませんか。
皆さんの参加をお待ちし

ています。

日時 6月7日・14日
9時～11時
場所 中央公民館 西側駐車場
少雨の場合は決行しません。



**川内公民館さくら講座
氣功体験教室**

日時 6月10日
14時～16時
場所 川内公民館 和室
募集人員 30名
講師 豊島 由理子先生
内容 心と体が柔らかく軽くなります。
申込期限 6月6日
申込方法 川内公民館へ直接
またはお電話(966・4721)にて
お申込ください。

パソコン講座

日時 6月23日～6月28日
(連続する6日間)
19時30分～21時30分
場所 中央公民館2階
青年室
募集人員 15名
申し込みが多い場合は抽選となります。
受講料 1000円代程度
(テキスト代)
受講資格 市内在住の方

第2回人権ゼミナール

日時 6月26日
13時～15時
場所 川内公民館
講師 東温市特別支援教育
巡回指導員 渡部 徹
どなたでも当日、参加できます。



第3回東温市民バレーボール大会

日時 7月6日
開会式 8時30分～
場所 ツインドームほか市内各体育館



たくさんの方の声援をお待ちしています！

6月の図書館

本館

TEL 9 6 4 - 3 4 1 4
 FAX 9 6 4 - 7 3 2 2
 ホームページ <http://www.toon-lib.jp>
 メール book@toon-lib.jp
 開館時間 9時～19時
 休館日 6月30日

川内分館

TEL 9 6 6 - 4 7 2 1
 開館時間 9時～17時15分
 休館日 6月15日・30日



移動図書館車運行表

一般地区

幸楽
 9日・23日
 南方・則之内・河之内・町西
 9日・23日
 山之内・樋口・横河原
 10日・24日
 志津川・八反地・西岡・田窪・牛淵
 11日・25日
 上樋・播磨台・野田・新村・北野田
 12日・26日
 上村・下林・上林
 13日・27日
 則之内東・河之内・滑川・土谷・松瀬川
 14日・28日
 北方・松瀬川・南方
 7日・21日
 南方・吉久・井内・則之内西
 8日・22日
 北方西・横河原・田窪団地・上林・下林・
 南野田・堀池
 1日・15日

小学校・幼稚園

北吉井小学校 3日・17日
 北吉井幼稚園 3日・17日
 西谷小学校・幼稚園 4日・18日
 上林小学校 4日・18日
 東谷小学校・幼稚園 5日・19日
 川上小学校 6日・20日
 重信幼稚園 6日・20日
 拝志小学校 2日・16日
 川上幼稚園 2日・16日



**おほしさまを眺めん会
春の夜空を楽しもう**

図書館では、みなで春の夜空を堪能し、楽しいひと時を過ごそうと思いい、イベントを開催します。

日時

6月7日
 19時30分～21時

(悪天候時でも開催)

場所

市立図書館(本館)

参加人数

先着30名とします。

市内在住の方を優先し

ます。
 小学生以下の方は、保護者同伴とします。

応募方法

市立図書館(本館)で受付をするか、お電話(964・3414)ください。

活動内容

・春の星空に関するミニ講座

・天体望遠鏡や双眼鏡をおして土星や月、春の大三角形(うしかい座、しし座、おとめ座)を鑑賞します。

・プラネタリウム鑑賞

・望遠鏡の使い方講座(悪天候時)

教科書展示のお知らせ

小学校・中学校の教育現場で現在使われている検定教科書を次の日程で展示します。

是非この機会に、現在の教育状況を知る参考にしてみてください。

展示期間

6月20日～7月4日

(2週間)

展示教科書

小・中学校で使われている全ての教科

館内でも閲覧のみとなりますので、貸出しはいたしません。

新刊案内

『介護にかかるとお金の介護保険だけでまかなえるのか?』LTC研究会/『学校裏サイト/ケータイ無地帯から子どもを救う方法』下田博次/『知つてるようで知らない日本の作法』森荷葉/『言葉がけ』ひとつで子どもがかわる/子育ての5の『困った』に答える本/原坂一郎/『防犯先生の子ども安全マニュアル』清水賢一/『季節の保存食 いちごジャムから梅干し・みそまで』石原洋子/『バター、オイルなしでもこんなにお



いしいふとらないお菓子』茨木くみ子/『ああ、阪神タイガース! 負ける理由、勝つ理由』野村克也/『サザエさんの東京物語』長谷川洋子/『いつも君の味方』さだまさし/『別冊図書館戦争』有川浩



健康推進課 964-4407
川内健康センター 966-2191

こころの健康相談（予約制）

原因はわからないがしんどい、人間関係がうまくいかないなど、心や体の相談を医師と保健師が応じます。

日時 6月18日 10時～12時

久米病院 大上 まどか医師

場所 川内健康センター・東温市役所及び家庭訪問

定員 2名

ソフト・エアロビ

音楽に合わせて、やさしいエクササイズを行います。

初級者向けのソフトなエアロビクスを実現しました。

楽しみながら足腰を強くして、健康な体を手に入れましょう。そしてこころも体も若返りしましょう！

実際に昨年参加された方は、筋力やバランス能力の改善が見られています。

次のようなことが気になる方、是非、ご参加ください。

歩いていてつまずいたり、転びそうになった経験がある方！

最近、体重が増えてきたと感じる方！

ジムに行くにはお金がかかるしついていけないと思っている方！

今の自分の体がどれだけの能力があるのか知りたい方！

内容	実施日	時間	申込	費用
教室説明会 講師 愛媛大学教育学部保健体育科 教授 浅井英典	8月 1日	13:30 ～ 15:00	締切 7/25	無料
運動前体力測定	8月29日	予約制		
エアロビクス ストレッチ 講師 フィットネスインストラクター 井門恵理子先生	9月1・8・16・22・29日 10月6・14・20・27日 11月10・17・25日 おおむね毎週月曜日に実施	10:30 ～ 11:30	随時 受付	参加費 1コース 1,000円 保険料 (500円)
運動前体力測定	12月上旬	予約制		

8月と12月の体力測定を両方行った方のみ、12月に骨密度測定を行い、2月に体力測定の結果とあわせて骨密度測定の結果説明会を行います。

講座の終了時に自主グループへの参加をお手伝いします。

場所 川内公民館 大ホール（土足）

参加費 14回1コースで1,000円とスポーツ保険料500円程度をご持参ください。

準備物 運動できる靴、タオル、お茶（水）

申込 健康推進課までご連絡ください。

ドクターの健康
百科



逆流性食道炎について

消化器内科医師
久保 義一

逆流性食道炎は最近我が国でも食生活や生活様式の欧米化が進み、高齢化や肥満に伴い増加傾向にあります。胸やけや胸痛などの症状がある方は注意が必要です。放置した場合吐血する場合があります。今回この病気の症状、病態、検査方法および治療について述べます。

臨床症状

一般的には夜間の胸やけ、腹痛、つかえ感、悪心、嘔吐などであるが、重症では嚥下障害や体重減少を認める。時として狭心症と誤診されたり気管支喘息の原因になったりする場合がある。

病態

逆流性食道炎は攻撃的因子と防御的因子のバランスが破綻して発症するものと考えられている。攻撃因子として胃酸、胆汁の逆流による粘膜障害、防御因子として逆流防止機構などがある。食道裂孔ヘルニアがあると胃酸が逆流して食道粘膜が障害を起こすと考えられている。

検査方法

胃内視鏡検査で食道粘膜のびらんや潰瘍があると診断でき、食道裂孔ヘルニアや多量の胃液を認めた場合、潜在的な逆流性食道炎を疑う。バリウムを使用した上部消化管造影検査も診断に有用である。

治療

生活指導としては腹圧の上昇を防ぐために、コルセット、ベルト、帯などで腹部を強く締めすぎないようにする。重いものを持ったり、前屈する姿勢をとらないようにする。肥満や便秘に注意し、喫煙はやめることも重要である。食事指導として逆流物の量を減らすために一回の食事を少なくし、就寝時の逆流を少なくさせるために、寝る前2時間の摂食はさける。脂肪食、アルコール類、カフェインを多く含んだ食品を控えることが大事である。

薬物治療として酸分泌抑制剤があるが、近年90%の有効性を持つ強力な酸分泌抑制剤が使用できるようになった。プロトンポンプ阻害剤がこれで3種類が発売されている。長期投与も可能でほとんど副作用がない。服用した患者さんは速く来ればよかったと言う方が多い。この薬よりは酸分泌抑制の弱い薬もあるが軽快する方も多い。制酸剤、粘膜保護剤や消化管運動調節剤も有効である。内視鏡的治療や外科的治療も医療の進歩に伴い進んできているが薬物治療がほとんどである。

最後に逆流性食道炎による胸やけの方がおられましたら、薬が大変効果あり症状がほとんど消失しますので怖がらず受診することをお勧めします。

やっぱり健康 Healthy Life

母子保健事業

お母さんの健康を守り、健やかな子どもを産み育てるための保健サ・ビスを行っています。

乳幼児健診・相談・教室

事業名	内容	対象児	実施日	時間	場所
赤ちゃん相談	身体計測・育児相談 栄養相談	乳幼児	4日・11日 18日・25日	9時30分～11時	川内健康センター
離乳食教室	離乳食のすすめ方について の学習と試食 個別相談	平成20年 2・3月生	6月25日	受付：9時45分～ 相談：10時～ 11時30分	中央公民館
7か月児教室	病気についての話 むし歯予防の話 事故予防の話 個別相談	平成19年 11月生	6月25日	受付：12時45分～ 教室：13時～ 14時30分	
3歳児健康診査	3歳児の健康の確認 と相談	平成16年 11・12月生	6月18日	受付：13時～14時	
幼児はみがき教室	歯の染め出し 歯みがき指導 歯科診察・フッ素塗布 ミニ講話	平成17年 1～12月生	6月3日	受付：9時～11時	川内健康センター

予防接種

麻しん風しん（MR）混合 3、4期が平成20年度から5年間の予定で実施されます。

対象者		接種期間	場所
3期	平成7年4月2日～平成8年4月1日生まれ （中学1年生に相当する年齢の者）	平成21年3月末日まで （平成20年6月末日までの期間） に接種することが望ましい。）	医療機関での 個別接種
4期	平成2年4月2日～平成3年4月1日生まれ （高校3年生に相当する年齢の者）		接種を希望する医療 機関への予約が 必要です。

老人保健事業

健やかな老後を過ごすための予防的な観点から40歳以上の方を対象の事業を行っています。

健康相談

血圧測定等を行っています。健康に関することはお気軽にご相談ください。

日時 毎週水曜日 9時～12時

場所 川内健康センター隣、健康ハウス

病態別栄養相談（予約制）

食事記録にもとづいて管理栄養士による栄養計算や個人に応じた相談、またご質問などにもお答えいたします。

実施日	場所	時間
6月13日	中央公民館	9時～12時 栄養相談1時間
6月27日		

予約時間 9時～10時、10時～11時、11時～12時

おわびと訂正

5月号の衛生委員名簿をおわびして訂正します。
北方東地区（誤）渡邊 政男（正）渡邊 政男



CALENDAR

6

7

季節の足音 あのころ

白猪の滝といえば、冬に凍りつく滝として有名ですが、四季折々の表情で私たちを楽しませてくれます。春の山吹や藤の花、夏の新緑、秋の紅葉、そして、滝の入口付近にある問屋の菖蒲園では、そろそろ、色とりどりの菖蒲が花を咲かせる頃。この季節のおすすめスポットです。



1 日	当番医 愛媛十全医療学院附属病院 966-5011 古典講座 13:30 ~ 中央公民館	19 木	人権相談 13:00 ~ 市役所 ふれあい相談 13:00 ~ 福祉館 新体力テスト 19:30 ~ 川上小学校
2 月		20 金	新体力テスト 19:30 ~ 南吉井小学校
3 火	健康体操 19:30 ~ 福祉館	21 土	かぼちゃんのおはなしかい 11:00 ~ 市立図書館
4 水		22 日	当番医 中川病院 976-7811 たまゆら読書会 9:30 ~ 北野台集会所 川内中央読書会 14:00 ~ 川内公民館
5 木	ふれあい相談 13:00 ~ 福祉館	23 月	パソコン講座 19:30 ~ 中央公民館
6 金		24 火	パソコン講座 19:30 ~ 中央公民館 健康体操 19:30 ~ 福祉館
7 土	花いっぱい運動 9:00 ~ 中央公民館 かぼちゃんのおはなしかい 11:00 ~ 市立図書館	25 水	さくらの湯 休館日 古典講座 13:30 ~ 中央公民館 各種相談 事業 10:00 ~ 市役所 13:00 ~ 福祉館 世界に飛び出せ! キッ ス広場 17:30 ~ 中央公民館 パソコン講座 19:30 ~ 中央公民館
8 日	当番医 西村医院 964-2461 たまゆら読書会 9:30 ~ 北野台集会所 わんぱく広場 10:00 ~ 中央公民館	26 木	ちびちびちゃんのおはなしかい 11:00 ~ 市立図書館 ふれあい相談 13:00 ~ 農村環境改善センター 人権ゼミナ ール 13:00 ~ 川内公民館 パソコン講座 19:30 ~ 中央公民館
9 月	行政相談 13:00 ~ 福祉館	27 金	レディース学級 13:30 ~ 川内公民館 パソコン講座 19:30 ~ 中央公民館
10 火	いきがい大学 9:00 ~ 中央公民館 健康体操 19:30 ~ 福祉館	28 土	パソコン講座 19:30 ~ 中央公民館 かぼちゃんのおはなしかい 11:00 ~ 市立図書館
11 水	人権相談 13:00 ~ 川内公民館 世界に飛び出せ! キッズ広場 17:30 ~ 中央公民館	29 日	当番医 増田整形外科 970-2020
12 木	ちびちびこのおはなしかい 10:00 ~ 市立図書館 ふれあい 相談 13:00 ~ 農村環境改善センター 行政相談 13:00 ~ 農村 環境改善センター 人権問題懇談会 19:30 ~ 福祉館	30 月	
13 金		7/1 火	健康体操 19:30 ~ 福祉館
14 土	花いっぱい運動 9:00 ~ 中央公民館 かぼちゃんのおはなしかい 11:00 ~ 市立図書館	2 水	
15 日	当番医 愛媛病院 964-2411 たまゆら読書会 9:30 ~ 北野台集会所 大人と子どものふれあい広場 13:00 ~ 坊っちゃん劇場	3 木	ふれあい相談 13:00 ~ 福祉館
16 月		4 金	
17 火	わくわく工作ランド 16:30 ~ 中央公民館 健康体操 19:30 ~ 福祉館	5 土	
18 水		6 日	当番医 中野クリニック 960-5800 東温市民バレーボール大会

人の動き (平成20年5月1日現在)

人口	
男	16,594人 (+ 66)
女	18,165人 (+ 26)
計	34,759人 (+ 92)
世帯	13,653戸 (+ 81)
	()内は前月比

表紙の写真

今年のゴールデンウィークは天候に恵まれ、県内の観光地は例年以上の人出で賑わったようです。5月3日と4日の2日間、下林の愛媛県花き総合指導センターで行われた第43回えひめ花まつりには、農家が栽培した花のコンクールやフラワーデザインの展示のほか、花や苗の即売も行われ、色とりどりの美しい花に囲まれた会場は春を満喫する大勢の人々で賑わいを見せていました。

編集後記

今月の特集は、商工会が企画した『とうおんブランドまるごとパック』を取り上げました。東温市でとれた良質のはだか麦ともち麦にこだわって創られた逸品がぎゅーりと詰まった、この『とうおんブランドまるごとパック』。限定300個がアツという間に完売したとのこと。実は私も買いました。さっそく特製のダンボールを開けると、そこには、ふだん不摂生な生活を送っている体に良さそうな『とうおんブランド』たちが…。おかげでお腹も気持ちも癒されました。