

## 特集

# 子育てでは 一人じゃやらない

東温市では昨年、282人の新しい命が誕生しました。しかし、その数は第2次ベビーブームの昭和49年の約6割となっています。

全国的に少子化や核家族化が進むなか、子育てをする環境は変化し、さまざまな問題も起こっています。でも、たいへんで、しんどい子育てだけど、「今日は何が起きるかな」「明日はどんなことができるかな」と、わくわくすることもいっぱいあるはず。

今月は、みんなで子育てについて考えてみませんか。



全国的な傾向として進む少子化。国全体で1人の女性が一生のうちに住む平均的な子どもの数である合計特殊出生率は昭和49年から下がりはじめ、平成17年には、出生数は106万人、合計特殊出生率は1.25となり、いずれも過去最低を

記録しました。

この年、日本は明治時代に人口動態の統計をとり始めて以来、初めて出生数が死亡数を下回り、総人口が減少に転ずる人口減少社会を迎えています。平成18年には、出生数が109万人、合計特殊出生

率は1.32と増加したものの、これは一時的な反転で、今後は減り続けるといわれています。このまま少子化傾向が続くと、人口減少が加速度的に進行し、2100年の日本の総人口は現在の半分以下になると見込まれ、こう

した急速な人口減少は、経済面や福祉面をはじめ、社会全体に大きな影響を与えると考えられ、今や少子化対策は最重要課題となっています。ここ数年の東温市の出生数をみると、平成17年が257人、平成18年が

259人、昨年在が282人となっており、全国的な少子化のなか、増加の傾向がみられますが、それでも第2次ベビーブームの昭和49年と比べると約6割という状況です。

最近、テレビや新聞で児童虐待のニュースが頻繁に取り上げられています。子どもを守るはずの親が、子どもを放置したり、暴力を振るうという、心が痛む事件の数々。

しかし、子育てや仕事などに追われる忙しい日々のなかで、楽しいはずの子育てが、かえってストレスになってしまうことは、少なからず誰もが経験していることではないでしょうか。一昔前なら、三世代が同居し、お祖父さんやお祖母さんがそばにいて子育てを支えたり、隣近所で助け合いながら子育てが行われていました。

しかし、核家族化が進み、個人主義の風潮が高まった昨今では、親が子育てに対する不安や悩みを相談できず、抱え込んでしまうこと

もしばしば起こっているのです。

「オギヤー。」と泣く産声を聞きながら、「生まれてきてくれてありがとう。」と感謝し、胸がいっぱいになったことは、親となった人なら誰もが経験していることでしょう。

親にとって子どもは何も

のにも代えがたい宝であるように、子どもたちは、私たちの地域にとっても大切な存在です。

東温市では、子どもたちの健やかな成長を願って、「子育て支援センター」を開設しています。

週に2回行われている「あおぞら広場」は、親子のふれあいの場として園庭や市の施設を開放する事業。数多くの親子が交流を深めて



数多く親子連れが参加する「あおぞら広場」には、子どもを育てるものどおしの同じ悩みや思いを共感できる友達との出会いがありました。「このまちに住んでよかった。」という声が聞かれた広場には、みんなでわいわいおしゃべりできる子育て、子どもの成長にわくわくする気持ちがあふれているようでした。

(左から渡部さん親子、池田さん親子、野中さん親子)

います。

川内健康センターの2階で行われている「あおぞら広場」を取材しました。

ドアを開けると、子どもたちの歓声が響き、フロアはすでに多くの親子連れで賑わっていました。

子どもたちは、思い思いに滑り台やボール遊びに夢中になり、お母さんは仲間やスタッフとおしゃべりをしながら、子どもたちを温かく見守っています。

この「あおぞら広場」をきっかけに知り合ったというのは、渡部さん、池田さん、野中さんです。「ここに来ると、子育て真っ最中のお母さんたちと情報交換できるのでうれしいです。普段は一人で子どもたちと過ごしていますから、ストレス解消にもなっています。」と笑顔で話してくれました。

東温市では、「子育て支援センター」のほかにも、保育所、幼稚園などの送り迎えや、急な仕事や体調が悪くて子どもを預けたいなど、子育てを援助してほしい人と子育てを援助したい人が子育てを支え合う「ファミリー・サポート・センターとうおん」や拝志保育所

始まった一時保育事業など、さまざまな支援策で子育て真っ最中の皆さんを応援しています。

少子化問題には、さまざまな要因が複雑に絡んでいます。

実際、生まれる子どもが減って、隣近所を散歩しても子育てする仲間に出えないという声も耳にしますが、今回、子育ての現場を取材して印象に残ったことは、子どもたちはもちろん、何よりお母さんたちの生き生

きとした笑顔でした。

そして、そんな笑顔のすぐそばには、温かく見守る多くの人がいました。

子育てに行き詰まったら、自分一人だけで考えず、いろいろな人と話をして、ふれ合ってください。

私たちの住むまちには、子育てを助け、支える人たちがたくさんいます。

子育ては、決して一人だけのものではないのですから。

問い合わせ先  
社会福祉課  
(964・4406)



親子遊びの場



あおぞら広場

# 財政状況を公表します!



地方自治法および東温市財政状況の公表に関する条例に基づき平成19年度(3月末)の財政状況を公表します。

歳入予算総額 129億6,821万円  
収入済額 110億9,433万円

歳出予算総額 129億6,821万円  
支出済額 90億5,738万円

## 歳入 ● 一般会計 ● 歳出

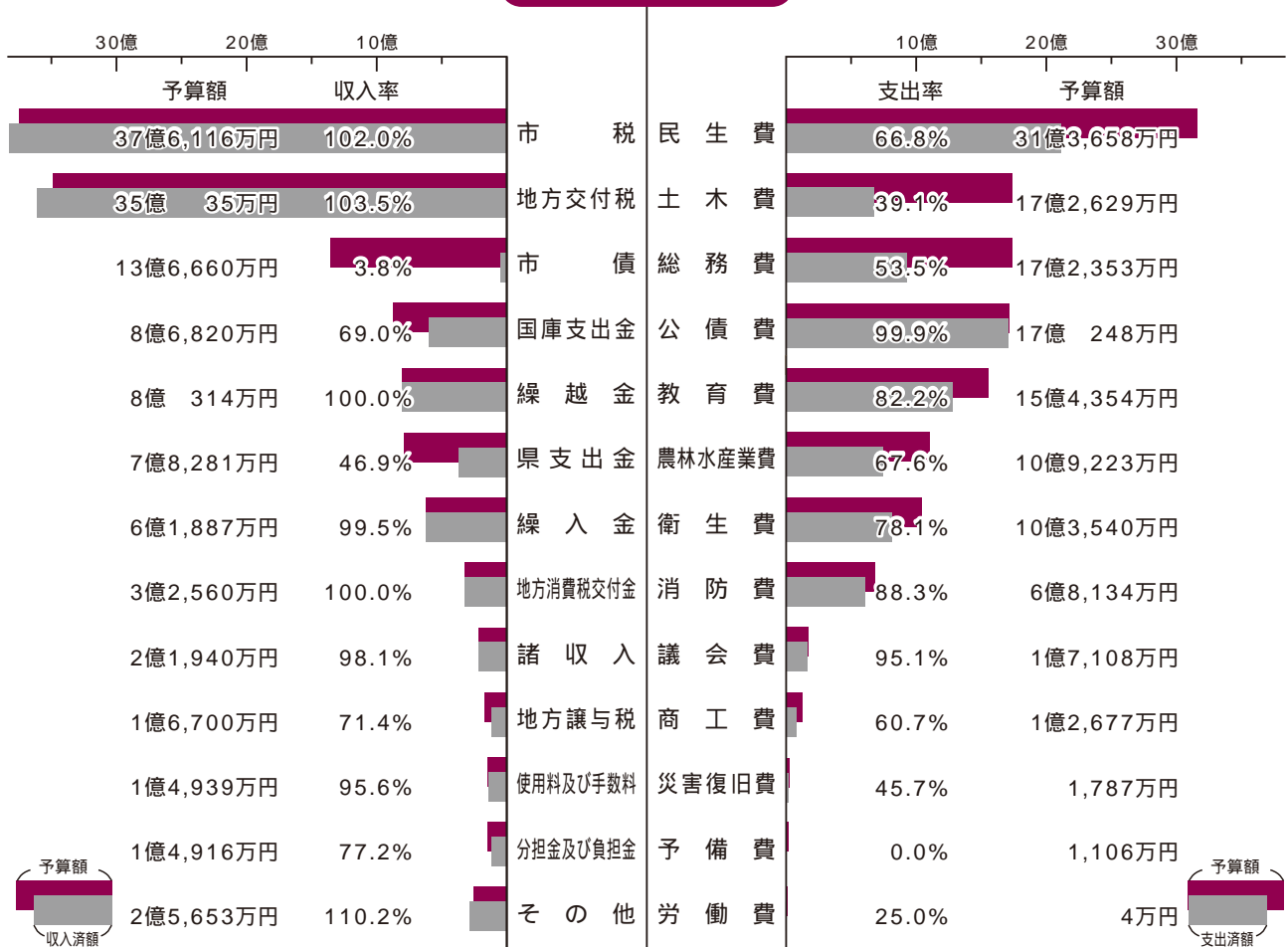

概要  
市では、毎年7月と10月の年2回、市の財政状況を公表しています。今回は平成19年度(平成19年4月1日から平成20年3月31日まで)の財政状況についてお知らせします。

〔用語解説〕  
一般会計とは、福祉、環境、ごみ処理、公園整備、教育など市が行う行政サービス全般に関する事業の経理を行う会計のことです。

〔特別会計〕  
特別会計とは、ある特定の事業を行うために、特定の歳入・歳出を一般会計と区分して経理するための会計です。

〔企業会計〕  
企業会計とは、独立採算制を原則とする企業的色彩の強い事業を行う場合に設置する特別の会計です。東温市では水道事業を企業会計で運営しています。

概要  
市では、毎年7月と10月の年2回、市の財政状況を公表しています。今回は平成19年度(平成19年4月1日から平成20年3月31日まで)の財政状況についてお知らせします。

〔用語解説〕  
一般会計とは、福祉、環境、ごみ処理、公園整備、教育など市が行う行政サービス全般に関する事業の経理を行う会計のことです。

〔特別会計〕  
特別会計とは、ある特定の事業を行うために、特定の歳入・歳出を一般会計と区分して経理するための会計です。

〔企業会計〕  
企業会計とは、独立採算制を原則とする企業的色彩の強い事業を行う場合に設置する特別の会計です。東温市では水道事業を企業会計で運営しています。

## 特別会計予算執行状況

会計名	予算額	収入済額	収入割合	支出済額	支出割合
国民健康保険特別会計	36億8,320万円	28億8,448万円	78.3%	31億7,116万円	86.1%
老人保健特別会計	36億9,502万円	31億1,647万円	84.3%	33億5,214万円	90.7%
介護保険特別会計	28億3,708万円	22億2,441万円	78.4%	25億2,880万円	89.1%
ふるさと交流館特別会計	2億2,721万円	1億7,815万円	78.4%	1億8,016万円	79.3%
簡易水道特別会計	151万円	1,860万円	1231.8%	115万円	76.2%
農業集落排水事業特別会計	1億4,733万円	2,737万円	18.6%	1億3,773万円	93.5%
公共下水道事業特別会計	14億8,100万円	7億4,191万円	50.1%	12億3,538万円	83.4%

## 水道事業会計予算執行状況

区分	収入予算額	収入済額	収入割合	支出予算額	支出済額	支出割合
収 益	6億4,774万円	6億3,453万円	98.0%	6億7,633万円	6億3,975万円	94.6%
資 本	18億4,622万円	18億4,758万円	100.1%	19億5,406万円	19億4,148万円	99.4%

水道事業の地方債現在高 81億814万円

## 市債の現在高

起債区分	区分別現在高
一般公共事業	3億1,046万円
一般単独事業	71億9,601万円
公営住宅建設事業	1億1,838万円
学校教育施設整備事業	9億9,471万円
災害復旧事業	2億684万円
一般廃棄物処理事業	1億8,798万円
厚生福祉施設整備事業	1億7,290万円
社会福祉施設整備事業	3,389万円
地域改善対策特定事業	1,786万円
減収補てん債	2億5,185万円
財源対策債	3億8,892万円
臨時財政特例債	5,073万円
減税補てん債	7億5,730万円
調整債	742万円
公有林整備事業	715万円
臨時税収補てん債	1億1,832万円
臨時財政対策債	30億922万円
合併円滑化資金県貸付金	3,205万円
合 計	138億6,199万円

## 税等の収入状況

区分	予算額	収入済額
市民税	16億5,018万円	16億9,658万円
固定資産税	18億4,018万円	18億6,994万円
軽自動車税	7,067万円	7,241万円
市たばこ税	1億9,533万円	1億9,154万円
入湯税	480万円	407万円
国保税	7億8,598万円	7億1,297万円
介護保険料	4億6,326万円	4億6,599万円
集排使用料	2,581万円	2,633万円
下水使用料	1億6,140万円	1億7,213万円
合 計	51億9,761万円	52億1,196万円

## 市の主な財産の状況 (一般会計・特別会計)

基 金	45億7,719万円	
内 訳	財政調整基金	22億1,370万円
	減債基金	6億7,009万円
	その他基金	16億9,340万円
土 地	10,806,437㎡	
建 物	141,694㎡	

〔地方交付税〕 市の財政状況に応じて国から交付されるお金です。

〔市債〕 学校や道路、公園などの公共施設を整備するために国や銀行から長期に借り入れるお金です。

〔繰越金〕 前年度から繰り越したお金です。

〔国庫支出金・県支出金〕 特定の事業を行うために国や県から交付される負担金や補助金です。

〔民生費〕 住民の一定水準の生活と安定した社会生活を支援するための経費です。

〔土木費〕 道路や河川、公園などの整備を行う経費です。

〔総務費〕 市の全体的管理費や自治振興、選挙などの経費です。

〔公債費〕 市債の返済にかかる経費です。

お問い合わせ先  
企画財政課  
(964・4401)

# 東温の夏 花火の夏

## 観月祭ボランティア募集!!

観月祭実行委員会では、「観月祭」の当日の8月23日 までの準備、当日の運営と翌日の清掃活動などのボランティアを募集しています。  
ひと夏の思い出として一緒に「観月祭」を盛り上げ、充実した汗を流しませんか。

### □対象者

高校生以上の方  
(住所と性別は問いません)  
※ただし高生の場合は親権者の同意が必要です。  
※団体での参加も可能です。

### □活動内容

観月祭の会場設営から翌日の後片付け(清掃)などです。

### □活動期間

8月16日～8月23日

※観月祭は8月23日、雨天の場合の予備日は翌日の8月24日です。

※活動期間内において、可能な範囲の活動で結構です。

### 募集期間

7月1日～7月31日

募集人数 100名程度

参加していただいた方には、Tシャツをお渡しします。

### 活動条件

- ・観月祭当日は全員お揃いのTシャツを着用します。
- ・報酬や交通費の支給はありませんのでご了承ください。
- ・高校生の方は18時までの活動となります。

・ボランティア保険の加入(参加者の自己負担はありません)

申込方法・申込用紙

申込用紙に必要事項を記入のうえ、事務局(東温市商工会館内)へ郵送、FAXまたはEメールでお申し込ください。

市役所と東温市商工会のホームページにも掲載しています。

申込・問い合わせ先

〒791・0211

東温市見奈良495番地3

東温市商工会館内

観月祭実行委員会事務局

964・1254

964・3938

E-mail

toon@shokokai.ahime-jinetsu.or.jp

### 観月祭ボランティア申込書

フリガナ				団体の数	人
団体名				性別	男・女
フリガナ	年齢	歳			
氏名 <small>団体の場合は代表者名</small>					
住所					
電話番号	自宅( )	-	携帯	-	-
FAX番号					
E-mail					
活動希望日 <small>(希望する日に を付けて下さい)</small>	8月16日	・ 17日	・ 18日	・ 19日	・ 20日
	22日	・ 23日	【観月祭当日】	24日	・ 21日
高校生の場合 <small>(親権者の同意)</small>	私は、上記氏名の者が観月祭でボランティア活動することに同意します。				
	親権者名				印

# 国民健康保険税を緩和します！

税務課 TEL964-4403

平成20年4月以降、75歳以上の方は、後期高齢者医療制度に移行し、新制度の保険税を納めていただくこととなります。それにともなって、国民健康保険に加入する方の保険税負担が急に増えることがないように、国民健康保険税については、次のように軽減されます。

国民健康保険に加入している世帯で、75歳以上の方が後期高齢者医療制度に移行し、75歳未満の方が引き続き国民健康保険に加入することになる場合

所得の低い方の国保保険税の軽減が引き続き受けられます

保険税の軽減を受けている世帯は、世帯構成や収入が変わらなければ、5年間今までと同じ軽減を受けることができます。

例

平成20年3月まで  
夫、妻ともに国保の被保険者

妻72歳 夫76歳

世帯の保険税	軽減
--------	----

国民健康保険



平成20年4月から  
夫が後期高齢者医療制度、妻が引き続き国保の被保険者である場合

5年間今までと同じ軽減が受けられます

所得に応じて軽減が受けられます

保険税		保険料	
-----	--	-----	--

国民健康保険 後期高齢者医療制度

7割、5割、2割の軽減は、均等割額（1人当たりが負担する保険税）及び平等割額（世帯ごとに負担する保険税）が対象となり、国が定める軽減基準所得額（基礎控除前）などで判定します（2割軽減を受けるための申請が不要になりました）

世帯ごとにご負担いただく国保保険税が半額になります

国民健康保険の被保険者が1人となる場合には、5年間、世帯ごとにご負担いただく保険税が半額になります。

例

平成20年3月まで  
夫、妻ともに国保の被保険者  
妻72歳 夫76歳

被保険者均等割 1など	被保険者均等割 など
世帯別平等割 2	

国民健康保険



平成20年4月から  
夫が後期高齢者医療制度、妻が引き続き国保の被保険者である場合

5年間半額になります

被保険者均等割 など	保険料
世帯別平等割	

国民健康保険 後期高齢者医療制度

- 1 被保険者均等割・・・被保険者1人当たりでご負担いただく保険税
- 2 世帯別平等割・・・世帯ごとにご負担いただく保険税

申請の必要はありません。

軽減の該当世帯には、軽減後の保険税で通知します。

75歳以上の方が会社の健康保険などの被用者保険から後期高齢者医療制度に移行することにより、その扶養家族である被扶養者の方（65～74歳）が新たに国民健康保険に加入することになる場合

申請により保険税の軽減が受けられます（該当する世帯には随時、減免申請書を送付します）

新たに国民健康保険に加入し、国保保険税を納めていただくことになった方については、市税務課の窓口申請いただければ、2年間、所得に応じてご負担いただく保険税が免除されるとともに被保険者1人当たりでご負担いただく保険税が半額となり、さらに、旧被扶養者のみの場合には、世帯ごとにご負担いただく保険税も半額になります。

例

平成20年3月まで  
夫が会社の健康保険の被保険者、妻がその被扶養者  
夫76歳 被保険者 妻72歳 被扶養者

保険料あり	保険料なし
-------	-------

会社の健康保険（被用者保険）



平成20年4月から  
夫が後期高齢者医療制度、妻が新たに国保の被保険者になる場合  
2年間の軽減が受けられます

保険料	所得割 3
	被保険者均等割
	世帯別平等割

後期高齢者医療制度 国民健康保険

- 3 所得割・・・所得に応じてご負担いただく保険税

**児童手当現況届の提出は  
お済みですか！**

児童手当は、12歳到達後最初の3月31日までの児童を養育している方に、手当を支給することにより、家庭における生活の安定と児童の健全な育成に役立てることを目的とした制度です。児童手当を受けている方は、毎年6月中に「児童手当現況届」を提出しなければなりません。

この届は、児童手当を引き続き受ける要件があるかどうかを確認するためのものです。この届の提出がないと、6月分以降の手当が受けられなくなりしますのでご注意ください。

また、所得制限により現在児童手当を受給していない方も、平成19年中の収入が著しく減少した場合や、扶養親族数が増えた場合などで受給できるようになることがあります。

くわしくは社会福祉課（964・4406）までお問い合わせください。

なお、公務員の方は勤務先で手続きをしてください。

# 子どもの各種手当について

**児童扶養手当を  
受給されている方へ！**

現在、受給されている児童扶養手当は、母子家庭の自立を促進するという目的で見直しが行われ、平成20年4月以降は、手当を受け始めてから5年以上または支給要件に該当する月から7年を経過したときのいずれか早い時期（以下「5年以上経過等」という）で、8歳未満の児童を監護している場合を除き、その一部の支給が停止されることとなっています。

「一部支給停止適用除外事



由」に該当される場合は、所定の手続きを行っていたらなければ支給停止されることはありません。

引き続き同様の手当を受給することができ、証明書の提出が必要ですので、必ず指定する提出期限までにご提出ください。

手当を受け始めてから5年以上経過した方には、事前にご案内します。提出が無い場合は、手当は1/2となりますのでご注意ください。

また、5年以上経過等に該当する年には、書類の提出が最初の経過月と現況届

時と2回必要となり、翌年以降は現況時の1回の提出が必要となります。

くわしくは社会福祉課（964・4406）までお問い合わせください。

**児童扶養手当一部支給  
停止適用除外事由とは：**

- 受給者が：
  - 就業している。
  - 求職活動その他自立に向けた活動を行っている場合
- 身体上または精神上の障害がある場合
- 負傷・疾病その他これに類する事由により就業することが困難である場合

- 児童・親族が：
  - 受給資格者の監護する児童または受給資格者の親族が、障害の状態にあること、負傷・疾病により相当期間療養が必要であることおよび要介護状態にあることその他これに類する事由により受給資格者がこれらの者の介護を行う必要があり、就業することが困難である場合

**児童扶養手当等の現況届と  
所得状況届を忘れずに！**

児童扶養手当、特別児童扶養手当、特別障害者手当、障害児福祉手当及び経過的福祉手当の受給資格がある方は、引き続き手当を受ける要件があるかどうかの確認を受けるため、「現況届」または「所得状況届」を受付期間中に提出する必要があります。提出が無い場合、支給を受けることができなくなり、受給させていただきます。

受給されている方には、後日ご案内しますので社会福祉課（964・4406）までご提出ください。

手当種類	受付期間	提出書類
児童扶養手当	8月1日から8月31日まで	現況届
特別児童扶養手当	8月11日から9月10日まで	所得状況届
特別障害者手当		
障害児福祉手当		
経過的福祉手当		

# 東温市 高齢者世帯交通・防災セーフティ アドバイザーが訪問します

お年寄りが被害に遭う交通事故が多発しています。東温市では、高齢者を交通事故から守るために市内にお住まいの75歳から89歳の方のお宅をアドバイザーが2人1組で訪問します。

高齢者の交通事故をなくすため、市民の皆さんのご理解とご協力をお願いします。

目的  
高齢者の皆さんの交通安全

- ・ 故の防止と防災啓発に努めます。
- ・ 内容  
交通安全に関する資料の配布と説明
- ・ 交通安全アンケート
- ・ 反射材の配布
- ・ 交通に関する相談
- ・ 防災対策に関する相談等

訪問予定地区(6~8月)  
南方西・南方東・町西・町東  
訪問地区は、順次広報等でお知らせします。  
訪問時間  
平日の9時~16時  
問い合わせ先  
東温市役所  
総務課 危機管理室  
964・4400

## 医療制度が変わりました！ ~ 集団健診について ~

平成20年4月から、特定健診・特定保健指導を医療保険者が実施します。  
特定健診・特定保健指導は、メタボリックシンドロームの予防に焦点をあてた健診となり内容も変わります。  
特定健診及び75歳以上健診を受診するには、「特定健診受診券」と「健康保険証」が必要です。  
がん健診等は、医療保険の種類に関係なく今までどおり受診できます。

持参品	特定健康診査 (40~74歳)		健康診査		がん検診 胸部検診 肝炎ウイルス検査 (今までどおり)
	国保加入者	国保以外	75歳以上健診	30歳代健診	
健診申込者に事前に送付する問診票等書類一式					
健康保険証				×	×
ご加入の医療保険者の発行する特定健診受診券				×	×

国保加入者の特定健診と75歳以上健診の受診券は同封書類一式の中に入っています。

東温市国民健康保険以外の医療保険に加入している方へ  
がん検診は、今までどおり対象年齢であれば受診できます。  
特定健診(40~74歳)は、ご加入の医療保険者が発行する「特定健診受診券」と健康保険証を持参すれば、受診できます。  
特定健診を受診される方は、次の2点を加入している医療保険者に確認してください。(医療保険者は健康保険証に記入しています)

- ・ 特定健診受診券の発行方法や時期
- ・ 東温市が集団健診を委託している健診機関(愛媛県総合保健協会)で特定健診を受診できるかどうか  
特定健診受診券の発行時期によっては、健診日程の後半に集中する可能性があります。がん検診等の申し込みをされている方は、できるだけご案内した日時に受診してください。

集団健診日程表(7月~8月中旬分)  
受付時間 7:30~10:00 8:00~10:00 9:00~10:30  
13:00~14:00 13:30~15:00

実施場所	日程	健診種別及び受付時間												
		特定健診	75歳以上	30歳代	肝炎	胸部	胃	大腸	前立腺	子宮	乳			
上林小学校	7/1													
和田丸集会所	7/3													
井内公民館	7/3													
奥松瀬川公民館	7/4													
土谷公民館	7/4													
拝志小学校	7/8													
南野田集会所	7/8													
中央公民館	7/14													
中央公民館	7/15													
南吉井小学校	7/23													
北吉井小学校	7/24													
東谷小学校	7/29													
川内健康センター	8/6													
川内健康センター	8/7													
川内健康センター	8/10													

問い合わせ先  
がん検診 川内健康センター(966-2191) 健康推進課(964-4407)  
特定健診・特定保健指導 保険年金課 分室(966-2224)





# 国民年金

## 保険料を納めるのが困難なときは… 「保険料免除制度」の手続きを！

### 申請免除

保険料の納付が困難なときは、所得に応じて4段階の免除制度があります。承認をうけると、保険料の全額もしくは一部の納付が免除されます。

#### 承認期間

平成20年7月分

平成21年6月分

#### 申請免除の種類

全額免除、4分の3免除、2分の1免除、4分の1免除  
対象となる方

平成19年の所得（収入）が少ない方。

障害者または寡婦であつて、平成19年の所得が125万円以下の方。

失業、倒産、天災などにあつたことが確認できる方。

生活保護法による生活扶助以外の扶助を受けている方。

特定障害者に対する特別障害給付金を受けている方。

### 若年者納付猶予

30歳未満の方に限り利用できる制度です。保険料の納付が困難なときは、承認を受けると、その期間の保険料の納付が猶予されます。（猶予期間10年間）

#### 承認期間

平成20年7月分

平成21年6月分

#### 対象となる方

30歳未満で平成19年の所得（収入）が少ない方  
失業、倒産、天災などにあつたことが確認できる方。

申請手続きに必要なもの

年金手帳または基礎年金番号がわかるもの（納付書等）

印鑑（本人が申請、署名する場合は不要）

他の市区町村から転入された方（平成20年1月2日以降転入）は、前年の所得証明書等

失業などを理由とするときは、次のいずれかの書類が必要で、雇用保険受給資格者証の写し

### 学生納付特例

まだ平成20年度の申請をされていない方、学生で保険料の納付が困難なときは、承認を受けると、その期間保険料の納付が猶予されます。

#### 承認期間

平成20年4月分

平成21年3月分

#### 対象となる方

大学（大学院）、短大、高等学校、高等専門学校、専修学校及び各種学校（\*1）などに在学する20歳以上の学生等（\*2）

で、学生本人の平成18年の所得が118万円以下の方。

（\*1）各種学校の学生は修業年限が課程に在学していれば対象となります。

（\*2）夜間部、定時制課程、通信制課程の学生も対象となります。

申請手続きに必要なもの

年金手帳

- ・雇用保険被保険者資格喪失確認通知書の写し
- ・雇用保険被保険者離職票の写し
- ・雇用保険の適用のない離職者の方は、市役所保険年金課へお問い合わせください。

- ・平成20年度有効の学生証の写しまたは在学証明書
- ・印鑑（本人が申請、署名する場合は不要）
- ・会社等を退職されて学生になられた方は、次のいずれかの書類が必要です。

- ・雇用保険受給資格者証の写し
- ・雇用保険被保険者資格喪失確認通知書の写し
- ・雇用保険被保険者離職票の写し

国民年金の保険料免除申請については、次のところまでお問い合わせください。



申請・問い合わせ先

東温市役所保険年金課  
松山東社会保険事務所

☎964-4408  
☎946-2146

## 注 意 点

- 国保加入者全員分（修学のため転出している世帯員を除く）が揃っているかご確認ください。
  - 水色の部分を台紙からはがしてご使用ください。
  - 70歳以上の高齢受給者の方は、保険証に負担割合が記載されています。
  - 保険証の有効期限が年齢等によって異なる場合があります。国民健康保険から社会保険等に加入し、切り替えの手続きを済まされていない方は、早急に手続きを行ってください。
- 現在ご使用の保険証は、個人情報に十分ご留意のうえ各自処分していただくか、市役所保険年金課または川内支所まで返却してください。（郵送可）

問い合わせ先  
保険年金課（ 9 6 4 ・ 4 4 0 8 ）

**国民健康保険証の更新について**

現在、東温市国民健康保険に加入されている方の保険証の有効期限は、平成20年7月31日までになっています。

新しい保険証は、7月末までに世帯ごとに配達記録郵便でお送りしますので、届きましたら、次の注意点や、住所・氏名・生年月日などに誤りがないかをお確かめください。

## 後期高齢者医療被保険者の方へお知らせします！

### 入院時の医療費、食事代について

入院したとき	医療費の1割（現役並み所得者は3割）を負担しますが、1か月の一部負担金は、次の限度額までとなります。	現役並み所得者	80,100円 + { (医療費 - 267,000円) × 1% }	
		一 般	44,400円	
		低所得	24,600円	
			15,000円	
入院中の食事代	1食260円の標準負担額を支払い、残りは後期高齢者医療が負担します。住民税非課税世帯の方の標準負担額は次の額になります。	低所得	90日までの入院	210円
			90日を超える入院 (過去12か月の入院日数)	160円
		低所得	100円	

### 療養病床に入院する場合の食費・居住費の負担について

所得区分	食費（1食）	居住費（1日）
現役並み所得者	460円	320円
一 般		
低 所 得		
低 所 得	130円	0円
老齢福祉年金受給者	100円	

入院医療の必要性の高い人 人工呼吸器、中心静脈栄養等を要する人や脊髄損傷（四肢麻痺が見られる人）難病等の人 については、食費のみの負担となります。

**医療費、食事代等の減額措置を受けるには**  
所得区分の低所得 ・ の要件に該当する方は、申請して減額認定証の交付を受け、病院の窓口に表示すれば、医療費は各区分の限度額までの負担になり、食事代等は各区分の金額に減額されます。

#### 所得区分の該当要件

現役並み所得者：課税所得が145万円以上の後期高齢者医療被保険者又は70歳以上の人と同じ世帯に属する後期高齢者医療被保険者

低所得：世帯主及び世帯全員が住民税非課税の人

低所得：世帯主及び世帯全員が住民税非課税かつ、各種所得等から必要経費・控除を差し引いた所得（年金所得は控除額を80万円として計算）が0円となる世帯に属する人

一 般：上記のいずれにも該当しない人

#### 申請時必要なもの

後期高齢者医療被保険者証 印鑑 病院の領収書等入院日数の確認が出来る書類（申請しようとする日から過去1年間、入院期間が通算で90日を超える場合のみ） 老齢福祉年金受給者の方は国民年金証書

申請場所 東温市役所 保険年金課（ 964 - 4408 ）

# 省エネを实践する kids ISO 14000 プログラム 挑戦者募集 !!



東温市では、環境負荷と家計負担の軽減のため、さまざまなエコ活動を推奨しています。その一つがKids ISO 14000プログラムです。

これは、子どもたちへの環境教育の一つとして、子どもたちが家庭における省エネ等の取り組みを通じて環境マネジメントの手法を学ぶプログラムです。

子どもたちが家庭でリ

ダーになって省エネ、節水、ごみ減量化などの取り組みの方向性や基本的な考え方を定め、実行に向け努力します。

実践期間は入門編で2週間、初級編で2か月となります。

このKids ISO 14000プログラムを、エアコンの使用等で消費電力が増える夏にかけて取り組んでみてはいかがでしょうか。

簡単な計算や、省エネに向けた作戦づくりなどがあり、ゲーム感覚で省エネに取り組みます。

家計にやさしいことはもちろん、きつと身近なエコに気付くはずですよ。

## 対象

キッズの部

小学3年生、中学3年生

シニアの部

65歳以上の方(先着10名)

ただし、同じプログラムを实践する子どもがいる世帯は除きます。また、対象外の世帯には、えひめ環境家計簿がありますので、こちらの方も勧めます。

「レジ袋! NO! キャンペーン2008」  
参加協力店を募集します!

東温市、松山市、伊予市、松前町、砥部町、久万高原町の3市3町では、ごみの減量と地球温暖化対策の一環として、「ごみ」として捨てられている不要なレジ袋を削減するために、「レジ袋! NO! キャンペーン2008」の参加協力店を募集します。

## 内容

10月~12月のキャンペーン期間中、参加協力店は買い物客が一回の買い物につき、レジ袋を断るごとに、応募カードにスタンプ一個を押印します。買い物客はスタンプ10個が押印されたカードで各種景品が当たる抽選に応募できます。事業の詳細につきましては、8月4日に松山市で開催予定の「参加協力店説明会」で説明します。募集締切  
7月31日

## 対象

3市3町のいずれかの地域内に店舗を有し、レジ袋を買い物客に渡している小売店。

## 申込方法

店名、店舗所在地、代表者名、担当者名、連絡先を記入し、はがき(当日消印有効)かFAX、またはメールでお申し込みください。



## 申込・問い合わせ先

〒791-0292  
東温市見奈良530番地1  
東温市役所 生活環境課  
TEL964-4415 FAX964-4446  
メールアドレス  
seikatsukankyo@city.toon.ehime.jp

# 入札結果報告

東温市で執行された入札結果を公表します。  
表記内容【工事(業務)名・落札者・税込落札額】

- 4月30日
- 総合公園樹木管理委託業務(A工区)  
(有)新立造園...4,200,000円
  - 総合公園樹木管理委託業務(C工区)  
高須賀緑地建設(株)...7,024,500円
  - ゆるぎ公園樹木管理委託業務  
(有)総合緑地開発...1,365,000円
  - 重信地区都市公園植栽管理委託業務  
(有)総合緑地開発...1,470,000円
  - 川内地区都市公園等植栽管理委託業務  
高須賀緑地建設(株)...2,310,000円
  - 林道上林河之内線法面工事  
(有)佐々木建設...3,171,000円
- 5月14日
- 東温市学校給食センターホール赤外線遮蔽工事  
(株)山装...1,384,950円
  - 東温市市有施設収集運搬処分業務  
(株)富久...141.75円/kg
  - 野田地区水路維持管理委託業務  
(株)都クリーン...840,000円
  - 川内地区統合簡易水道川内地区給水管実施設計委託業務  
(株)松山測量設計...735,000円
  - 重信地区統合簡易水道重信地区給水管実施設計委託業務  
(株)親和技術コンサルタント...6,720,000円
  - 軽四貨物自動車購入  
(有)川内ホンダ販売...706,800円
  - 公用車購入(軽四2台)  
中島モータース...2,027,715円
  - 東温市指定ごみ袋作成業務  
村上産業(株)...4,700,850円
  - 污水管渠詳細設計委託業務(重信処理区)その2  
(株)芙蓉コンサルタント...13,545,000円
  - 污水管渠詳細設計委託業務(重信処理区)その1  
(株)エイトコンサルタント...7,035,000円
  - 污水管渠基本設計委託業務(重信処理区)  
(株)幸徳設計事務所...4,515,000円
  - 公共下水道地質調査委託業務(重信処理区)  
(株)アースコンサルタント...2,656,500円
- 5月21日
- 東温市川内健康センター避難口誘導灯取替工事  
(株)四国消防設備保守センター...819,000円
  - 別府ゴルフ場線に係る水道管移設工事  
(有)村上設備...1,848,000円
  - 市立保育所修繕工事  
森貞建設(株)...4,473,000円
  - 下林地区内生活道路舗装工事  
四国道路(株)...3,780,000円
  - 上村地区内生活道路舗装工事  
協和道路(株)...2,940,000円
  - 一ヶ谷土谷線除草委託業務  
松山流域森林組合...1,260,000円
  - 市道一円清掃除草委託業務  
松山流域森林組合...1,365,000円
  - 市道植樹帯管理委託業務  
(有)山内農園...5,250,000円
  - 川内・重信浄化センター植栽維持管理委託業務  
(有)永井造園...756,000円
  - 日浦線測量設計委託業務  
(株)親和技術コンサルタント...3,097,500円

掲載【4月30日～5月21日入札実施分】

「まちの新しい介護予防」

あなたも認知症サポーター

になりませんか

「もし自分が認知症になったら...」「家族が認知症になったら」と不安を抱いたことはありませんか。認知症になって暮らしたいと思いませんか。

厚生労働省では平成17年度から、「認知症を知り地域をつくる10か年」という事業を展開しています。それは、認知症について理解し、認知症の人やその家族を温かく見守り支援する「認知症サポーター」を全国で100万人を目標に養成し、日本全国で「認知症になっても安心して暮ら

せるまち」を市民の手によりつくっていくことを目指しています。

認知症サポーターの活動と講座内容

全国で「認知症サポーター養成講座」が開催され、平成20年3月時点で全国では45万人、愛媛県では1万1千人、東温市では484人の認知症サポーターが誕生しています。

認知症について理解し、認知症の人や家族を温かく見守る応援者となり、認知症本人や家族の気持ちを理解するよう努めます。

今年度も「認知症サポーター養成講座」を次のとおり開催しますので、是非ご参加ください。

日程  
7月16日  
市役所 4階 大会議室  
7月23日  
川内公民館

2階 第1会議室  
時間 13時30分～15時30分  
内容 ビデオとテキストを使った講座です。  
講師 キヤラバン・メイトと呼ばれる講習を受けた一般市民が担当します。  
受講料 無料  
問い合わせ先 市役所 介護福祉課 (964・4411)

上林小でサッカー教室  
とことん地域密着！



地域に根ざした活動を推進する愛媛FCは、「とことん地域密着宣言」を掲げています。その活動の一環として、地域の小学校などを選手が巡回して、夢や目標を持つことの大切さを伝えることを目的としたサッカー教室が5月26日、上林小学校で開催されました。運動場で開かれたサッカー教室には、上林小学校の全校児童に加えて上林保育所の園児も参加し、プロの選手からサッカーボールを使ったリフティングやPK合戦などに挑戦。教室の終わりには、選手たちともすっかり打ち解けた様子で記念写真を撮って交流を深めていました。



Camera  
Sketch

カメラ  
スケッチ

まちの話題をカメラでスケッチします



ほたとハワイアの夕べ  
優雅な舞いと涼を楽しむ

6月8日、志津川の天満神社で「ほたとハワイアの夕べ」と題したイベントが開かれました。これは、子どもたちに身近な内川の自然を残していこうと2年前から始まったもので、地域交流の場としてもすっかり定着しています。夕暮れせまるなか、会場に集まった200名を超える観客は、華麗な衣装に身を包んだダンサーたちの優雅な腰使いやステップを観賞。ハワイアンの後は、ほたる舞う内川へ移動して、一夜の涼を楽しんでいました。



さくらの湯で麦刈り体験  
豊かに色づく“とうおんブランド”

さくらの湯の花壇で川上幼稚園と川内保育園の園児たちが、麦刈りに挑戦しました。これは東温市のはだか麦ともち麦をアピールしながら、子どもたちに食育の一環として農作業を体験してもらおうと昨年11月、自ら種まきをした麦の収穫として行われたものです。6月6日には、川上幼稚園の年長組35名がさくらの湯の花壇を訪れ、先生らの指導を受けながら、茶褐色に色づいた麦の穂をしっかりと押さえ丁寧に刈り取っていました。

横河原で防災訓練

## 地域の防災力を高めよう

近い将来、発生が予想される東南海・南海地震に備え、地域の防災力を高めようと、6月8日に開催された第36回横河原区民運動会のなかで防災訓練が実施されました。会場となった横河原河川敷グラウンドには、200名を超える地域住民が参加し、炊き出しのカレーを食べたあと、応急タンカの作り方やバケツリレー、消化訓練など実践さながらの訓練に汗を流していました。



川内公民館でさつき展

## 丹精こめた花々の競演

市内の愛好家で作る「川内さつき愛好会」の会員が出品した「東温市川内さつき花季展」が、5月30日から6月1日までの3日間、川内公民館で開催されました。これは会員の技量向上と愛好家の拡大を目的に毎年開いているもので、今年で32回目を迎えます。会場では、丹精こめて育てられた赤やピンクの可憐な花々をつけた見事な枝振りのさつきが展示され、多くの人々の目を楽しませていました。



## マッチエリア“松山広域”デー 愛媛FCをハイタッチで激励

5月21日、ニンジニア・スタジアムでサッカーのマッチエリア“松山広域”デーが開かれました。これは松山広域の3市3町が協力して、愛媛FCのホームゲームを応援しようと企画されたもので今回が初の試みとなります。会場周辺には、東温市をはじめとする各市町の特産物の直売が行われ、多くの観客で賑わっていました。また、入場セレモニーでは、各市町長が愛媛FCイレブンとハイタッチで出迎え、会場を盛り上げていました。



## 五柱神社に伝わるのぼり旗 伝説の書家の作品を守る

5月25日、幕末から明治にかけて活躍した伝説の書家・三輪田米山の魅力に迫るNHKの美術番組が松瀬川の五柱神社を取材しました。取材の目的は、明治22年と明治29年に五柱神社へ奉納された、三輪田米山の書による4本ののぼり旗です。明治時代に作られたのぼり旗が現存するのはたいへん貴重であるとのことで、取材当日は地域の人々が総がかりで神社の境内に4本ののぼり旗を立て、誇らしげに伝説の書家の作品を披露していました。



# SPOT NEWS



## 市役所からあなたへ スポットニュース

総務課から

Tel.964-4400

### 平成21年度

#### 市職員を募集します

東温市では、平成21年4月1日付採用予定職員を次のとおり募集します。

#### 上級行政職

募集人数 若干名  
受験資格

- ・昭和54年4月2日から昭和62年4月1日までに生まれた者で、大学卒業者または、平成21年3月卒業見込みの者。

提出書類等

受付期間厳守。

- ・履歴書（3か月以内に撮影した写真貼付）

様式指定はありません。

- ・最終学校卒業（見込）証明書および成績証明書

「原本」

身分および処遇

給料・手当等は、東温市給与条例の規定により支給。

大卒初任給：

172,940円

#### 保育士

募集人数 若干名

受験資格

保育士資格を有する者、

または平成21年4月1日

までに資格を取得する見

込みの者で、短大卒業者

または、平成21年3月卒

業見込みの者。

提出書類等

受付期間厳守。

- ・履歴書（3か月以内に撮影した写真貼付）

様式指定はありません。

- ・最終学校卒業（見込）証明書および成績証明書

「原本」

資格、免許の写し又は取得見込み証明書

身分および処遇

給料・手当等は、東温市給与条例の規定により支給。

短大卒初任給：

153,457円

短大卒初任給：

153,457円

短大卒初任給：

153,457円

短大卒初任給：

153,457円

短大卒初任給：

153,457円

短大卒初任給：

153,457円

短大卒初任給：

153,457円

短大卒初任給：

153,457円

#### 共通事項

受付期間

7月7日～7月23日

持参および郵送で受付し

ます。

受付時間等制限がありま

すので事前にお問い合わせ

ください。

試験の内容等

（日時・場所）

一次試験

8月10日 午前9時から

（教養・適性・専門試験）

一次試験合格者について

は、健康診断書の提出が

必要となりますので別途

連絡します。

二次試験

9月28日 午前9時から

（作文試験、面接試験）

一次試験合格者のみ

申込・問い合わせ先

募集の詳細な案内書類を

準備していますので事前

にお問い合わせください。

#### 申込・問い合わせ先

〒791-0292  
東温市見奈良530番地1  
東温市役所 総務課 (Tel.964-4400)

生活環境課から

Tel.964-4415

### 犬・ねこの引取りが 有料になります

現在、犬・ねこの引取りは無料で行っていましたが、安易な飼養放棄の抑制、終生飼養の推進のため、平成20年10月1日から次のとおり有料となります。

生後91日以上の犬・ねこ

1頭（匹）2,000円

生後91日未満の犬・ねこ

1頭（匹）400円

所有者の判明しない場合

に限り、無料です。

手数料について

手数料は、愛媛県収入証

紙で納入することになり

ます。犬の場合は、鑑札

と狂犬病予防注射済票を

持参してください。

愛媛県収入証紙は、市役

所、川内支所、あいしょ

く開発棟、

伊予銀行

横河原支

店等にあ

ります。



7月のいわがらこども館(Tel 960-5003)

小学生クラブ 7月19日 13:30~  
 手芸「布で作る金魚」申込締切 7月10日  
 幼児教室(こあらクラブ)  
 7月11日 10:30~11:30  
 「水遊びをしよう」(自由参加)  
 親子で楽しむお話し会  
 7月 2日(水) 11:00~11:30  
 7月16日(水) 11:00~11:30



教育相談室は  
 ☎964-3437  
 ☎966-6150  
 です!

地域子育て支援センター  
 Tel.966-2080  
 ファミリー\*サポート\*  
 センターとうおんから  
 Tel.990-1130

応援します!  
 あなたの子育て!

東温市では、地域における総合的な子育て支援を行う拠点として子育て支援センターを開設しています。

開設時間  
 8時30分~17時30分  
 (月~金曜日)

子育て・サポート

親子遊びの広場

(月1回第2火曜日開催)  
 親子で一緒に遊んだり、子育ての楽しさや悩みなどを気軽にしゃべりましょう。

日時  
 7月8日  
 9時30分~11時30分  
 内容 七夕祭り  
 笹飾りを作ろう  
 場所 中央公民館  
 2階 大ホール

あおぞら広場

(週2回開催)

地域の親子が集える場所を提供しています。親子で楽しく遊んだり、おしゃべりをしたりしながら、友達を作りましょう。

火曜日 9時~11時  
 場所 川内健康センター2階

木曜日 9時~11時  
 場所 川内保育園園庭

遊具や砂場で遊ぼう  
 自由開放日(水・木曜日)  
 9時~11時

(赤ちゃん広場)

事業が重なりと開放できないときもあります。年1回、初回参加時に保険加入(年間の保険料500円)が必要です。第3火曜日は「子育て・サポート・親子遊びの広場」です。会場を間違えないようお願いします。

育児相談

子育ての悩みや不安なことなどの相談をお受けしています。お気軽にお電話ください。

ファミリー\*サポート  
 センターとうおん

利用会員(子育てを助けて欲しい人)と協力会員(子育ての手助けや協力をしてあげたい人)を登録会員制で、組織化した子育て支援です。登録をしていないと利用できません。事前に登録をしてください。

申込・問い合わせ先  
 ファミリー\*サポート\*  
 センターとうおん  
 東温市田窪2370番地  
 東温市中央公民館内  
 (・fax 990・1130)

とべ動物園へ行きました!平成20年度第1回会員研修会「とべ動物園・遠足」を5月22日に実施しました。当日はお天気もよく最高の遠足日和で、参加者29名で楽しく出かけることが出来ました。普段はサポート依頼があつて、援助活動として両会員さんがお会いするのですが、今回は会員研修という場で、気軽に協力会員さんの子育て方法や利用会員さんのお子さんの話などで話が盛り



上がりました。参加した会員さんには、ホワイトタイガーの元気に遊ぶ様子やしろくまピースを間近に見ることが出来てよかった、自身の母親と来ているように安心して下の子をお任せできてよかった、と言っていた良かったです。また、協力会員さんには自分の子どもや孫の相手をしているように、久しぶりにのんびりした時間が過ごせてよかったなど、大変喜んでいただきました。皆さんも参加しませんか。



平成20年5月分 東温消防救急出場件数

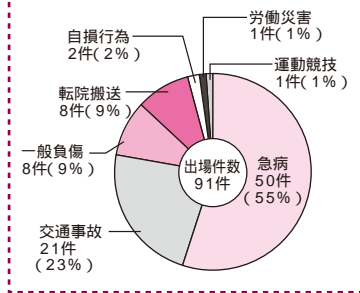

生活環境課からお知らせです

六価クロム地下水モニタリング調査結果

(5月20日採水分)

牛淵地区六価クロムの地下水等モニタリング調査地点(6箇所)のうち、1地点の観測用井戸で環境基準値(0.05mg/l以下)を超える値(0.15mg/l)が検出されました。なお、周辺に常用的な飲用井戸もなく、人の健康等への影響を及ぼすおそれはありません。

生活環境課 964-4415

農林振興課から

Tel.964-4409

平成20年度森林経営

セミナー受講生募集

愛媛県では、森林・林業経営への新規参入を促進するとともに、意欲的な森林経営者の育成を目的として森林経営セミナーを開催します。

対象者は現在、他産業に従事しているけれども休日や退職後に林業経営に取り組みようとしている方です。素人の方でも理解できるように、森林・林業全般について幅広く、基礎的な内容となっております。

実技や現地研修を通じて森林・林業を取り巻く最新情報や森林の活用方法等について学んでみませんか。

期間

9月上旬～12月上旬  
(7回 延べ12日)

場所

愛媛県林業研究センター  
(久万高原町) ほか

対象

森林所有者の方(その子



申込み先 農林振興課 (☎964-4409)

弟を含む) 森林の管理、経営に関心のある方

または、に該当し、セミナー開催日に出席できる方

定員

県下全体で15名(先着順)

受講料 無料

(但し、通勤経費、食費

は受講者の負担となります。)

締め切り 8月15日

問い合わせ先

セミナーの詳しい日程・内容及び申込み方法は、中予地方局森林林業課まで

総務課から

Tel.964-4400

『還付金詐欺』に  
「ご注意ください!」

市役所や税務署の職員を装って、お金が返還されるかのように偽り、現金をだまし取る「還付金詐欺」の被害が多発しています。

還付金詐欺の手法は…市役所や税務署などの職員を装い、「還付金がある」と現金自動預払機(A

TM)に誘い出します。言葉巧みにATMを操作させ、相手の口座にお金を振り込ませます。

市役所や税務署では、お金を還付する際にATMでの操作を求めるところはありませんから、すぐに警察署(958-0110)にご相談ください。



クリーン愛媛運動を実施します!

7月を強調月間としてクリーン愛媛運動が展開されますが、東温市では、7月20日(第3日曜日)を一斉実施日と決めました。豊かな自然と美しい風土に恵まれたふるさと愛媛を保持し、住みよい快適な生活環境を創造するため、皆さんの参加をお願いします。なお、地区によっては実施日が異なる場合がありますので、ご注意ください。



**東温市役所ファックス一覧表**  
【代表】☎964-1609

**市役所(本庁)**

1階	☎964-4446
2階	☎964-4447
4階	☎964-4449
5階	☎960-5186
川内支所	☎966-5679

**東温市役所電話一覧表**  
【代表】☎964-2001

**総務部**

総務課	☎964-4400
企画財政課	☎964-4401
税務課	☎964-4403
市民課	☎964-4404
川内支所(代表)	☎966-2222

**保健福祉部**

社会福祉課	☎964-4406
介護福祉課	☎964-4411
健康推進課	☎964-4407
川内健康センター	☎966-2191
保険年金課	☎964-4408
生活環境課	☎964-4415
<b>産業建設部</b>	
農林振興課	☎964-4409
産業創出課	☎964-4414
都市計画課	☎964-4412
建設課	☎964-4413
国土調査課	☎966-2190
下水道課	☎964-4417
会計課	☎964-4402

**公営企業局**

水道課	☎964-4416
-----	-----------

**教育委員会事務局**

学校教育課	☎964-4420
生涯学習課	☎964-1500
中央公民館(代表)	☎964-1500
川内公民館(代表)	☎966-4721
図書館	☎964-3414
// (川内分館)	☎966-4721
歴史民俗資料館	☎964-0701
東温市学校給食センター	☎966-6322
<b>農業委員会事務局</b>	☎964-4410
<b>監査事務局</b>	☎964-4419
<b>議会事務局</b>	☎964-4422
<b>東温市消防署</b>	☎964-5210
<b>さくらの湯</b>	☎960-6511

**災害に備えて“いざ”というときの連絡先**

災害が発生し、または発生する恐れのある場合、市役所総務課内に災害対策本部が設置されます。

**東温市災害対策本部(設置時)** ☎964-4400

**東温市役所 危機管理室** ☎964-4400

**東温市役所(代表)** ☎964-2001 ☎964-1609

**東温市消防署** ☎964-5210 ☎964-5503

先の大戦において、外地等(事変地の区域又は戦地の区域)に派遣され、戦時衛生勤務に従事された旧日本赤十字社救護看護婦及び旧陸海軍従軍看護婦の方(慰労給付金受給者を除く)に対して、その御苦労に報いるため内閣総理大臣名の書状を贈呈しています。

請求期限は、平成21年3月31日までです。

介護福祉課から  
Tel:964-4411



請求書類  
請求書類は、介護福祉課  
高齢者福祉係の窓口にあ  
ります。

問い合わせ先  
〒100-0189 26  
東京都千代田区霞が関  
2-1-1 2 中央合同庁舎  
2号館8F  
総務省大臣官房管理室業務  
担当

(直通)  
03-5253-5182  
Fax 03-5253-5190

**戦没者等の父母に対する特別給付金の請求について**

**支給対象者**

平成15年4月1日に7回目継続分の特別給付金(第二十一回特別給付金「い」号)の受給権を取得した者であって、平成20年3月31日までの間に死亡、国籍喪失、氏を改めた婚姻等により、公務扶助手、遺族年金等の受給権を失っておらず、かつ、その間に氏を同じくする自然血族たる子も孫も有するに至らなかったものであること。

以下の要件をすべて満たす方が対象です。(これまで受給されている方は、ほとんどの方がお受け取りになれます。)

- ・ 軍人軍属等として公務上又は勤務に関連して死亡した者の父母・祖父母の方
- ・ 恩給法による公務扶助手・特例扶助手、戦傷病者戦没者遺族等援護法による遺族年金・遺族給与金の受給権を有する方
- ・ 最後に残された子・孫を亡くされた方(その後も子・孫がおられない方)

請求期間 平成20年4月18日～平成23年4月18日

問い合わせ先 介護福祉課 (964-4411)

# ALTから

ふれあい広場

## 一言

私の料理教室

私は通常の英語を教える仕事のほかに、不定期ですが東温市内の小学校の児童たちに料理を教えることがあります。このようなことがたいして1年に1回か2回ほどあります。それでは、元々はハンガリー生まれの料理レシピをひとつ紹介したいと思えます。皆さんが楽しく料理してくれることを願っています。



### チキン グーラッシュ

(材料は4人分)

- ・鶏胸肉(皮、骨なし) 2枚
- ・オリーブオイル 大さじ4
- ・パプリカ 4つ
- ・たまねぎ 大1個
- ・にんにく 少々
- ・トマト缶 1つ
- ・にんじん 1本
- ・調味料(塩、こしょう、さとう、パプリカパウダー、グローブ、ナツメグ、ローリエ、コンソメスープ100ml、料理酒、醤油)

鶏肉を小さく切り、たまねぎとパプリカを薄切り、にんにくはつぶし、にんじんを細かくみじん切りにしておきます。鶏肉をフライパンできつね色になるまで焼き、そこにたまねぎ、パプリカ、にんにく、コンソメスープと全ての調味料を加えて、トマトを加えて30分とろ火で煮ます。

ういやはたごにら入す味にそパンりにぶパ鶏

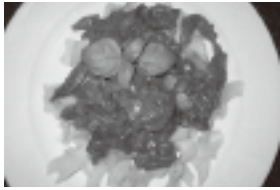

## English

### My Cooking Class

Besides my regular teaching job I also have cooking classes for elementary school students in Toon City every now and then. These meetings are normally once or twice a year. Let me give you one of the recipes which originally is from Hungary and I hope you will enjoy cooking it, too:

Chicken Goulash (ingredients for 4 people):

- 2 chicken breasts without skin and bone 2 table spoons olive oil
- 4 paprika (green or any other color) 1 big onion
- some garlic 1 can of tomatoes (fresh tomatoes are ok, too) 1 carrot
- salt, pepper, sugar, paprika powder, glove, nutmeg, laurel, 100ml consomme, cooking sake, soy sauce

#### Preparation:

Cut the chicken (small cubes), slice the onions and paprika, crunch the garlic, chop up the carrot (very small pieces). Fry the chicken golden-brown in a fry pan, add the onions, paprika, garlic as well as the consomme and all spices. Insert the tomatoes and let everything simmer for 20 to 30 minutes. Best served with rice, boiled potatoes or macaroni. Guten Appetit!

# ふれあい広場

「ふれあい広場」に耳寄りな情報をお寄せください。「満1歳ハッピーバースデー」のコーナーでは、市内にお住まいで発行月に満1歳の誕生日を迎えられるお子さんの顔写真とコメントを掲載しています。7月10日までに総務課(964-4400 soumka@city.toon.ehime.jp)へ写真とコメントをお寄せください。

## 日中交流アカシアの会が地域文化活動助成に決定



日中交流アカシアの会は、中国と文化交流を図り友好を深めようと設立当初から中国吉林省通化市と市内の小中学生との言葉の壁を越えた交流を続けています。こうした国際貢献が認められ、伊予銀行と愛媛銀行の地域文化活動助成の対象となりました。今年は東温市の子どもたちが通化市を親善訪問する予定となっています。

日時 7月26日 9時30分～15時  
中央公民館に9時30分に集合し徒歩で柳原公園へ移動(20分)  
場所 柳原公園(柳原泉)  
内容 留学生との異文化交流から異文化理解を深める。自然と親しみ、柳原泉の歴史を知る。飯ごう炊飯を通して、日本の食文化を学ぶ。  
参加料 700円  
持参品 帽子、水筒、お箸



### きりり東温からお知らせします

柳原公園の自然探索をしながら、東温市にお住まいの外国の方々と一緒に交流しませんか。参加ご希望の方は、7月15日までにカドヤ(964-0312) ヤマウチ(964-5622)へご連絡ください。  
8月30日には、「年金のしくみと問題点について」と題した年金学習会も中央公民館 第1、2研修室で開催する予定となっています。ふるってご参加ください。

# 満1歳 Happy Birthday



佐伯 北方

龍也 (りゅうや) くん  
(7月22日)

りゅうくん、おたんじょうび おめでと。もうすぐ あんよができるかな! 楽しみにしています。

「満1歳ハッピーバースデー」のコーナーでは、満1歳の誕生日を迎えるお子さんの顔写真とコメントを掲載しています。



□申込・問い合わせ先  
老人クラブ連合会事務局 (☎964-1597)

東温市老人クラブ連合会では、会員を募集しています。毎年、老人クラブ連合会で主催するベタンク大会や運動会はいつも大勢の参加者でにぎわっています。あなたもみんなと一緒に活動してみませんか。



□申込・問い合わせ先  
生涯学習課 婦人会事務局 (☎964-1500)

婦人会は「地域は私たちのステージ」を合言葉に、お互いを支えあいながら、温かい心の通い合う地域社会の実現を目指して活動しています。あなたも婦人会に入会して楽しく活動してみませんか。

## Meeting place

### 行政相談委員に感謝状を贈呈

行政相談委員は、皆さんの相談相手として、国の仕事に関する苦情などの相談に応じています。東温市の行政相談委員の本宮幸訓さんが、5月13日に開催された平成20年度行政相談委員全体会議で、愛媛行政評価事務所長感謝状を授与されました。この感謝状は、行政相談委員の業務の遂行に特に尽力された方に対して贈呈されるものです。



**カトレアいけばな ことば教室 生徒募集**

このこども教室は、地域の子どもたちに日本の伝統文化を広く伝えることを目的に文化庁の委託を受けた 伝統文化国民協会より認可を受けています。

期間は、7月から3月の9か月間で月2回のおいこをする予定です。一緒にお花をいけましょう。

日時 第2、4土曜日  
13時～15時

場所 東温市牛淵775  
小学生、中学生

問い合わせ先  
渡部 (☎964-3918)

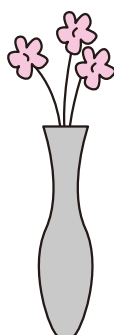

**花のある暮らしの会**

きれいな水を入れた器さえあれば、花は誰にでも活けられます。もっと気軽に花との生活を提案します。

毎月1回、開催する予定です。お問い合わせは、NPO法人教育倫理プラザの中嶋 (☎090-9779-6970) までお願いします。

日時 7月27日  
10時～11時45分

場所 中央公民館

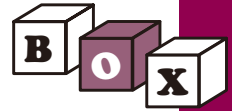

# 情報ボックス

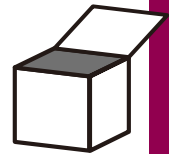

## 臨時職員（幼稚園講師）を募集します

- 採用職種および資格
  - ・幼稚園講師（産休・育休代替）1名
  - 幼稚園教諭資格を有する者。
- 雇用条件
- ・雇用期間
  - 9月1日～3月31日
- ・就業時間
  - 8時～17時
- ・賃金
  - 日給 7696円
  - 月給 150444円
- 採用時は日給雇用。月給雇用への切替えは、11月を予定しています。
- ・勤務場所
  - 西谷幼稚園

- 東温市則之内乙835番地内定者には、健康診断書を提出していただきます。採用時に雇用保険加入、月給雇用へ切替え後、通勤費支給、社保等加入。
- 申込方法
  - ・履歴書（申込日前3か月以内に撮影した写真を添付）、資格証明書の写しを東温市役所4階教育委員会学校教育課総務係まで提出してください。
  - ・申込締切 7月31日
  - ・持参による申込
    - 月曜日から金曜日まで（祝日は除く）
    - 8時30分～17時30分
  - ・郵送による申込
    - 7月31日 消印のものまで受付けます。簡易書留等確実な方法で郵送してください。
- 採用試験



- 日程等については、申込締切後連絡します。
- 申込・問い合わせ先
  - 〒791 0292
  - 東温市見奈良530番地1
  - 東温市教育委員会
  - 学校教育課 総務係
  - （964・4420）

## 平成20年度 就学義務猶予免除者等の 中学校卒業程度認定試験

中学校卒業程度認定試験とは、病気やその他やむを得ない事由により中学校等を卒業できなかった者で、平成21年3月31日までに満15歳以上になる者、日本国籍を有しない者で、平成21年3月31日までに満15歳以上になる者等に対して、中学校卒業程度の学力があるかどうかを認定するために国が行う試験です。合格した者には高等学校の入学資格が与えられます。

- 試験日 11月4日
- 試験場 愛媛県庁
- 願書提出先 文部科学省
- 願書受付期間
- 8月22日～9月9日



- 問い合わせ先
  - 愛媛県教育委員会事務局
  - 指導部 義務教育課
  - （912・2941）
- 東温市教育委員会事務局
  - 学校教育課 総務係
  - （964・4420）

## 放送大学10月入学生募集

放送大学はテレビなどの放送により授業を行う通信制の大学です。

- 募集学生の種類
  - 教養学部
  - 科目履修生（6か月在学习し、希望する科目を履修）
  - 選科履修生（1年間在学习し、希望する科目を履修）
  - 全科履修生（4年以上在学习し、卒業を目指す）

愛媛FCをみんなで応援しよう

7・8月のホームゲーム（ニンジニアスタジアム）  
試合日程表

開催日	キックオフ	対戦相手	マッチシティ・ マッチタウン
7月 9日	19:00	サンフレッチェ広島	松前町
7月30日	19:00	徳島ヴォルティス	砥部町
8月17日	19:00	サガン鳥栖	西条市
8月23日	19:00	水戸ホーリーホック	四国中央市

入場券申込は、8月1日予定！

9月5日 は、東温市マッチシティの日です！  
【試合日】9月5日 19:00 キックオフ  
対戦相手 湘南ベルマーレ  
【試合会場】ニンジニアスタジアム（県総合運動公園陸上競技場）

愛媛MPをみんなで応援しよう

7月の愛媛ホームゲーム試合日程表

開催日	開始時間	対戦相手・球場
7月 4日	18:00	徳島インディゴソックス 東予球場
7月 5日	13:00	徳島インディゴソックス 八幡浜・大洲地区運動公園野球場
7月18日	18:30	福岡レッドワブラーズ 坊っちゃんスタジアム
7月19日	13:00	福岡レッドワブラーズ 新居浜市営球場
7月20日	13:00	長崎セインツ 西予市営宇和球場
7月21日	13:00	長崎セインツ 浜公園川之江球場

大学院  
修士科目生（6か月在学し、希望する科目を履修）  
修士選科生（1年間在学し、希望する科目を履修）  
出願期間  
6月15日～8月31日  
資料請求・問い合わせ先  
〒790 0826  
松山市文京町3  
放送大学愛媛学習センター  
（923・8544）  
放送大学ホームページ  
<http://www.u-air.ac.jp>

・試験 11月8日  
・日時 13時30分～15時30分  
・会場 松山大学  
（松山市文京町4番地2）  
・試験手数料 4000円  
（別途、払込み料金が必要）  
・講習会  
・日時 10月7日  
13時30分～15時30分  
・会場 松山市役所11階大会議室

松山市二番町4丁目7番地2  
・料金 4000円  
（別途「払込み料金」が必要）  
・申込受付  
（試験・講習会とも）  
・期間 8月15日～9月4日  
土・日・祝日は除く  
窓口は8時30分～17時30分の間  
郵送の場合は締切日の消印有効（返信用封筒 住所、氏名を記入し、80円

下水道排水設備工事責任  
技術者試験と試験講習会

切手を貼付を必ず同封）  
申込先 下水道課  
（964・4417）  
申込書は、7月中旬から下水道課窓口にて配布する予定です。  
来年度は試験が実施されませんので、ご注意ください。

日時 7月19日  
13時30分～16時30分  
場所 川内公民館 大ホール

国の方針や内子町営バスの紹介、当会独自のバス乗車調査の結果を発表します。手作りおやつや川内地区の有志によるトーンチャイムの初お披露目などお楽しみも盛りだくさん。お気軽にお越しください。

車を捨てて、バスに乗る？  
公共交通を考えるつどい

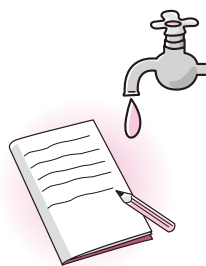

「残したい東温市の自然」  
パネル展  
東温市を描いた風景画、棲んでいる鳥や動物の写真、草花の標本を見て、東温市の自然について、一緒に考えてみませんか。



日時 7月26日  
10時から15時まで  
場所 中央公民館  
1階ロビー

対象 市民の皆さん  
参加費 無料・申込不要  
連絡先  
みんなの公共交通を考える会  
・Fax 955・1975



**プチサラダ！  
世界に飛び出せ！  
キッズ広場**

英語や国際マナーについて勉強する教室です。

日時  
7月9日・23日  
30日  
17時30分～18時20分  
場所 中央公民館  
2階 研修室

受講料  
1回につき500円  
教材費等自己負担  
保険料 500円  
スポーツ安全保険  
(初回のみ)  
受講資格  
市内の小学校・中学校に通う児童生徒  
申込先 生涯学習課  
(964・1500)



**プチサラダ！  
わくわく工作ランド**

針金でいろいろな物を作ってみませんか？

日時  
7月15日  
16時30分～17時30分  
場所 中央公民館  
受講資格  
市内の小学校・中学校に通う児童生徒  
申込先  
生涯学習課  
(964・1500)



**川内公民館さくら講座  
メタボ予防は料理から**

日時 7月15日  
9時～13時

場所

川内公民館 料理実習室  
募集人員 20名

内容 料理実習  
材料代 700円

申込期限 7月10日  
申込方法

川内公民館へ直接または  
お電話(966・4721)にてお申込ください。

**歴史民俗資料館  
ロビー展**

歴史民俗資料館ロビーにて、『写真で見る重信地区の「みち」展』を開催しています。

この展示では、旧重信町の交通にスポットをあて、道路・橋・鉄道など「みち」に関連する写真を通して、街並みや風景などの移り変わりをみる事ができます。  
是非ご覧ください。

開催時期

8月30日まで  
9時～17時30分

入館料 無料  
月曜日・第3日曜日・祝

日・毎月末日は休館となりますので、ご注意ください。



**歴史民俗資料館  
郷土史講座**

日時  
7月27日  
13時30分～15時  
場所 川内公民館  
2F 第1会議室

講師 酒井 孝 先生  
演題 「江戸期の信仰について」  
聴講料 無料  
どなたでも聴講できます。  
共催  
東温市教育委員会  
東温史談会



**「平成21年東温市成人式」  
実行委員と運営スタッフを募集します！**

平成21年1月11日に東温市中央公民館において成人式を開催する予定です。  
該当者は、昭和63年4月2日から平成元年4月1日の間に生まれた方です。  
市では、成人式の実行委員と運営スタッフを募集します。  
で、希望される方は、教育委員会生涯学習課(964 1500)までご連絡ください。  
実行委員：イベント企画、当日の司会など  
運営スタッフ：会場での受付、場内外の誘導など



**7月の図書館**

**本館**

TEL 9 6 4 - 3 4 1 4  
 FAX 9 6 4 - 7 3 2 2  
 ホームページ <http://www.toon-lib.jp>  
 メール [book@toon-lib.jp](mailto:book@toon-lib.jp)  
 開館時間 9時～19時  
 休館日 7月31日

**川内分館**

TEL 9 6 6 - 4 7 2 1  
 開館時間 9時～17時15分  
 休館日 7月20日・21日・31日



**移動図書館車運行表**

**一般地区**

幸楽  
 14日・28日  
 南方・則之内・河之内・町西  
 14日・28日  
 山之内・樋口・横河原  
 8日・22日  
 志津川・八反地・西岡・田窪・牛淵  
 9日・23日  
 上樋・播磨台・野田・新村・北野田  
 10日・24日  
 上村・下林・上林  
 11日・25日  
 則之内東・河之内・滑川・土谷・松瀬川  
 12日・26日  
 北方・松瀬川・南方  
 5日・19日  
 南方・吉久・井内・則之内西  
 13日・27日  
 北方西・横河原・田窪団地・上林・下林・  
 南野田・堀池  
 6日・20日

**小学校・幼稚園**

北吉井小学校 1日・15日  
 北吉井幼稚園 1日  
 西谷小学校・幼稚園 2日・16日  
 上林小学校 2日・16日  
 東谷小学校・幼稚園 3日・17日  
 川上小学校 4日・18日  
 重信幼稚園 4日・18日  
 拜志小学校 7日  
 川上幼稚園 7日



**今年もやります  
おばけたいかい**

あつーい夏の到来。図書館では、少しでも皆さんに涼しい思いをしてもらおうと「おばけたいかい」を開催します。

日時 8月2日  
 19時30分～21時30分  
 (受付は、19時～)  
 場所 図書館本館  
 内容

おばけの紙芝居  
 おばけの宝探し  
 おばけやしき  
 おばけのおはなし会など  
 応募  
 参加希望の方は、図書館本館(964-3414)までお申込ください。  
 参加人数  
 先着60名までとします。  
 夜間のイベントですので、小学生以下(小学生も含む)のお子さんは、保護者同伴とします。



**新刊案内**

『判例で学ぶ著作権法入門』坂田均 / 『愛媛歴史民俗100モノ語り』愛媛歴史文化博物館 / 『よくわかる特別支援教育』湯浅恭正 / 『皮膚のクスリがわかる本』奥田知規 / 『すすれ! 麵の甲子園』椎名誠 / 『リフォームにかかるとお金のわかる本』林直樹 / 『接客テクを活用した好感度119%の話し方』森下裕道 / 『お香が好き』吉田揚子 / 『サウスポイント』よしもとばなな / 『白桐ノ夢』佐伯泰英 / 『鎖された海峡』

逢坂剛 / 『ブルーベリー』重松清 / 『ゆたかなる季語こまやかな日本』宮坂静生 / 『ころんちゃんとかろんちゃん』あきやまただし(絵本) / 『くだものなんだ』きうちかつ(絵本) / 『のねずみチツ子』ふくざわゆみこ(絵本)



**ちよつと一言**

図書館に読みたい本が無い場合がありますか?  
 家庭からインターネットで図書館のホームページにアクセスすることにより蔵書検索や予約が簡単にできます。  
 また、読みたい本をリクエストすることで、購入したり他の図書館から借りることができまので、お気軽にリクエストしてください。(ただし、1か月2冊までとなります)





健康推進課 964-4407  
川内健康センター 966-2191

### 運動自主サークル

～健康づくりをはじめませんか～

東温市が毎年実施している運動講座（エアロビ）の受講者の中から、「川内地区でも運動できるサークルが欲しい」「健康づくりの場が欲しい」と言った声が寄せられ、エアロビクスとバランス運動を行う、自主サークルを立ち上げることになりました。興味のある方や参加希望の方は、是非お越しください。

### 設立連絡会

日時 7月14日 13:30～  
場所 川内健康センター

### 運動サークルの内容

実施日 第1と第3木曜日の月2回  
時間 10時30分～11時30分  
場所 川内健康センター 2階  
講師 フィットネスインストラクター 井門 恵理子先生  
費用 1回 500円（月1,000円）  
問い合わせ先 川内健康センター 966-2191

### 保険年金課に特定健診・特定保健指導担当（国保健診係）ができました！

特定健診・特定保健指導の目的は、メタボリックシンドローム（内臓脂肪型肥満）に焦点をあて、早期にメタボリックシンドロームの芽を発見し、生活習慣の見直しと改善を支援していくことです。メタボリックシンドロームの状態を放置していると、生活習慣病にかかりやすくなります。生活習慣病になると、動脈硬化が進み、心筋梗塞や脳梗塞になる可能性も高くなります。

特定健診・特定保健指導を受けて、今の自分の健康状態と生活習慣を振り返り、改善していくきっかけとなるよう、国保健診係が支援します。特定健診・特定保健指導については保険年金課分室（966-2244）までお問い合わせください。

市民の方から「健康川柳」を募集しました。一部をご紹介します。（敬称略）  
いつの間に 腹まわりだけ 大関だ 岡ちゃん  
一にも二にも メタボをなくそう 川端ヒロ子  
メタボかな 健康づくり きっかけに とびっきりの笑顔  
ユニークな作品ありがとうございます。この川柳を読んで、「自分もそうだな…。健康のために何かしようかな…。」と思った方！まずはメタボ健診を受けて、自分のメタボ度と生活習慣を見直しましょう。

## ドクターの健康百科



### 包括的心臓リハビリテーション

循環器科医師 橋田 英俊

「心臓が悪いと運動をしてはいけない」と思われている方は多いのではないのでしょうか。実は、病状が安定していること、運動が禁忌とされる心臓病ではないこと、また適当な種類の運動を適切な強度・時間で行うこと、という条件を満たせば、「心臓が悪くても運動をしてもいい」のであって、さらに誤解を恐れずに言うならば「心臓が悪くても運動をした方がいい」のです。それほど、今日の医学では運動療法は心臓病患者さんにとって必要な存在となっています。

運動療法を中心とした心臓リハビリテーションは、以前は心臓病の急性期に長期間の安静を余儀なくされた患者さんの社会復帰に向けた訓練という意味合いが主でした。しかし、近年様々な心臓病に対する運動療法の効果が実証されたこともあり、現在心臓リハビリテーションは心臓病の再発予防を主目的とした積極的な治療法として位置づけられています。また、運動療法だけ行うよりも、栄養・服薬・生活指導等も併せて行った方が再発率や死亡率が低くなるという研究結果が報告されたことから、現在は多職種（医師、管理栄養士、薬剤師、理学療法士、看護師など）がそれぞれの専門分野を担当して患者さんの指導・治療にあたる、包括的心臓リハビリテーションが主流となっています。

包括的心臓リハビリテーションは、本邦ではまだ歴史が浅いこともあり、十分認知されているとは言えません。また、施行している施設も限られています。今後、包括的心臓リハビリテーションを行う施設が増加し、安全で効果的なりハビリテーションプログラムが提供されることにより、患者さんの生命予後が改善し、生活の質が向上することが望まれます。



# やっぱり健康 Healthy Life

## 母子保健事業

お母さんの健康を守り、健やかな子どもを産み育てるための保健サ - ビスを行っています。

### 乳幼児健診・相談・教室

事業名	内容	対象児	実施日	時間	場所
赤ちゃん相談	身体計測・育児相談 栄養相談	乳幼児	7月2日・9日 16日・23日	9時30分～11時	川内健康センター
			7月30日	9時30分～11時	中央公民館
7か月児教室	病気についての話 むし歯予防の話 事故予防の話 個別相談	平成19年 12月生	7月30日	受付：12時45分～ 13時 教室：13時～ 14時30分	中央公民館
1歳6か月児健康診査	幼児の健康の確認と 相談	平成18年 11・12月生 平成19年 1月生	7月23日	受付：13時～14時	
2歳児教室	むし歯予防などの歯 に関する学習 2歳児のこころとか からだについての学習 個別相談	平成18年 3・4月生	7月7日	受付：9時45分～ 10時 教室：10時～ 11時30分	

## 老人保健事業

健やかな老後を過ごすための予防的な観点から40歳以上の方を対象の事業を行っています。

### 健康相談

血圧測定等を行っています。健康に関することはお気軽にご相談ください。

日時 毎週水曜日 9時～12時

場所 川内健康センター隣、健康ハウス

### こころの健康相談（予約制）

原因はわからないがしんどい、人間関係がうまくいかないなど、心や体の相談を医師と保健師が応じます。

日時 7月4日 14時～16時

真光園 大久保 巖彦医師

場所 川内健康センター・東温市役所及び家庭訪問

定員 2名

### 病態別栄養相談（予約制）

食事記録にもとづいて管理栄養士による栄養計算や個人に応じた相談、またご質問などにもお答えします。

実施日	場所	時間
7月11日	中央公民館	9時～12時 栄養相談1時間

予約時間 9時～10時、10時～11時、11時～12時



# CALENDAR



## 季節の足音 あこのろ

プールに響きわたる子どもたちの歓声が聞こえてきそうな写真です。もうすぐ梅雨が明けると、今年も子どもたちの楽しみにしている水泳の季節が本番を迎えます。最後に写真を撮影した昭和63年の広報担当者のコメントを...『この子どもたちがこの夏無事故で、真っ黒な顔で2学期に望んでほしいと思いつつシャッターを切りました。』



1 火	健康体操 19:30 ~ 福祉館
2 水	
3 木	ふれあい相談 13:00 ~ 福祉館
4 金	
5 土	ふれあい相談 13:00 ~ 福祉館
6 日	当番医 中野クリニック 960 - 5800 東温市民バレーボール大会
7 月	
8 火	健康体操 19:30 ~ 福祉館
9 水	人権相談所 13:00 ~ 川内公民館 世界に飛び出せ! キッズ広場 17:30 ~ 中央公民館
10 木	ちびたちびこのおはなしかい 10:00 ~ 市立図書館 ふれあい相談 13:00 ~ 農村環境改善センター 行政相談 13:00 ~ 農村環境改善センター いきがい大学 13:30 ~ 中央公民館 人権問題懇談会 19:30 ~ 福祉館
11 金	
12 土	
13 日	当番医 白岡整形外科 960 - 6555 たまゆら読書会 9:30 ~ 北野台集会所 東温市民大学 13:00 ~ 坊っちゃん劇場
14 月	行政相談 13:00 ~ 福祉館
15 火	さくら講座 9:00 ~ 川内公民館 わくわく工作ランド 16:30 ~ 中央公民館 健康体操 19:30 ~ 福祉館
16 水	古典講座 13:30 ~ 中央公民館
17 木	ふれあい相談 13:00 ~ 福祉館
18 金	

19 土	
20 日	当番医 愛媛病院 964 - 2411
21 月	海の日 当番医 辻井循環器科内科 964 - 0013
22 火	健康体操 19:30 ~ 福祉館
23 水	さくらの湯 休館日 古典講座 13:30 ~ 中央公民館 各種相談事業 10:00 ~ 市役所 13:00 ~ 福祉館 レディース学級 13:30 ~ 歴史民俗資料館 世界に飛び出せ! キッズ広場 17:30 ~ 中央公民館
24 木	ちびちびちゃんのおはなしかい 11:00 ~ 市立図書館 ふれあい相談 13:00 ~ 農村環境改善センター
25 金	
26 土	かぼちゃんのおはなしかい 11:00 ~ 市立図書館
27 日	当番医 八木耳鼻咽喉科・皮膚科医院 964 - 5400 こどもスポーツ大会 8:00 ~ 総合運動公園 たまゆら読書会 9:30 ~ 北野台集会所 川内中央読書会 14:00 ~ 川内公民館
28 月	パソコン講座 19:30 ~ 中央公民館
29 火	パソコン講座 19:30 ~ 中央公民館 健康体操 19:30 ~ 福祉館
30 水	世界に飛び出せ! キッズ広場 17:30 ~ 中央公民館 パソコン講座 19:30 ~ 中央公民館
31 木	パソコン講座 19:30 ~ 中央公民館
8/1 金	パソコン講座 19:30 ~ 中央公民館
2 土	パソコン講座 19:30 ~ 中央公民館
3 日	当番医 池川内科・神経内科 964 - 7787
4 月	
5 火	健康体操 19:30 ~ 福祉館

### 人の動き (平成20年6月1日現在)

人口	
男	16,597人 (+ 3)
女	18,173人 (+ 8)
計	34,770人 (+ 11)
世帯	13,682戸 (+ 29)
	( )内は前月比

### 表紙の写真

6月7日、志津川の水田で行われた北吉井幼稚園の“泥んこ遊び”のひとつコマです。今年で3回目の取材ということもあり、ジャージの裾をまくり上げ、完全防備で田んぼに突入…。しかし、全身泥だらけになりながら歓声を上げて向かってくるチビっ子軍団の泥攻撃に今年も惨敗してしまいました。

### 編集後記

今月は、子育てについて考えました。きっかけは、市民の方から届いた一通の手紙でした。『松山より転入して数年経ちます。こちらへ来て、結婚をし、子どもができ、その子もうすぐ1歳になります。ずっとずっと、このまちに暮らしたいなぁと思う今日この頃です。』  
お手紙ありがとうございました。今回の取材で、子育てを頑張るお母さんやそれを見守る皆さんの素敵な笑顔に出会うことができました。子育ては一人じゃありません。これからもこのまちでワクワクするような気持ちで、子育てを楽しんでください。