

東温市のみんなが 笑顔になる プロジェクト始めました！ とうおん太陽の恵みスマイルプロジェクト

ECO NICO
SMILE
PROJECTS

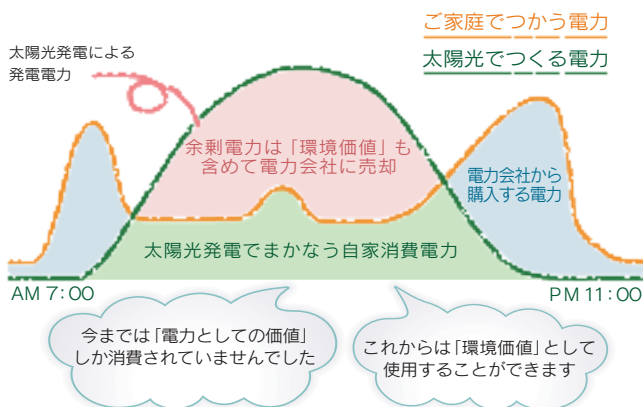

家庭で活用されずに眠っている環境価値って何？



太陽光発電システムがつくった電力は「クリーンエネルギー」と呼ばれており、「電力そのものの価値」の他に、「環境価値」が眠っています。

東温市は、二酸化炭素（CO₂）排出削減量を排出枠（クレジット）として活用するとうおん太陽の恵みスマイルプロジェクトを本格的にスタートさせました。これは、市内の太陽光発電システムを設置する家庭で活用されずに眠っている環境価値（CO₂削減効果）を取りまとめ、市内のイベントや市内企業がこれらを有効活用することで、地球にやさしいエコ活動と市内経済を合わせた、「みんなが住みやすいまちづくり、地元企業の活性化」を東温市全体がひとつになって行うプロジェクトです。

スマイルプロジェクトの仕組み！

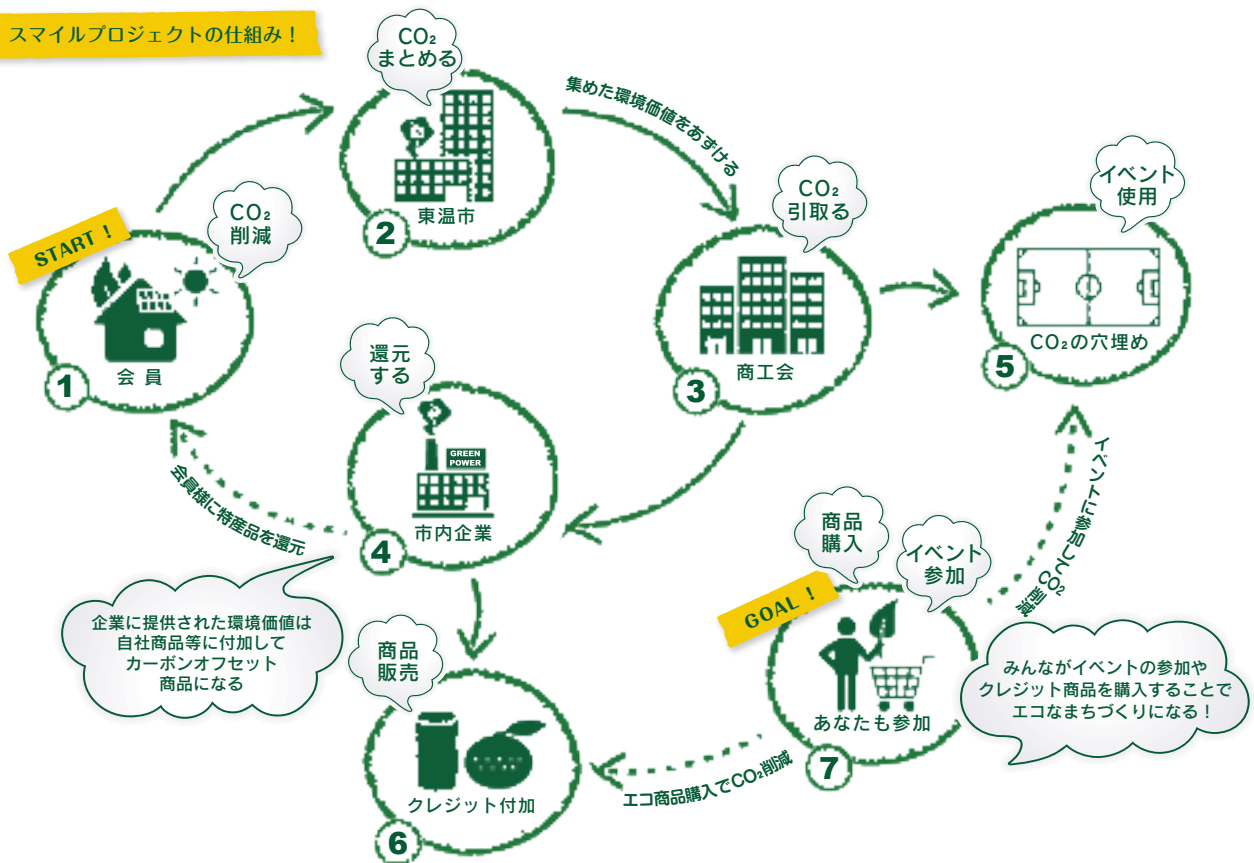

Smile Projects flow

START!



一般家庭の会員
太陽光発電のクリーン
エネルギーで CO₂を削減

会員の太陽光発電によって CO₂を削減。削減した CO₂は「環境価値」となり「東温市の特産品」で還元します。



東温市が集める
「環境価値」をまとめて
商工会にあずける

東温市が「スマイルプロジェクト」の窓口となり、会員様が削減した CO₂を「環境価値」として東温市商工会にあずけます。



商工会が振り分ける
「環境価値」を
会員企業やイベントに提供

あずかった「環境価値」を東温市商工会が、会員企業や、市内等のイベントに提供します。



市内企業が特産品を還元
「環境価値」を
市内企業が活用

会員様からあずかった「環境価値」と引き換えに特産品を会員様に還元します。「環境価値」は企業の商品等に活用されます。



CO₂を多く排出するイベントに
「環境価値」を
活用してカーボンオフセット

観月祭や、坊っちゃん劇場、Jリーグマッチシティなど、CO₂を多く出すイベントに「環境価値」を活用してカーボンオフセットします。



市内企業が「環境価値」を活用して
カーボンオフセット
商品として販売

提供された「環境価値」は会員企業の様々な商品に付加されカーボンオフセット商品になります。

GOAL!

太陽光発電で集まった「環境価値」をみんなで利用



あなたの参加、みんなの参加で
東温市全体のCO₂を削減することができます

積極的にイベント参加!



CO₂排出が多いイベントに
「環境価値」を充ててカーボンオフセットします。

これからは私たちが排出する
CO₂に一人一人が責任を持って
削減する時代です。

- ・Jリーグマッチシティ
- ・坊っちゃん劇場
- ・観月祭
- ・どてかほちゃカーニバル
- ・見奈良の産直市



カーボンオフセット商品を購入!



東温スマイル・クレジットの商品を
購入すると CO₂の削減に貢献することができます。

とうおん太陽の恵み
スマイルプロジェクト

LOGO CONCEPT ロゴコンセプト

- 「太陽光発電」+「地域経済の循環」の象徴
- 丸い顔は太陽のイメージ
- 周りを回っているように見えるのは、循環のイメージ

「地域経済が循環し、豊かに実る」実った実のイメージ。手足のように見た場合は、元気に踊っているような、元気を表現。環境と経済、東温市が元気になれるように想いを込めて創っています。

画家 菅野しおん

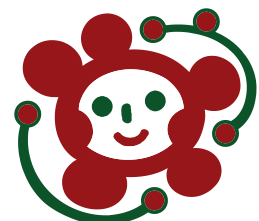

東温スマイル・クレジット

toon-city

東温市の地創地活！ みんなで参加して 楽しみながらエコしよう！



とうおん太陽の恵みスマイルプロジェクトで生まれたクレジット（排出削減枠）は、私たちの身近な生活に活用されます。

キーワードはカーボンオフセット。

カーボンオフセットとは、私たちの生活で発生するCO₂を、ほかの場所で削減したCO₂で差し引きすることを可能にする魔法の言葉です。

カーボンオフセットの概念を利用することにより、市民が誰でも楽しみながらプロジェクトに参加することができ、なおかつ地域の活性化につなげることが出来ます。

このように、とうおん太陽の恵みスマイルプロジェクトは、CO₂の排出削減を経済価値として浸透させ、市内の企業だけでなく、市民とさらにリンクさせることを目指しています。

カーボンオフセットって何？

What is the carbon offset?

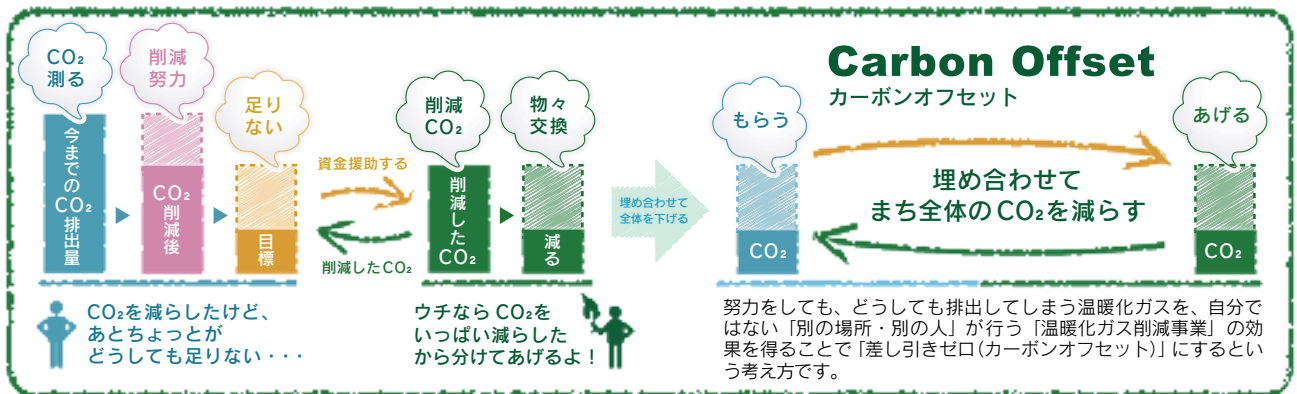

(株)母恵夢

東温市を代表する創作菓子「母恵夢」にクレジットを付加してカーボンオフセット商品にすることでCO₂の削減に貢献。



遠赤青汁(株)

お客様感謝祭においてカーボンオフセットを利用することで、全国にエコ活動を発信。

カーボンオフセット商品

私たちは、一日約6kgのCO₂を排出しているといわれています。カーボンオフセット商品は、購入するとその1kgが相殺され、環境にかけている負担を軽減することが可能です。

私たちがカーボンオフセット商品を購入することで、まち全体のCO₂を減らすことができ、みんなが楽しめるエコ活動と、東温市の地産地消、地創地活を実現することができます。



坊っちゃん劇場

※「誓いのコイン」上演中



どてかぼちゃカーニバル

※9月11日開催



観月祭

※8月27日開催

カーボンオフセットイベント

市内等で開催されるイベントで出すCO₂をオフセットします。まちの活性化に欠かせないイベントの開催においても、環境への負担を軽減していきます。

住んでニッコリ！特産品をもらってニッコリ！

キラリ輝き人インタビュー

東温市環のまちづくり推進会
会員 萩原 寛さん、貴美子さん



夫婦二人の生活で、家庭菜園などを楽しみ、自給自足の生活を心がけています。太陽光発電システムを設置することで、家庭で消費するエネルギーが一部自給自足できるようになりました。

また、孫の世代を想い、互いに声を掛け合うことで、さらにエコを心がけるようになりました。これらの生活は、私たちのライフスタイルをより充実させています。とうおん太陽の恵みスマイルプロジェクトは、参加すると特産品がもらえるだけでなく、自分たちががんばった分、東温市に貢献できるというシステムがとて素晴らしいです。これからも地球に優しい生活を心がけたいと思います。

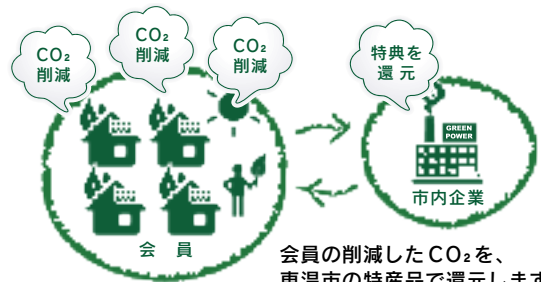

会員の削減したCO₂を、東温市の特産品で還元します。

クレジット(CO₂排出削減枠)の取りまとめに協力する家庭には、東温市の特産品や特典を還元します。太陽光発電による太陽の恵みを受けながら、特産品をもらって、思わずニッコリ。



とうおんどぶるく



はだか麦とら巻き

企業が、市民や行政と一緒に目指す低炭素社会

従来では、自社が投資をして燃料の改善や設備改善を図る必要がありましたが、このプロジェクトは、自社の投資を最小限に抑えながらも、企業としてのCSR(社会貢献)、ブランディングPRを行うことができます。



キラリ輝き人インタビュー

株式会社 母恵夢
代表取締役社長 岡田 淳一 氏



私たちが東温市に移転したとき、東温市が「先進的な環境配慮」や「太陽光発電」などを積極的に取り組んでいる街だと知りました。私たちもこの素晴らしい環境の中で、CO₂を削減できるようにさまざまな工夫をしています。

人は生きていくため、エネルギーに頼らざるを得ない。でも、それが環境に何らかの負荷をかけている。エネルギーをいかに少なく使用していくか…。この想いが省エネになり、節約になり、企業にとってのコスト削減に直結します。コストを下げることで今まで以上にお客様に還元することができ、企業としての成長もできると思います。私たちはプロジェクトを通して地域の方や東温市に恩返しをして、社会的責任を果たせればと思います。



8月4日市役所で行われた記者会見の様子。左から越智陽一(株)レスパスコーポレーション専務取締役、岡田淳一(株)母恵夢代表取締役社長、高須賀功 東温市長、越智俊充 東温市商工会長、高岡照海 遠赤青汁(株)代表取締役社長。この日は、国内クレジット認証委員会において承認を受けたため、プロジェクトの本格始動が発表されました。

プロジェクトに関する問い合わせは
東温市新エネ推進室 Tel.964-4415



東温市では、東温市地域公共交通活性化協議会を中心に、地域の活性化を目指し、路線バスや鉄道などの公共交通の改善に取り組んでいます。

その取組みの一環として、路線バスの利便性向上を目指し、市内の路線バスを運行する伊予鉄道(株)と協力し、バス路線の新設、運行本数の増便、ダイヤの変更を平成23年10月から実施

します。

今回の取組みは試験的な取組みになりますので、10月以降の利用状況や地域の皆様のご意見をもとに、今後、本格的に実施するかどうか検討していきます。

なお、運行状況や時刻表、路線バスの運行計画(路線の新設・ダイヤ変更等)については、路線バスを運行する伊予鉄道(株)に直接お問い合わせください。

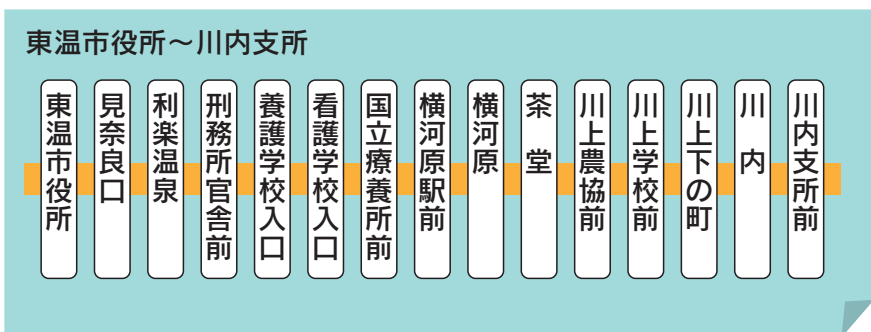

1. 市役所と川内支所を結ぶ路線を新設します!

運行本数は、川内支所→東温市役所行き9本、東温市役所→川内支所行き7本です。

運行日は月～土曜日で、日祝年末年始(12月29日～1月3日)はお休みします。

2. 上林と市役所や横河原駅を結ぶ路線を新設します!

上林から上重信橋を渡り、市役所を経由し、横河原駅に向かうバス路線です。カントリーエレベーター前と見奈良公民館前にバス停を新設します。

運行本数は、上林皿ヶ嶺登山口→横河原駅前行き4本、横河原駅前→上林皿ヶ嶺登山口行き4本です。

運行日は月～土曜日で、日祝年末年始(12月29日～1月3日)はお休みします。

3. 川内の山間部を走るバス路線のダイヤ変更・増便を行います!

滑川・河之内・奥松瀬川・井内を発着するバス路線の学校休暇中や土曜日の減便をやめ、通常通り運行します。

市役所発着便の新設(山間部バス路線の一部)に伴い、ダイヤを変更します。

運行日は月～土曜日で、日祝年末年始(12月29日～1月3日)はお休みします。

4. さくらの湯を発着する路線バスを大幅に増便します!

松山市駅と川内営業所を結ぶ川内線を、川内営業所からさくらの湯まで路線を延伸し、さくらの湯を発着する路線バスを大幅に増便します。

路線の延伸に伴い、川内公園バス停を西に約100メートル(吾戸川橋付近)移設します。

今後は、利用者数の把握やアンケート調査などを行い、取り組みの効果を検証し、公共交通を利用しやすい環境作りを目指し、見直しを行っていきます。

公共交通は多くの人が乗り合うことで成り立つ交通手段です。新しくなる路線バスに一度乗車してみませんか?

○問い合わせ先

- 東温市まちづくり課 都市計画係 (Tel) 964・4412
- 伊予鉄道(株)自動車課 (Tel) 948・3172
- 伊予鉄道(株)営業所 (Tel) 941・3574

東温市内バス路線図

平成23年10月から試験運行開始

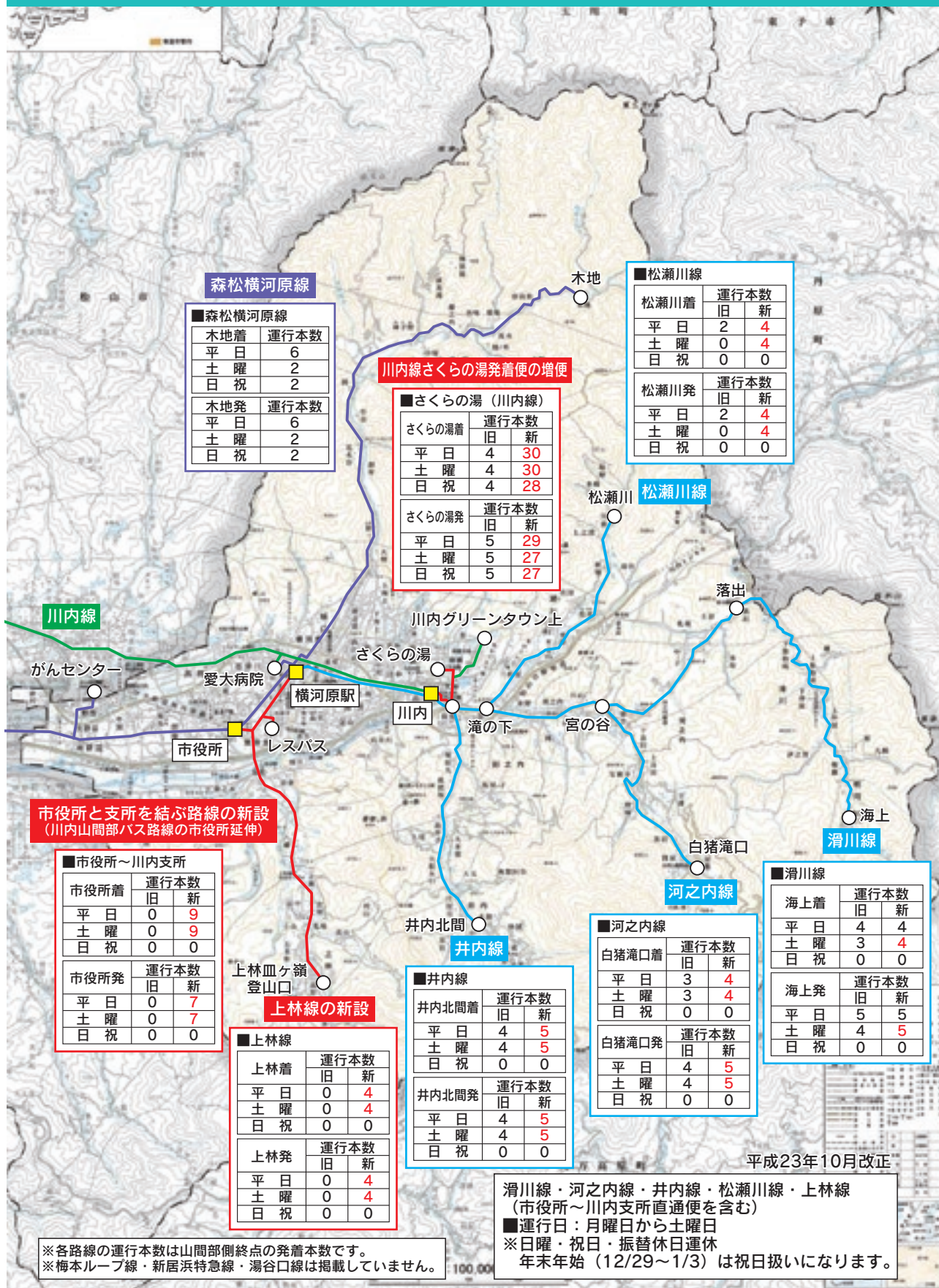



市役所からあなたへ スポットニュース

まちづくり課から

Tel.964-4412

東温市都市計画審議会 委員を募集します

都市計画は都市の将来を示すもので、市民の生活に大きな影響を及ぼします。このため、都市計画を定めるときには、行政機関だけで判断するのではなく、学識経験者や東温市の住民などから構成される都市計画審

議会の調査審議を経て決定することになっていきます。

このたび、同委員の任期満了に伴い、新たに住民委員の一般公募を行います。

○定員 2名以内

○任期 平成23年10月1日～

○資格 平成25年9月30日

20歳以上（平成23年4月

1日現在）の市内在住者

○募集期間 9月1日（木）～9月20日（火）

○申込み 応募用紙（ホームページ

からダウンロードできるほか、窓口でも取得できます。）に必要事項を記載の上、Eメール、持参、郵送、ファクシミリ、いずれかの方法でご提出ください。

〒791-0029 東温市見奈良530番地1
TEL 964-4447
Eメール machidukururi@city.toon. ehime.jp

○審査 提出された書類で審査し、結果について9月下旬に本人宛に通知します。

松山広域都市計画区域マスタープランの策定に係る説明会と公聴会のお知らせ

松山広域都市計画区域（松山市、伊予市、東温市、砥部町の一部及び松前町）において、将来の都市づくりの基本方針を示す「都市計画区域マスタープラン」を策定するにあたり、説明会及び公聴会を開催します。

■説明会 平成23年9月9日（金） 19時～
〔会場 東温市役所 4階大会議室〕

■公聴会 平成23年10月12日（水） 14時～
〔会場 中予地方局 7階大会議室
（松山市北持田町132番地）〕

※公聴会は、平成23年10月4日（火）までに公述の申し出がない場合は中止します。

公聴会で意見を述べようとする方（東温市に在住の人及び利害関係者に限る）は、平成23年10月4日（火）（必着）までに直接または郵送で下記の様式により公述申出書をご提出ください。

■提出先、問い合わせ先

愛媛県庁都市計画課（TEL912-2738）
〒790-8570 松山市一番町4丁目4-2）
または 東温市役所まちづくり課（TEL964-4412）

公述申出書

松山広域都市計画区域マスタープランの策定に対して、次のとおり意見を述べたいので申し出ます。

平成 年 月 日
愛媛県知事 中村時広 様

- 公述申出人
住所
氏名 (年齢 歳) 印
職業
連絡先 (電話)
- 意見の要旨及びその理由
(別紙のとおり)

(注1) 400字詰原稿用紙1枚以内に意見の要旨（2～3行で）及びその理由を区分して記載してください。

(注2) 楷書で自筆し、横書きとしてください。

(注3) 公述申出人はフリガナをつけてください。

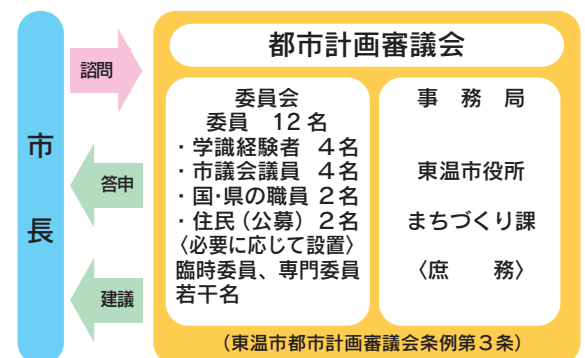

総務課から

平成24年度採用 東温市職員を募集します

◆1次試験

日時 10月16日(日) 9時～
会場 東温市役所

試験区分	上級土木職	初級消防職
採用予定数	若干名	若干名
受験資格	<ul style="list-style-type: none"> ■昭和57年4月2日～平成2年4月1日生まれの人 ■大学卒業者または平成24年3月卒業見込みの人 	<ul style="list-style-type: none"> ■昭和63年4月2日～平成6年4月1日生まれの人 ■高校卒業者または平成24年3月卒業見込みの人
1次試験	一般性格適性検査 教養試験 専門試験(土木)	消防適性検査 教養試験 体力試験
提出書類	<ul style="list-style-type: none"> ・履歴書(3か月以内に撮影した写真を貼付し、希望職種を記入してください) ・最終学校卒業(見込)証明書 ・成績証明書(原本) 	<ul style="list-style-type: none"> ・履歴書(3か月以内に撮影した写真を貼付し、希望職種を記入してください) ・最終学校卒業(見込)証明書 ・健康診断書(3か月以内に受診したもの)
2次試験(一次試験合格者のみ)	作文・面接	作文・面接

◆共通受験資格

- ①日本国籍を有する人
- ②地方公務員法(昭和25年法律第261号)第16条各号のいずれにも該当しない人

◆身分および処遇

給料・手当等は、東温市給与条例の規定により支給
 上級土木職 【大卒初任給 172,940円(現行)】
 初級消防職 【高卒初任給 140,702円(現行)】

◆申込方法

必要書類を市役所3階総務課へ持参または郵送で提出してください。郵送する場合は、必ず簡易書留で送ってください。
 送り先 〒791-0292 東温市見奈良530番地1
 東温市役所 総務課 人事係

◆申込受付期間

土・日を除く 8時30分～17時15分
 9月5日(月)～9月16日(金)
 (郵送する場合 9月16日(金)の消印有効)

◆その他

- ・募集の詳細な案内は市のホームページにてお知らせしていますのでご覧ください。
- ・2次試験は11月20日(日)の予定です。

問い合わせ先 総務課人事係 (TEL964-4400)

「平成24年東温市成人式」実行委員および運営スタッフを募集します！

開催日 平成24年1月8日(日)
 該当者 平成3年4月2日から平成4年4月1日の間に生まれた方

自分たちの成人式を一緒に企画し、運営するスタッフを募集しています。

実行委員 イベント企画、当日の司会など
 運営スタッフ 当日の会場での受け付け、場内外の整理・誘導など
 問い合わせ先 教育委員会生涯学習課 TEL 964-1500



体育関係全国大会出場者に対し 激励金があります！

体育関係全国大会出場者のうち、東温市関係の者に対して、スポーツ精神と競技力の向上を目的とし激励金を交付します。

対象

東温市内に居住する者・東温市内に通勤通学する者が、市が定める全国大会以上の大会に出場する場合

申請期限 全国大会の15日前

詳しくは、市のホームページまたはお問い合わせください。

問い合わせ先

教育委員会生涯学習課 TEL 964-1500



市民環境課から

Tel.964-4415

10月から廃棄二輪車リサイクル料が無償化されます！

バイク（原付・大型2輪）を処分する場合は、「二輪車リサイクルシステム※」を利用していただいています。

これまで、処分に際してはリサイクル料金が発生していましたが、平成23年10月よりリサイクル料の無償化が始まります。

10月以降、リサイクルマークが貼っていない車両も、リサイクル料金の払込みが不要となります。

10月以降、バイクを処分する場合、指定引取場所に直接持ち込むか、このシールのある取扱店で引き取りが可能。ただしその場合は指定引取所までの運搬手数料が発生しますのでご注意ください。



なお、東温市では、バイク（原付・大型）の回収・処理を行っていません。処分は廃棄二輪車取扱店にて行ってください。この場合、二輪車輻の運搬料金等が必要となる場合がありますのでお気をつけください。

詳細については、二輪車リサイクルコールセンター（TEL03・3598・8075）にお問い合わせいただくか、自動車リサイクル促進センターホームページをご覧ください。

※国内12社と海外4社が中心となって、オートバイの適正処理、再資源化に取り組むシステム。

農業委員会から

Tel.964-4410

農業委員が決定

農業者の代表である新しい農業委員が次のとおり決定しました。

- 会長 中島 将（河之内）
- 会長 八木 清一（則之内）
- 会長職務代理者 松木 良彰（南方）
- 和田 忍勝（樋口）
- 委員 黒川 盛昭（南方）
- 桑原 重寛（南方）
- 渡部光右衛門（松瀬川）
- 浅野 盛之（河之内）
- 渡部 慎吉（北方）
- 宮内 秀（志津川）
- 明賀 正宏（南野田）
- 佃 論（上林）
- 高須賀康夫（則之内）
- 由井 徳好（牛淵）
- 高市 正志（上村）
- 池川 静雄（見奈良）
- 菅 久（南方）
- 菅野 哲三（井内）
- 寺田 利重（松瀬川）
- 橋本 博勝（北方）
- 八塚 長規（北野田）

農林振興課から

Tel.964-4409

第27回どてかぼちゃカーニバル開催

毎年恒例のどてかぼちゃカーニバルを開催します。多くの市民の来場をお待ちしています。



- 日時 9月11日(日) 10時～14時（雨天決行）
- 場所 見奈良天然温泉利楽北側駐車場
- 主な内容
 - どてかぼちゃコンテスト
 - 舞♡とうおん披露
 - 餅まき（2回）
 - かぼちゃタワー（積み上げゲーム）
 - どてかぼちゃ重量当てチャレンジ
 - ガラポン抽選
 - 餅つき実演販売
 - ハロウィンかぼちゃカービング体験
 - 各種バザー

※選挙で選ばれた委員の任期は平成26年7月19日までとなります。



水道だより

安全で安心な水を安定的に供給するために

水道課 TEL 964-4416



きれいで安全な水道水の供給

水道では、皆さまにきれいで安全な水を供給するため、50項目にもものぼる水質基準が定められています。

このため、浄水場などの施設を整備し、さらに、水質基準を満たした水道水を供給しているか確認するため、水道水質の検査を定期的に行っています。

検査項目及び頻度

検査の種類	検査項目数	検査頻度	内容等
原水精密検査	38項目	1回/年	消毒副生成物を除いた項目
浄水簡易検査	9項目	1回/月	省略不可項目
浄水精密検査A	30項目	1回/3か月	//
浄水精密検査B	50項目	1回/年	水質基準項目全て
浄水毎日検査	3項目	毎日	色、濁り、残留塩素
指標菌検査	2項目	1回/4か月	大腸菌、嫌気性芽胞菌

検査方法

定期の原水及び浄水の簡易検査・精密検査・指標菌検査ならびに臨時の水質検査については、愛媛県立衛生環境研究所及び財団法人愛媛県総

合保健協会（水道法第20条第3項による厚生労働大臣登録機関）に委託しています。また、毎日検査については水道課が行っています。

7月に実施した浄水簡易水質検査9項目の検査結果【検査箇所は抜粋】

検査項目	検査箇所		
	南吉井配水区	拝志配水区	川上配水区
一般細菌(1ml中)	0	0	0
大腸菌(mg/l)	検出せず	検出せず	検出せず
塩化物イオン(mg/l)	7.1	6.8	6.9
有機物(全有機物炭素の量)(mg/l)	0.3未満	0.3未満	0.3未満
PH	6.9	7.1	7.7
味	異常なし	異常なし	異常なし
臭気	異常なし	異常なし	異常なし
色度	1未満	1未満	1未満
濁度	0.1未満	0.1未満	0.1

※各月の水質検査の詳細については、市のホームページまたは水道課までお問い合わせください。



「老人の日」「老人週間」を一つのきっかけにして考えてみましょう。

高齢社会のもとでは、私たち一人ひとりが、これまで以上にいろいろな場面で世代間のかかわりを深め、高齢になっても安心して暮らせる社会づくりに取り組まなければなりません。

「老人の日」「老人週間」を一つのきっかけにして考えてみましょう。

国民の間に老人の福祉への関心と理解を深める、②老人が自らの生活の向上に努める意欲を促す、という二つの目的で「老人の日」および「老人週間」を定めています。

老人福祉法において、①

9月15日は「老人の日」、9月15日から1週間は「老人週間」です

社会福祉課から

Tel.964-4406

保育所・幼稚園から

Tel.964-4406
Tel.964-4420

平成24年度園児を

募集します！



保育所

東温市には6つの市立保育所があります。

○入所資格

東温市内に在住している
幼児で、保護者のいづれ
もが、次の理由のため家
庭での保育に欠けると認
められる場合。

- ① 家庭外で働いている。
- ② 家庭内で子どもと離れて働いている。
- ③ 妊娠中か出産後、間がない。

園児を募集する保育所一覧

保 育 所	所在地 問い合わせ先
双葉保育所	志津川210番地 Tel.964-2233
南吉井保育所	田窪1095番地2 Tel.964-2235
南吉井第二保育所	牛淵2003番地3 Tel.964-3122
拝志保育所	下林甲2031番地 Tel.964-3003
上林保育所	上林甲2532番地 Tel.964-6111
川内保育園	南方279番地 Tel.966-2288
市役所 社会福祉課	Tel.964-4406

園児を募集する幼稚園一覧

幼 稚 園	所在地 問い合わせ先
重信幼稚園	田窪1108番地 Tel.964-3092
北吉井幼稚園	樋口1400番地 Tel.964-5952
川上幼稚園	北方甲2655番地 Tel.966-3755
東谷幼稚園	則之内甲296番地1 Tel.966-3708
西谷幼稚園	則之内乙835番地 Tel.966-5850
教育委員会 学校教育課	Tel.964-4420

④ 病気または心身に障害を有する。

⑤ 病人等同居の親族を常時介護している。

⑥ 災害の復旧に当たっている。

○申込方法

各保育所にある入所申込書に必要事項を記入のうえ、各保育所に提出してください。

○受付期間（園共通）

10月3日（月）～10月31日（月）
（土日、祝日を除く）

○保育時間

8時～16時
ただし、特に必要と認められる場合に限り、早朝・延長保育があります。

○保育料

各家庭の課税状況により

決定（平成24年5月下旬頃）

※各保育所により、保育時間や入所できる年齢等が異なりますので、詳しくは各保育所にお問い合わせください。

※出産の予定などによる年度途中入所を希望する方も、期間内に申請してください。



幼稚園

東温市には5つの市立幼稚園があります。

○入園資格

東温市内に在住している
幼児で、次のいづれかに
該当する場合。

①（3年保育） 3歳児

（平成20年4月2日～平成21年4月1日生まれ）

②（2年保育） 4歳児

（平成19年4月2日～平成20年4月1日生まれ）

③（1年保育） 5歳児

（平成18年4月2日～平成19年4月1日生まれ）

○募集人数

① 3歳児

重信幼稚園

60名

北吉井幼稚園

60名

川上幼稚園

35名

東谷幼稚園

15名

西谷幼稚園

15名

② 4歳児

5園とも若干名

③ 5歳児

5園とも若干名

※募集人数を超えた場合は抽選を行います。先着順ではありませんので、ご注意ください。

○申込方法

各幼稚園にある入園願書に必要事項を記入のうえ、各園に提出してください。

※学校教育課でも各園の願書を取得することができます。

東温市役所ファックス一覧表

【代表】FAX 964-1609
 市役所（本庁）
 1階 FAX 964-4446
 2階 FAX 964-4447
 4階 FAX 964-4449
 5階 FAX 960-5186
 川内支所 FAX 966-5679

東温市役所電話一覧表

【代表】☎ 964-2001
 総務課 ☎ 964-4400
 企画財政課 ☎ 964-4401
 税務課 ☎ 964-4403
 川内支所【代表】☎ 966-2222
 社会福祉課 ☎ 964-4406
 健康推進課 ☎ 964-4407
 川内健康センター ☎ 966-2191
 保険年金課 ☎ 964-4408
 市民環境課
 戸籍・住民 ☎ 964-4404
 環境・新工ネ ☎ 964-4415
 農林振興課 ☎ 964-4409
 産業創出課 ☎ 964-4414
 まちづくり課 ☎ 964-4412
 国土調査課 ☎ 966-2190
 下水道課 ☎ 964-4417
 会計課 ☎ 964-4402
 水道課 ☎ 964-4416
 学校教育課 ☎ 964-4420
 生涯学習課 ☎ 964-1500
 中央公民館【代表】☎ 964-1500
 川内公民館【代表】☎ 966-4721
 図書館 ☎ 964-3414
 ♪（川内分館）☎ 966-4721
 歴史民俗資料館 ☎ 964-0701
 学校給食センター ☎ 966-6322
 農業委員会事務局 ☎ 964-4410
 監査事務局 ☎ 964-4419
 議会事務局 ☎ 964-4422
 東温市消防署 ☎ 964-5210
 さくらの湯 ☎ 960-6511
 福祉館 ☎ 966-3306



○受付期間
 10月3日（月）～10月31日（月）
 （土日、祝日、休園日を除く）
 ※重信・北吉井・川上幼稚園
 は、10月3日（月）休園日です。
 ○諸費用
 幼稚園にかかる諸費用は
 次のとおりです。
 【参考…平成23年度】
 ・入園料…5,000円
 ・保育料…5,000円
 （月額）
 ・諸 費…給食、教材費等

消費者力アップ通信



未公開株・社債の相談が
 急増しています！

電話やパンフレットで勧誘する手口が近年巧妙化。高齢者が高額な被害に遭っています。
 ○最近多い手口「劇場型」
 複数の業者が登場するのが特徴。まず、A社から電話で「上場間近」と勧誘を受け、その後B社から、ちょうどA社から勧誘を受けている未公開株を「高値で買い取る」と言われ、購入してしまうという手口。その他にも、「被害回復型」「代理購入型」「公的機関装い型」などがあります。詳しくは市のホームページをご覧ください。

○相談・問い合わせ先
 消費生活相談窓口（総務課）
 （☎964・4400）
 ※毎週月曜日は、専門の相談員が対応します。
 消費者ホットライン電話
 （☎0570・064・370）

○アドバイス
 ・うまい「もうけ話」はないので、きつぱりと断りましょう。
 ・公的機関が特定の未公開株などを勧めることは一切ありません。
 ・過去に未公開株を購入したことがある場合は、二次被害に遭う可能性がありますので、特に注意しましょう。

9月の不燃物収集日程表

重信地区	ペット・プラその他	粗大ごみ	空き缶・びん	金属類・ガラス類
樋口・上村	11日・25日	18日	4日	
横河原・八反地・田窪	4日・18日			
志津川（八反地除く）	11日・25日	4日・18日		
見奈良	25日・28日		4日	
田窪団地	18日		4日・18日	
下林	25日・28日			
上記以外の地区	28日			
川内地区	ペット・プラ	粗大ごみ等	びん・空き缶	金属類
東谷・西谷・土谷・滑川・奥松瀬	6日・20日	22日	12日	26日
北方東・北方西・南方東・南方西	7日・21日	20日	13日	27日
町東・町西・前松瀬川・横灘	5日・22日	21日	14日	28日

9月の「紙類」収集日程表

両地区共通	紙類
火曜日が収集日の地区	6日・20日
木曜日が収集日の地区	8日・22日
土曜日が収集日の地区	10日・24日

10月の「紙類」収集日程表

両地区共通	紙類
火曜日が収集日の地区	4日・18日
木曜日が収集日の地区	6日・20日
土曜日が収集日の地区	8日・22日

※収集の曜日は変更ありません。

市役所から 報告します

市役所情報、調査報告、報告会など

市民環境課からの報告です 六価クロム地下水モニタリング調査結果 (7月21日採水分)

牛淵地区六価クロムの地下水等モニタリング調査地点(7箇所)について、基準値を超える六価クロムは検出されていません。

市民環境課 Tel.964-4415

新校舎見学会

重信中学校・川内中学校では、新校舎完成に伴う見学会を実施します。保護者の皆様、OBの皆様、市民の方々のご来校をお待ちしています。

重信中学校

■日時 9月25日(日)
10時～12時

■受付場所 新校舎1階玄関

※車でお越しの方は、旧役場駐車場をご利用ください。

川内中学校

■日時 9月25日(日)
10時～12時

■受付場所 新校舎1階正面玄関

※車でお越しの方は、校舎東側駐車場または川内支所駐車場をご利用ください。

- ①川内中学校職員室前廊下。重信中学校新校舎と共通仕様。東温産ひのき材の内装仕上げと天井にあしらわれた桜の花びら模様。
- ②川内中学校生徒用玄関の広々とした空間。
- ③重信中学校は新校舎2階と体育館2階が渡りローカで直接つながり、アクセス向上が実現。

重信中学校、川内中学校校舎が落成

昨年の夏から改築工事を行っていた重信中学校、川内中学校の校舎が完成しました。2学期から子どもたちが使用しています。

新校舎では、室内に東温市産材をふんだんに使用し、ローカ天井には桜の花びら模様をあしらいました。

エレベーターや節水型トイレ、自動調光照明によりバリアフリーや環境負荷にも配慮しています。

教育委員会から

Tel.964-4420

東温市ならではのこだわりで、子どもたちに愛される校舎を目指しました。

重信中学校と川内中学校の見学会を次のとおり開催します。ぜひ足をお運びください。



市職員災害地派遣報告



武智雄宇
(税務課)

- 期間 7月12日～26日
- 派遣地 宮城県亘理郡山元町
- り災証明発行事務、家屋被害調査

東日本大震災から約4か月経った7月12日に愛媛県市町派遣職員(税務関係)第4班として、宮城県亘理郡山元町に派遣されました。

私が行った業務は、罹災証明書を発行するための家屋被害調査でした。家屋被害調査は家屋内外(屋根、基礎、壁、床など)の被害状況を調査し、判定するものでしたが、通常業務で固定資産をしていることもあり、学ぶこともあったと同時に、スムーズに業務に取り組むことが出来ました。震災後4か月を経過していたこともあり、私が調査したのは津波の被害を免れた家屋でしたが、屋根瓦が飛んでいたり、基礎が割れていたり、震災の脅威を改めて実感しました。

私が滞在した2週間の内にも、震度5以上の地震が2度あり、今も安定した状況とは言えません。また、海沿いの町は家屋の残骸や車が散乱しており、震災の爪跡が未だ残っています。

今回、同町の職員と共に業務を行ったことで、身近な行政に対する信頼を感じ、震災後も困難な環境の中で町民の生活を守り、良くしていこうと努めていたのだと感じました。

にゅうさつ 入札結果報告

- 東温市で執行された入札結果を公表します。
- 表記内容【工事(業務)名・落札者・税込落札額】

■7月5日

- ・東温市道路台帳整備委託業務
(株)パスコ 愛媛支店…2,100,000円
- ・平成23年度東温市学校給食センター調理場内
高所清掃業務
(株)三愛…504,000円
- ・小型動力ポンプ積載車購入業務
(株)岩本商会…4,619,500円
- ・下水道工事に伴う仮設管布設・配水管布設替工事
(有)さくらい設備…2,370,000円
- ・下水道工事に伴う仮設管布設工事
(有)フジモト設備…1,900,000円
- ・川内地区統合簡易水道仮設管工事(1工区)
渡部電水工業(株)…4,223,143円

■7月12日

- ・惣田谷下地区がけ崩れ防災対策工事
南條工業(株)…9,996,000円

■7月19日

- ・公共下水道事業現場監理委託業務
(株)親和技術コンサルタント…9,765,000円
- ・公共下水道事業に伴う工損調査委託業務
(株)芙蓉コンサルタント…2,100,000円
- ・公共下水道污水管渠詳細設計委託業務
(川内処理区) その2
(株)エクセル調査設計…14,700,000円
- ・東温市地域自殺対策緊急強化事業に係る普及啓発
媒体作成業務
(株)ウイン…2,236,500円
- ・消防職員被服貸与品購入
(株)岩本商会…2,013,165円
- ・下水道工事に伴う配水管布設替工事
(有)村上設備…2,181,900円
- ・公共下水道污水管渠工事(82-3工区)
(株)松田組…10,647,000円
- ・公共下水道污水管渠工事(95-2工区)
(株)東温土木…17,220,000円
- ・公共下水道污水管渠工事(95-3工区)
(有)渡部興産…15,645,000円
- ・公共下水道污水管渠工事(95-4工区)
(株)塩坂建設…10,185,000円
- ・公共下水道污水管渠工事(98工区)
(株)竹田建設…13,230,000円
- ・公共下水道污水管渠工事(23-①工区)
南條工業(株)…6,048,000円

■7月26日

- ・重信中学校・川内中学校物品等運送業務
(株)高田引越センター…815,850円
- ・重信浄化センター機器予防修繕
(株)ダイキアクシス…12,915,000円
- ・川内浄化センター機器予防修繕
(株)ダイキアクシス…4,074,000円
- ・川内地区統合簡易水道改良工事(74工区)
(株)共進建設…11,172,000円
- ・惣田谷下地区急傾斜地崩壊対策事業に伴う水道
仮設管布設工事
(有)フジモト設備…3,444,000円

掲載【平成23年7月5日～7月26日入札実施分】

7月の東温市消防救急出場数

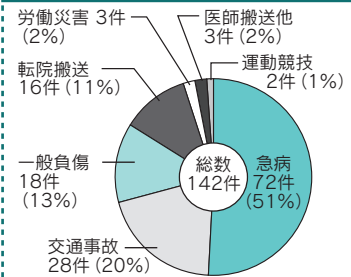

東温市区長会よりお礼とご報告

東日本大震災被災者への義援金をお願いしましたところ、皆様には快くご協力いただきありがとうございました。皆様のご協力により総額3,130,000円もの多額の義援金が集まりました。

7月1日の区長連絡会で協議し、市民の皆様からお預かりいたしました義援金を、一日も早く被災地・被災者のために活用していただくために、最良の方法として愛媛県が実施する「えひめ愛顔(えがお)の助け合い基金」に贈呈することを決定しました。

なお、当初予定しておりました日本赤十字社から送金先を変更いたしました。何卒ご理解いただきますようお願いいたします。

被災地の一日も早い復興をお祈りしますとともに、ご協力いただきました皆様に心から厚くお礼申し上げます。

東温市区長会 会長 橋 徹三
区 長 一 同



愛媛県庁において義援金を贈呈



庁舎の引越しを手伝う様子

その姿勢に私も負けることなく、行政を担う立場として、日々の業務に取り組みたいと思います。そして、被災地の方々が心から笑える日を願って。



ふるさと野球大会

暑さを吹き飛ばす はつらつプレー！！

8月14日・15日の2日間、川内中学校グラウンドでお盆の恒例行事となった「ふるさと野球大会」が今年も盛大に開催されました。この野球大会は、お盆休みを利用して帰省した仲間たちとの再会を記念して始まったもので、60年を超える歴史を持っています。ファインプレーや珍プレーが続出する好ゲームが繰り広げられ、応援席からは選手たちに熱い声援が送られていました。



北方で3年に一度の十七夜祭り

五 穀豊穰と無病息災を祈る

北方の医王寺で7月23日十七夜祭りが行われました。市指定の無形文化財でもあるこのお祭りは、別名「入船まつり」とも言われ、現在では3年に一度実施されています。夕暮れせまるなか、お寺に向かう200mほどの道に行灯がともされると、幻想的なあかりに照らされた入船とよばれる船の形をした屋台がねり歩きました。



夏休み親子料理教室

夏を乗り切る料理に親子でトライ

教育委員会が主催する「夏休み親子料理教室」が、7月29日、東谷小学校で開催されました。これは、親子が料理を作ることで、食への関心を高めようと夏休みを利用して行われているものです。エプロンや三角巾を身につけた参加者は、学校給食センターの栄養士や調理員などから指導を受けると、野菜とイカ・エビを使ったチヂミや豚肉のかりん揚げなどのメニューに親子で仲良くトライしていました。



一日食品衛生監視員立ち入り検査

食品の安心と安全の点検

食品衛生月間中の8月3日、中予地区食品衛生協会が主催する一日食品衛生監視員事業が実施されました。これは、食品衛生の普及向上をはかるため、消費者の代表に一日食品衛生監視員を委嘱するものです。20名の監視員の皆さんは、市内の飲食店やスーパーなどを回り、食品の温度チェックや表示内容を確認して食品の安心と安全について理解を深めていました。



双葉保育所が「NPO法人農業でふるさとづくり」と芋ほり交流

楽しい芋ほり体験をありがとう

「NPO法人農業でふるさとづくり」は、耕作放棄地を引き取り、障害のある人らを中心に農業活動を行う団体です。7月27日、双葉保育所の園児約15名が志津川にある畑をおとすれ、芋ほり交流を行いました。子どもたちは、掘ればごろごろと出てくる芋に大喜び。保育士たちもびっくりするほど夢中になって芋ほりを満喫していました。



カービング体験

一 足早くハロウィン気分

東温市の第一次産業の高付加価値化により、地域の活性化と農商工業の底上げを図ることを目的とした東温型農工商等連携プロジェクトとして、昨年からは始動した「ハロウィンかぼちゃ」の収穫祭とランタン作りが8月6日に行われ、市内の小学生らが参加しました。鮮やかなオレンジ色の「ハロウィンかぼちゃ」に灯をともした子どもたちの眼は、満足そうに輝いていました。



田窪で「虫送り」

語り継がれる伝統行事

7月21日、農作物の害虫を駆除し、その年の豊作を祈願する「虫送り」が田窪地区で行われました。伝統行事を次の世代に引き継いでいこうと昨年からは復活した田窪の「虫送り」には、地域の子もたちや大人が参加し、太鼓や鐘の音にあわせて子どもたちの元気な掛け声が緑がまぶしい田園風景に響き渡っていました。

マッチエリア “松山広域の日”

愛媛FCを6市町で盛り上げる!!

7月24日、ニンジニア・スタジアムで愛媛FCマッチエリア“松山広域の日”が開催されました。これは松山広域の6市町が協力して、愛媛FCのホームゲームを盛り上げようと始まったもので、入場セレモニーでは、各市町を代表する小学生男女による6市町対抗リレーも行われ、子どもたちの白熱したレース展開に、会場からは温かい拍手と声援が沸き起こっていました。



さくら市場納涼まつり

多彩な催しで夏の夕涼みを満喫

8月6日、ふるさと交流館さくらの湯で恒例となった「さくら市場納涼祭」が開催されました。今年で7回目を迎えた納涼まつりは、綿菓子や金魚すくいなどのテントが立ち並び、さくら夢太鼓夢童の勇壮な太鼓の響きでオープニング。「戸田道尚と一文無し」のミニコンサートや、やぐらを囲んでの盆踊りなど多彩な催しが繰り広げられ、子どもから大人まで楽しい夏のひとときを満喫していました。



上村でマスづかみ

ぬるぬるのお魚つかまえた

夏の日差しが照りつける8月7日、上村地区で子どもや地元住民を対象とした「マスのつかみどり」が行われました。地元の水路をせきとめていけすを作り、約500匹のマスが放流されると、大人も子どももぬるっとしたからだで縦横無尽に泳ぐマスを相手に大苦戦。しかし徐々にマスの掴みかたのコツをつかんでくると、次々に「つかまえたー!」という元気な歓声が上がっていました。



English

A special kind of ramen

There are hundreds if not even thousands of different kinds of ramen. To be quite honest I like them all.

I came up with a special kind of ramen - but then again it is not that special, except for the taste and originality.

What you need is instant ramen with the soup. I prefer the double pack that sells for something like 400 Yen for its flavor. Prepare the "men" as always. When you get to the soup, use roughly half of the instant and add some butter, kimchi and a teaspoon or two of sour cream. In addition some shrimps, meat or anything else you like to go with it will be fine.

Why don't you give it a try?

ちょっと変わったラーメン
ちよっと変わったラーメン
ALITから
ALITから
一言
一言

何百、何千もの麺があるかもしれませんが、私はどれも大好きです。私は特別なラーメンを考えました。しかし、味と目新しさ以外はそんなに特別ではありません。
必要なものはスープ付きのインスタントラーメンです。私は大体400円で売られている2人前1パックのものを好みます。いつものように麺を準備してください。スープを作るとき、およそ半分ぐらいのインスタントスープに、バター、キムチ、そしてティースプーン1〜2杯ほどのサワークリームを入れます。さらに、エビ、肉などお好みで加えても美味しいです。
あなたも挑戦してみませんか？



ふれあい広場

「ふれあい広場」に耳寄りな情報をお寄せください。「満1歳ハッピーバースデー」のコーナーでは、市内にお住まいで発行月に満1歳の誕生日を迎えられるお子さんの顔写真とコメントを掲載しています。9月13日までに総務課(Tel.964-4400 soumka@city.toon.ehime.jp)へ写真とコメントをお寄せください。

布和り倶楽部 ～布を使って楽しもう～

テーマ 楽しい小物作り
(携帯入れ、デジカメ入れ、扇子入れ、ポーチ)

日時 9月14日(水)
9時30分～

場所 農村環境改善センター
2階 大会議室

費用 材料費1,000円

問い合わせ先

NPO法人 教育倫理プラザ
090-9779-6970 中島

※託児について、ご希望の方は、前日までに上記問い合わせ先までご連絡ください。

ホームページ

<http://www.17.plala.or.jp/plaza2003/index.htm>

きらり東温からのお知らせです
きらり東温では、6月11日に「在宅介護ABC」と題して、順風会健診センター 渡辺義男先生を講師に招き、具体例も交えて、大変役に立つお話を伺いました。

①介護を受ける人が、日常生活の6つの動作(着替え、トイレ、洗顔・歯磨き・ひげ剃り・化粧、食事、入浴、歩行)をできるかどうかをきちんと検査する。できることは、本人にさせる。全て介助したら、持っている能力さえも奪ってしまうことになる。できることに対して、褒めることは大切。

②介護する人が、自分の能力や社会性を犠牲にして、介護するのは長続きしない。自分ひとりで頑張りすぎない。ストレスをためないことは、自分のための時間をもち、リフレッシュする。できないことは、できまないと手を挙げる。サービスを上手に利用する。介護保険制度を利用したデイサービスや地域の方の支援など。地域の方の支援を受けるには、日頃から地域の人とのつながりを大切にすること。

③介護する人が、「介護させていたたく」という気持ちを持って、介護にあたる。介護能力が無かったら勉強する。

肉体的にも精神的にもできるだけ余裕の持てる在宅介護を、家族と地域で支えあい、誰もが温かい気持ちで介護に関われればいいですね。もつすく、敬老の日。

満1歳

Happy Birthday



下林
山中 一輝くん
(6月30日)

元気で強く、輝く子に育つてね!



見奈良
山内 奏人くん
(9月11日)

いっぱい遊んでいっぱい食べて、大きくなーれ!!みんな大好きだよ!



田窪
渡部 瑛斗くん
(9月14日)

生まれてきてくれてありがとう。すくすくのひのひ育つてね。

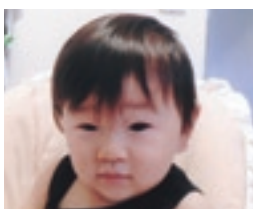

田窪
佐々木大成くん
(9月14日)

家族みんな大好きです♡

ウォーキング教室

ウォーキングは、体にあまり負担をかけず、気軽にできます。『運動を始めたいけどきっかけが…』『続ける自信がないなあ』そんなあなたにぴったりの教室。仲間を作って楽しく始めませんか?

日程	場所	内容
9月28日(水)	川内公民館	はじめまして! 自己紹介・座談会、講義と実技、体力測定
10月7日(金)	川内健康センター	歩いてみよう! 講義と実技 ストレッチとウォーキング
10月26日(水)		効果的なウォーキングを体験しよう! 川内公民館周辺 約2.5kmのコース
11月2日(水)	農林業者トレーニングセンター	ノルディックウォーキングを体験しよう① 講義と実技 ノルディックウォーキングとは
11月16日(水)	川内健康センター	ノルディックで効果的なウォーキングをしよう② 川内公民館周辺 約2.5kmのコース
11月30日(水)	川内公民館	継続するために☆ 体力測定、座談会、講師からのアドバイス

時間 13時30分～15時
準備物 タオル、お茶・水など、帽子(屋外を歩くと)、筆記用具
 健康手帳(お持ちでない方は、参加時に発行します。)
 ※運動のできる動きやすい服装・靴でご参加ください。
対象者 東温市に住居票のある方
参加費用 200円/6回(別途スポーツ保険料300円程度がかかります。)
申込 参加希望の方は、川内健康センターまでご連絡ください。

Meeting place

全国中学校陸上競技選手権大会に出場!!

7月22日・23日の県中学総体陸上競技において、渡部寛人くん(川内中3年)が3年100mと200mで、向井美哉くん(愛大附属中3年)が4種競技で、松岡美祈さん(重信中3年)が走り高跳びで、それぞれ優勝しました。

また、全国大会への参加標準記録を突破した渡部くんと向井くんは、8月19日～22日に奈良県で開催される第38回全国中学校陸上競技選手権大会に出場します。優勝された3人の快挙。おめでとうございます。

第42回日本少年野球選手権大会に出場!!

松山プリンスクラブボーイズに所属している松崎悠也くん(川上小6年)、高須賀空大くん、西野耕平くん、廣瀬晴也くん、花山光汰くん(北吉井小6年)、田井惣士くん(西谷小5年)、中井雄理くん、船岡直人くん(南吉井小5年)が、7月3日・9日に行われた日本少年野球選手権大会西四国支部予選で見事優勝し、8月2～5日に大阪で開催された全国大会に出場しました。

学校や地域の枠にとらわれず活躍する子どもたちの、更なる飛躍に期待します!!



全国大会に出場する川内中3年 渡部くん(左)、愛大附属中3年 向井くん(右)





情報ボックス

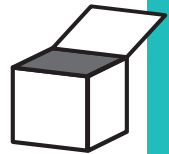

「無料法律相談会」開催のお知らせ

法の日週間（10月1日～10月7日）記念行事の一環として、愛媛弁護士会主催、松山地方裁判所及び松山家庭裁判所後援により弁護士による無料法律相談会が開催されます。

- 日時
10月20日(木)
10時～15時
- 場所
松山地方裁判所
- 定員
60名（申込多数の場合は抽選になります。抽選日は10月13日(木)です。）申込希望者には、抽選結果・相談開始時刻等を通知します。



- 申込方法
はがきに次の事項を記載の上、お申し込みください。
- ・氏名
- ・連絡先（郵便番号・住所・電話番号）
- 申込締切
10月11日(火)必着
- 相談時間
30分以内
- 申込及び問い合わせ先
〒790-0006
愛媛県南堀端町2-1
松山家庭裁判所総務課
無料法律相談会係
(Tel)945・5000

公証週間について

10月1日(出)～7日(金)は「公証週間」です。

公証役場では、当事者の依頼により、①公正証書の作成②私署証書や会社等の定款に対する認証の付与③私署証書に対する確定日付の付与などの事務を行っています。

公正証書は、法律の専門家である公証人が作成する公文書であり高い証明力があります。

公証役場では、公証週間中、電話による相談を実施しています。相談は無料ですので、最寄りの公証役場にお問い合わせください。

○問い合わせ先

松山合同公証役場
愛媛県松山市二番町1-11-5
(Tel)941・3871

高齢者・障害者の 人権あんしん相談

高齢者・障害のある人への差別的取扱い、相続や扶養問題等、高齢者・障害のある人の人権問題に関するあらゆる相談にお答えします。

(予約不要・無料・秘密厳守)

○日時

9月5日(月)～9月11日(日)

(内訳)

9月5日(月)～9日(金)

8時30分～19時

9月10日(土)・11日(日)

10時～17時

○電話番号(全国統一)

0570・003・110

※携帯電話からも可能です。ただし、一部IP電話からは接続できません。

○相談担当者

人権擁護委員、法務局職員

○問い合わせ先

松山地方法務局
(Tel)932・0888



男女共同参画講演会

○日時

11月12日(出)

13時30分～15時

○場所

東温市役所 4階
大会議室

○講師

愛媛県男女共同参画センター館長

○演題

亀岡 マリ子氏

○お問い合わせ先

「今輝いて生きる」(仮題)

○お問い合わせ先

社会福祉課

男女共同参画係

(Tel)964・4406

サポーターになろう



愛媛FCをみんなで応援しよう！
9・10月のホームゲーム（ニンジニアスタジアム）日程表

月 日	開始時刻	対戦相手
9月17日(土)	18:00	F C 東 京
9月28日(水)	19:00	横 浜 F C
10月 2日(日)	16:00	ジェフユナイテッド千葉
10月16日(日)	16:00	ロア ッ ソ 熊 本
10月26日(水)	19:00	水戸ホーリーホック
10月30日(日)	19:00	大分トリニータ

マッチシティ「東温市の日」の入場券の販売開始！

試合日 9月17日(土) 18:00 キックオフ
試合会場 ニンジニアスタジアム(とべ動物園横)
対戦相手 FC東京
東温市の小・中・高校生及び65歳以上の方は、C席無料(ただし、入場券必要)、また、一般の方が、C席500円の特別料金にて販売しています。
入場券ご希望の方は、市役所ほか下記の受付場所で料金を添えてお求めください。

受付期間	受付場所	受付時間
8月29日(月)～ 9月16日(金)	東温市役所3階 総務課 図書館2階 中央公民館 川内支所 川内公民館	8:30～17:15 ただし、土・日・ 祝日を除く
	ツインドーム	8:30～22:00
	さくらの湯	6:00～23:00 ただし、第4水曜日定休日
	ジョイグリーン	8:00～17:00

愛媛MPをみんなで応援しよう！
9月の愛媛ホームゲーム試合日程表(坊っちゃんスタジアム)

月 日	開始時刻	対戦相手
9月 2日(金)	18:00	高知ファイティングドックス
9月 9日(金)	18:00	香川オリーブガイナース
9月19日(月)	18:00	徳島インティゴソックス

「社会人基礎力」

実践講座

社会人としての必要なマナーの習得や企業から提示された課題の解決、プレゼンテーションによる実践力・発信力の向上を目的として、「社会人基礎力」実践講座を次のとおり開催します。

○日 時 9月26日(月)～10月12日(水)
9時～16時
土日を除く11日間
○場 所 松山市湊町3丁目4-6

松山銀天街GET!
4階 セミナー会場

○対 象 15歳～39歳の全日程出席可能な方(学生を除く)

○定 員 15名(先着順)

○申込方法 電話またはホームページからお申し込みください。

○申込先・問い合わせ先 ショブカフェ愛Work
(Tel913・8080)
(Fax913・80805)

ホームページ
<http://www.ai-work.jp/>

～2011東温国際音楽の日～ 記念コンサート

2011東温国際音楽の日の記念コンサート「松本彩ハープリサイタル」を次のとおり開催します。
多くの市民のご来場をお待ちしています。

○日 時 10月5日(水)
開場 19時～
開演 19時30分～

○会 場 川内公民館大ホール

○曲 目 泉、モーツァルトの主題による変奏曲、カノン ほか

○入場料
大 人 1,500円(当日1,800円)
小中高生 700円(当日 800円)

○前売券発売場所
図書館2階生涯学習課、川内公民館、愛媛大学生協、松山大学生協ほか

○問い合わせ先
生涯学習課(Tel964-1500)

事業主の方へ

「中退共」の退職金制度について

中退共制度は、昭和34年に中小企業退職金共済法に基づき設けられた中小企業のための国の退職金制度です。

制度の主な特色としては、
○国の助成があります

新規加入や掛金月額を増額する場合、掛金の一部を国が負担します。

○税法上の特典があります
中退共制度の掛金は、法人企業の場合は損金として、個人企業の場合は必要経費として、全額非課税となります。

○管理が簡単
毎月の掛金は口座振替で納付でき、加入後の面倒な手続きや事務処理もなく従業員ごとの納付状況、退職金額を事業主にお知らせします。

また、退職金は直接従業員の方へ支払われます。
詳しくは、次のところにお気軽にお問い合わせください。

○問い合わせ先
(独)勤労者退職金共済機構
中小企業退職金共済事業本部
Tel03・3436・0151
(代表)



プチSARAダ!
世界に飛び出せ!
キッズ広場!!

○日時

9月7日(水)

9月28日(水)

17時～17時50分

○場所

農村環境改善センター

2階 大会議室

○受講料

1回につき500円

(教材費等自己負担)

○保険料 600円

(初回のみスポーツ安全

保険が必要)

○受講資格

市内の小・中学校に通う児

童生徒、4歳以上の幼児

○申込先

生涯学習課

(TEL964・1500)

わくわく工作ランド

○日時

9月14日(水)

10月5日(水)

16時15分～17時15分

○場所

歴史民俗資料館 会議室

○受講料 無料

○受講資格

市内の小学校・中学校に

通う児童生徒

○申込先 生涯学習課

(TEL964・1500)

郷土史講座のご案内

○日時

9月18日(日)

13時30分～15時

○場所

法蓮寺(東温市上林)

○講師

奈良芸術短期大学教授

前園 實知雄先生

○演題

「堯音和尚と法蓮寺」

○聴講料 無料

○問い合わせ先

歴史民俗資料館

(TEL964・0701)

※境内の駐車スペースに限りがあります。(ご注意ください。)

「麦わら細工体験②」

東温市で収穫された麦のわらを使った、わら細工体験を開催します。ちよっと

変わった虫かごを作ってみませんか?

○日時

9月24日(土)

10時～12時

○場所

いわがらこども館

1階 創作活動室

○対象

市内在住の小学生(保護

者同伴)・中学生

○募集定員

10組(20名)

※定員になりしだい締め切ります。

○申込先

歴史民俗資料館

(TEL964・0701)



川内公民館さくら講座

○ふるさと探訪教室

日時 9月21日(水)

10時～12時(講義)

10月5日(水)

9時～12時(現地研修)

場所 東温市川内公民館及び

松瀬川地域の文化財

講師 東温市文化財保護審議委員長

和田 義雄先生

募集人員 25名(先着順)

参加料 無料

内容

東温市松瀬川地域の歴史探訪の講義と現地研修

受講要件 2回の講義受講可能な方

募集締切 9月14日(水)

申込先及び問い合わせ先

川内公民館(TEL966-4721)

第7回東温市こどもスポーツ大会

第7回目となる東温市こどもスポーツ大会が7月24日、東温市総合公園など市内4会場で開催され、暑さに負けない熱戦が繰り広げられました。

キックベースボール

Aブロック 優勝 横瀬団地

Bブロック 優勝 南方東部A

Cブロック 優勝 上村・下林混合A

ソフトボール 優勝 上林KID'S

ミニバスケットボール 優勝 田窪

ドッジボール 優勝 西谷オールスターズ



9月の図書館











本館

TEL 964-3414
 FAX 964-7322
 ホームページ <http://www.toon-lib.jp>
 メール bookin@toon-lib.jp
 開館時間 9時～19時
 休館日 9月30日

川内分館

TEL 966-4721
 開館時間 9時～17時15分
 休館日 9月18日・30日

一般地区の移動図書館車運行表

-  幸楽
12日・26日(第2・4月曜日)
-  南方・則之内・河之内・町西
12日・26日(第2・4月曜日)
-  樋口・横河原
13日・27日(第2・4火曜日)
-  志津川・八反地・西岡・田窪・牛淵
14日・28日(第2・4水曜日)
-  上樋・播磨台・野田・新村・北野田
8日・22日(第2・4木曜日)
-  上村・下林・上林
9日・23日(第2・4金曜日)
-  則之内東・河之内・滑川・土谷・松瀬川
10日・24日(第2・4土曜日)
-  北方・松瀬川・南方
3日・17日(第1・3土曜日)
-  南方・吉久・井内・則之内西
11日・25日(第2・4日曜日)
-  北方西・横河原・田窪団地・上林・下林・南野田・堀池
4日・18日(第1・3日曜日)

※小学校・幼稚園の巡回日程はお問い合わせください。



おはなしかい

○ちびちびちゃんのおはなしかい
 対象 0～3歳
 9月8日 11時～
 (毎月第2木曜日)

○かぼちゃんのおはなしかい
 対象 幼稚園児以上
 9月10日・24日 11時～
 (毎月第2・4土曜日)

※「ちびちびちゃんのおはなしかい」は、6月から第2木曜日に変更しています。



『我が家の問題』
 奥田 英朗
 ささやかだけれど悩ましい家族の問題を、時にコミカルに、時に切なく描いた短編集。隠れていた確かな幸せの形が見える心温まる一冊。



『15歳の寺子屋 宇宙少年』
 野口 聡一
 著者の子ども時代から、実際に宇宙に行くまでの道のり、宇宙での体験までをつづった一冊。



『海をわたったヒロシマの人形』
 指田 和文
 牧野 鈴子 絵
 アメリカ軍の兵士が広島で捨てた人形を大切に守ってくれたアメリカの女性の人柄、考え、言葉の持つ重さを伝えた一冊。



『わたしのにわ』
 ケビン・ヘンクス 作
 いいし むつみ 訳
 「もしも わたしに おにわがあれば…」かわいらしい想像のお庭が夢いっぱいひろがり、心がぱあっと明るくなれる一冊。

新刊案内

図書館に新しく入った図書を一部紹介します。

読書感想文募集!!

まだまだ暑い日が続いていますが、これからの秋の夜長をゆったり読書で心に栄養を蓄えてみませんか？興味のある本を読んで、感じたことを自分なりの文章にまとめてみると、得られるものもきっと大きいはず!!

ご応募いただいた方全員に、記念品と読書感想文集をお渡しします。

- 原稿用紙2,000字以内(題名・氏名は含まない)
- 読んだ図書の書名・著者名・出版社名を書いた紙を原稿用紙の余白に貼付してください。
- 応募いただきました感想文は、読書感想文入選作品集に掲載いたします。掲載にあたり、氏名を公表いたしますが、応募いただいた時点で、氏名の公表について同意いただいたものとします。

提出期限 10月21日(金)
 提出先 東温市立図書館 (TEL964-3414)
 留意事項

パソコン等は使用せず、手書きでお書きください。



地域子育て支援センター (Tel.966-2080)

地域における総合的な子育て支援の拠点

開設時間 8:30～17:15 (月～金曜日)

※申し込みをしてから次の各催しに参加できます。

催し	開催日	時間	場所	対象	内容	
子育て・サポート・親子遊びの広場	9月13日(火)	9時30分～11時30分	川内公民館 大ホール	未就園児	ミニ運動会	
あおぞら広場 ※広場は午前中開催、午後は自由解放(火・水・木)	あおぞら広場	毎週火曜日	川内健康センター	2歳未満	紙芝居、絵本の読み聞かせ、手遊び、親子ふれあい遊びなど	
	赤ちゃん広場	毎週水曜日				
	あおぞら広場	毎週木曜日	9時30分～11時	さくらこども館		未就園児
育児相談	はっぴー♡たいむ	毎月第1水曜日	13時～16時	川内健康センター 2階	ママ、パパ、その家族	育児座談会

※年1回、初回参加時に保険加入をお勧めしています。(年間の保険料600円)

※子育ての不安や悩みについての相談をお受けしています。ご希望があれば家庭訪問します。

ファミリー・サポート・センターとうおん (Tel.990-1130) 子育てに関する有償の援助を行うところ

ファミサポでは、保育所や幼稚園の送り迎え、放課後の子どもの預かりなど、子育ての援助がほしい時に、援助可能なサポート会員をつなぎます。事前に登録が必要です。協力会員さんの募集も随時行っています。まずはお電話を。

ファミサポだより

★9月「ファミサポ広場」会員の集い

日時 9月5日(月)、9月16日(金) 9時30分～11時30分

場所 福祉館 和室



★7月研修会実施報告「自然体験」

研修会前日の大雨で、風穴見学やそうめん流しができるだろうかと心配しましたが、青空も顔をのぞかせる清々しいお天気に恵まれ、空気は澄み切っており、参加した会員さんたちは、山の空気を一杯に吸い込んで、自然を満喫していました。「遠くに行かなくても、こんな素晴らしいところが東温市にはあるのですね。子どもは自然の中を走り回ることって大好きですから」「おそうめん、すごくおいしかったです」「自分ではなかなか来れないので、皆さんと参加でき本当に楽しかったです」などの感想がありました。水の元そうめん流しの皆様、ありがとうございました。

9・10月の幼稚園・保育所 園庭開放情報 保育士や園児といっしょに園庭の遊具遊び・砂場遊び

幼稚園開放	月日	時間	びよびよクラブ (保育所園庭開放)	月日	時間
重信幼稚園 (Tel.964-3092)	9月14日(水)	9時～11時	双葉保育所 (Tel.964-2233)	9月1日(木)	9時30分～11時 (園庭は12時まで開放)
	10月12日(水)		川内保育園 (Tel.966-2288)	9月14日(水)	
北吉井幼稚園 (Tel.964-5952)	9月8日(木)	9時30分～11時	上林保育所 (Tel.964-6111)	9月8日(木)	
	10月6日(木)		南吉井第二保育所 (Tel.964-3122)	9月20日(火)	
川上幼稚園 (Tel.966-3755)	10月21日(金)	9時30分～11時30分	南吉井保育所 (Tel.964-2235)	9月21日(水)	
東谷幼稚園 (Tel.966-3708)	9月22日(木)	9時45分～11時15分	拝志保育所 (Tel.964-3003)	9月22日(木)	
	10月28日(金)				
西谷幼稚園 (Tel.966-5850)	9月28日(水)	9時45分～11時15分			
	10月25日(火)				

※タオル・帽子・水筒・着替えなどを用意ください。



※都合により開放できない日もあります。また、各園持参品などもありますので、必ず事前にお問い合わせください。

母子保健事業

お母さんの健康を守り、健やかな子どもを産み育てるための保健サービス

乳幼児健診・相談・教室

健康推進課 Tel.964-4407 川内健康センター Tel.966-2191

事業名	内容	対象児	実施日	時間	場所※2
さくらんぼ 広場	・親子で体操 ・子育ての中での発見と楽しさ の体験学習	平成21年5・6月生	9月6日(火)	10時～11時30分 (受付:9時30分～)	※2 いわがら こども館
カンガルー 広場	・妊婦と子育て中の保護者との 交流 ・赤ちゃんのお風呂または 乳房マッサージ	・妊婦とその家族 ・カンガルー広場に妊 娠期から参加してい る1歳未満の子育て をしている保護者と その家族		10時～11時 (受付:9時30分～)	
※3 7か月児 教室	・小児科医師による病気につ いての話 ・歯科衛生士によるむし歯予 防の話 ・救急救命士による小児救急、 事故予防の話	平成23年2月生	9月13日(火)	13時～14時30分 (受付:12時30分～)	
赤ちゃん 相談	・身体計測 ※1 ・保健師・保育士による育児相談 ・管理栄養士による栄養相談	0～1歳9か月未満	9月15日(木)	相談:9時30分～ 11時	川内健康センター
1歳6か月児 健康診査	・幼児の健康の確認と相談	平成22年2・3月生	9月27日(火)	13時～15時30分 (受付:13時～14時)	※2 いわがら こども館

※1 乳幼児の身体計測は、「赤ちゃん広場」でも測定できます。(24ページ参照)

※2 いわがらこども館は県道側正面入口が閉鎖していますので、東側入口からお入りください。満車の場合は別の駐車場をご案内します。

※3 7か月児教室では、子育て支援センターから絵本のプレゼントがあります。

児童館 (いわがらこども館・さくらこども館)

こども館では楽しい催しを多数用意

	いわがらこども館 (Tel.960-5003)	さくらこども館 (Tel.966-6169)
小学生クラブ 対象 小学生 ※初回参加時に保護 者の同意書の提出 が必要	9月17日(土) 13時30分～15時30分 料理「のりまきロールサンドとぶどうゼリー」 定員12名(申込者多数は抽選) 申込期間 8月22日(月)～9月10日(土)	10月8日(土) 13時30分～15時 工作「フォトスタンドをかわいく デコろう」 定員12名(申込者多数は抽選) 申込期間 9月3日(土)～10月3日(月)
	こあらクラブ	ぱんだクラブ
幼児教室 対象 幼児と保護者	9月9日(金) 10時30分～11時30分 「敬老の日のプレゼント作り」当日先着35名	9月2日(金) 10時30分～11時30分 「敬老の日の工作」当日先着25名
	9月30日(金) 10時30分～11時30分 「消防署見学」(現地集合) 定員15組(申込者多数は抽選) 申込期間 9月9日(金)～9月15日(木)	9月16日(金) 10時30分～11時30分 「消防署見学」(現地集合) 定員15組(申込者多数は抽選) 申込期間 9月1日(木)～9月11日(日)
親子体操 対象 幼児と保護者	9月2日(金)、9月14日(水)、 9月16日(金)、9月28日(水) 11時～11時30分	9月7日(水)、9月9日(金)、 9月21日(水)、9月30日(金) 11時～11時20分
おはなし会 対象 幼児と保護者	9月7日(水)、9月21日(水) 11時～11時30分	9月14日(水)、9月28日(水) 11時～11時30分
その他	9月10日(土) 14時～15時30分 「伊予東温VYSのおにいさんたちとレクリエーション」	
子育て相談(随時受付)	毎週水曜 9時30分～14時	





健康推進課 TEL 964-4407
川内健康センター TEL 966-2191

各種相談

健康相談

健康に関することは何でもお気軽にご相談ください。

日時	毎週水曜日 9時～11時
場所	川内健康センター隣 健康ハウス

65歳からのこころとからだの健康相談（要予約）

65歳以上の方で心の悩みや心の病の相談、身体的な相談を受け付けます。

日時	9月29日(木) 15時30分～17時
場所	家庭訪問または市役所
申込	市役所保険年金課 TEL964-4408
相談員	精神科医師と保健師

病態別栄養相談（要予約）

食事記録にもとづいて、栄養計算や個人に応じた相談を受け付けます。

日時	9月9日(金)、30日(金) ①9時～②10時～③11時～（1時間程度）		
場所	川内健康センターまたは市役所		
申込	川内健康センター	相談員	管理栄養士

こころの健康相談（要予約）

原因がわからないがしんどい、人間関係がうまくいかないなど、心と体の相談を受け付けます。

日時	9月9日(金) 14時～16時		
場所	川内健康センター・市役所・家庭訪問		
申込	川内健康センター	定員	2名
相談員	真光園 大久保厳彦医師と保健師		

糖尿病予防教室

糖尿病の初期は自覚症状がほとんどない上、生活を変えずに放置していると、様々な合併症を引き起こす怖い病気です。糖尿病予防教室に参加し、これからの健康づくりについて一緒に考えましょう。

対象者 ①40～64歳で血糖を下げる薬を服用していない方

②健康診査等の結果でHbA1c値が5.2～6.5%の人

参加費 無料 **場所** 川内健康センター **定員** 25名

※参加希望の方は川内健康センターまでお申し込みください。



回	月日	内容	講話内容と講師
1	10月5日(水) 9時30分～12時30分	※測定・血液検査 講話	講話「糖尿病について知ろう」 講師 愛媛大学 糖尿病内科 西田 互 先生
2	10月19日(水) 9時30分～12時30分	※測定・体力測定 運動指導・個別相談	講話及び実技・体力測定 「運動で糖尿病予防の効果アップ！」 講師 フィットネスインストラクター 井門恵理子 先生
3	11月1日(火) 9時30分～13時30分	※測定 栄養指導・調理実習 グループワーク	講話「食事は糖尿病予防の特効薬」 講師 管理栄養士 松本孝子 先生
4	12月21日(水) 9時30分～12時30分	※測定 体力測定・運動指導 グループワーク	講話及び実技・体力測定 「運動を続けよう！」 講師 フィットネスインストラクター 井門恵理子 先生
5	平成24年1月18日(水) 9時30分～12時30分	血液検査・※測定 講話・グループワーク	講話「糖尿病と口の健康について」 講師 愛媛大学 糖尿病内科 西田 互 先生
6	平成24年2月15日(水) 9時30分～12時30分	※測定・講話 グループワーク	講話「続けよう！生活習慣病予防」 講師 愛媛県総合保健協会 医長 藤本弘一郎 先生

※測定は、体重・血圧・腹囲を測定します。

「健康会計」という用語が平成19年に国から提唱され、少子高齢化の状況にある我が国の持続的な経済成長の実現に向けて、人的資本のうちの重要な柱のひとつである健康資本を定量的・定性的にとらえる試みが行われていきます。7月に内閣府から公表された経済財政白書においても、人材などの無形資産への投資強化がうたわれており、健康資本を含む人的資本の強化は、先進国のみならず、新興国を含めたグローバルな競争下で我が国が勝ち抜いていくための条件のひとつであるとの指摘もあります。各組織で働く人の健康情報として、その組織固有の情報として内向きに処理され、公表されることはありませぬ。しかし、例えば、米国の自動車メーカーの自動車一台当たりの製造原価に占め

産業医 昇 淳一郎

「健康を会計的にとらえる」



ドクターの
健康百科

9月～10月上旬の各種健康診査のご案内

川内健康センター TEL966-2191

【受診の際はすでにお送りした書類一式と健康保険証をお忘れなく。】

集団健診日程表（9月～10月上旬）

受付時間 ●7:30～10:00 □13:00～14:00 ◆13:00～14:30

実施場所	日程	検査項目及び受付時間											
		健康診査			肝炎	胸部	胃	大腸	前立腺	子宮頸	乳		
		特定	75歳以上	30歳代							マンモ	エコー	
川内健康センター	9/ 7(水)	●	●	●	●	●	●	●	●	●	□	□	□
	9/ 8(木)	●	●	●	●	●	●	●	●	●	□	□	□
農林業者 トレーニング センター	9/15(木)	◆	◆	◆	◆	◆	◆	◆	◆	◆	□	□	□
	9/16(金)	●	●	●	●	●	●	●	●	●	□	□	□
	9/27(火)	●	●	●	●	●	●	●	●	●	□	□	□
	9/28(水)	●	●	●	●	●	●	●	●	●	□	□	□
	9/29(木)	●	●	●	●	●	●	●	●	●	□	□	□
	10/ 5(水)	●	●	●	●	●	●	●	●	●	□	□	□
	10/ 6(木)	●	●	●	●	●	●	●	●	●	□	□	□

※まだ各種健康診査のお申し込みをされておらず、受診を希望される方は、ご連絡ください。

診察相談日程表（9月～10月上旬） 健康診査の結果をもとに、ご自分の健康状態を知り、生活習慣をふり返りましょう。
※健康診査を受診された方を対象として、集団健診の約1か月後に実施します。

実施場所	日程	受付時間
上林公民館	9/ 2(金)	9:00～11:00
川内健康センター	9/4(日)、9/5(月)、9/21(水)、9/22(木)、 10/3(月)、10/4(火)	9:00～11:30
	10/ 4(火)	13:30～15:00



追加申し込み・問い合わせ先

がん検診等について 川内健康センター TEL966-2191
特定健診について 保険年金課 特定健診担当 TEL966-2224

講座、教室のご案内

川内健康センター TEL966-2191

こころの健康講座

演題 コミュニケーションできていますか？
～自分自身と、そして家族や友人と～
講師 臨床心理士 武井義定 先生
日時 9月14日(水) 10時～11時30分
場所 川内健康センター
定員 40名程度

何かとストレスの多い現代社会。誰もがこころの健康を損なう可能性があります。こころの健康やこころの不調について理解を深め、ストレスとうまくつき合う方法を一緒に考えてみませんか。

いきいき健康講座

演題 歯周病を予防・治療しよう！
～生活習慣病の予防は歯周病対策から～
講師 歯科医師 西岡信治 先生
歯科衛生士 三好規子 先生
日時 9月26日(月) 13時30分～15時
※30分前に受付を開始します。

場所 川内公民館 2階 会議室
参加費 無料
※参加希望の方は事前にお申し込みください。

「会計」という言葉からは、通常は財務諸表などの金銭面での会計情報を思い起こしますが、広い意味からこの会計という言葉をとらえると、ある組織の金銭面に限らない内部情報を、一定のルールに則って社会に公表する仕組みとして定義づけることが可能です。実際、多くの企業において、財務的会計情報のみならず、環境報告書およびCSR報告書などを通じて社会との対話を行っています。近い将来、健康会計のルールが整備され、公表された健康情報を元に、われわれが消費者の視点で商品やサービスを選別する、あるいは新卒の学生が就職先を選択する、といった時代が訪れるのかもしれない。

る医療費コストが1,500ドル程度（現在レートで約12万円）であるのに対し、本邦自動車メーカーの場合には8千円程度となっていること（平成18年石原謙愛媛大学教授試算）からも分かるように、医療保険制度が異なる国の間で一概に比較できるものではありません。ある組織が生み出す商品やサービスの合理的な価格設定という現象面を通じて、当該組織従業員の健康情報は、公の情報として社会とつながっている傾向が見てとれます。

CALENDAR



季節の足音 あのところ

平成17年、北吉井小学校運動会のひとコマです。この日、わらび座の劇団員から手ほどきを受けた5、6年生によるソーラン節の力強い演技が披露されました。

今年も運動会シーズンが到来しました。週末は市内のあちこちで、運動会ならではの音楽と子どもたちの歓声が聞こえてくることでしょう。



9/1 木

2 金

3 土

4 日 ◆当番医 白岡整形外科 Tel.960-6555
●市民ソフトボール大会 8:30～ 総合公園ほか

5 月

6 火 ●健康体操B 19:30～ 福祉館

7 水 ●世界に飛び出せ! キッズ広場 17:00～ 農村環境改善センター
●レディース学級④ 13:30～ 川内公民館

8 木 ●心配ごと相談 13:00～ 福祉館
●ちびちびちゃんのおはなしかい 11:00～ 市立図書館

9 金

10 土 ●かぼちゃんのおはなしかい 11:00～ 市立図書館

11 日 ◆当番医 山本内科胃腸科 Tel.966-2066

12 月 ●行政相談 13:00～ 福祉館

13 火 ●健康体操A 19:30～ 福祉館

14 水 ●特設人権相談 13:00～ 川内公民館
●人権セミナー第2回 13:30～ 川内公民館

15 木 ●福祉館じんけん相談 19:00～ 福祉館
●特設人権相談 13:00～ 市役所
●老人の日、老人週間

16 金

17 土

18 日 ◆当番医 国立病院機構愛媛病院 Tel.964-2411

19 月 ■敬老の日
◆当番医 泉内科 Tel.966-2226

20 火 ●健康体操B 19:30～ 福祉館

21 水 ●さくら講座 10:00～ 川内公民館

22 木 ●行政相談 13:00～ 農村環境改善センター
●心配ごと相談 13:00～ 農村環境改善センター

23 金 ■秋分の日
◆当番医 藤石医院 Tel.964-1234

24 土 ●かぼちゃんのおはなしかい 11:00～ 市立図書館

25 日 ◆当番医 愛媛十全医療学院付属病院 Tel.966-5011
●重信中学校・川内中学校新校舎見学会

26 月

27 火 ●健康体操A 19:30～ 福祉館

28 水 ●さくらの湯 休館日
●各種相談事業 10:00～ 市役所 13:30～ 福祉館
●世界に飛び出せ! キッズ広場 17:00～ 農村環境改善センター

29 木

30 金

10/1 土

2 日 ◆当番医 西野内科クリニック Tel.964-2200

3 月

4 火

お詫びと訂正 謹んでお詫びします。

●8月号広報とうおんの3ページに記載しました、坊っちゃん劇場俳優の氏名に誤りがありません。心よりお詫び申し上げますとともに、訂正をお願いします。
正) 近藤 誠二 誤) 近藤 誠司

人の動き (平成23年8月1日現在)

人口	
男	16,433人 (-8)
女	18,131人 (-22)
計	34,564人 (-30)
世帯	14,131戸 (-3)
	※()内は前月比

編集後記
夏はイベントシーズンなので今月は取材で奔走しました。今私たちが特に印象に残った取材は、特におん太陽の恵みスマイルプロジェクトの記者発表会見です。CO2排出削減策は全国でも珍しい活性化策は全国でも珍しい生活とこの日は多くのマスクの関心が集まりました。環境先進地のまち東温市の「地創地活」のまちづくりは、更なる新境地への模索がすでに始まっています。現在、市新工業推進室では、給食センターBDF活用プロジェクトという新たなプロジェクトを始動させています。これはBDFボイラを削減したCO2を、市が「削減減益を学校給食における農産米・野菜の購入差額に充てるなどして、地場産給食や食育を推進するもの」です。東温市の子どもに安心して安全なもの、より生まれたこのプロジェクトから、私は東温市民として、東温市で子どもを生み育てる親としてもプロジェクトを見ていきます。