

平成14年6月  
No.348



# し の い づ づ 報

町の動き (5月1日現在)

世帯数 …… 8,465 (+88)  
人 口 …… 22,910 (+94)  
男 …… 10,923 (+15)  
女 …… 11,987 (+79)



**まちを花でいっぱい!!**

幅広い年代のボランティアの方々が、  
第2・4土曜日に「花いっぱい運動」  
を行っています。夏には、鮮やかな色  
の花が公園や道路などを彩ります。

# 財政状況公表

平成13年度(3月末現在)

地方自治法  
および重信町財政  
状況の公表に関する

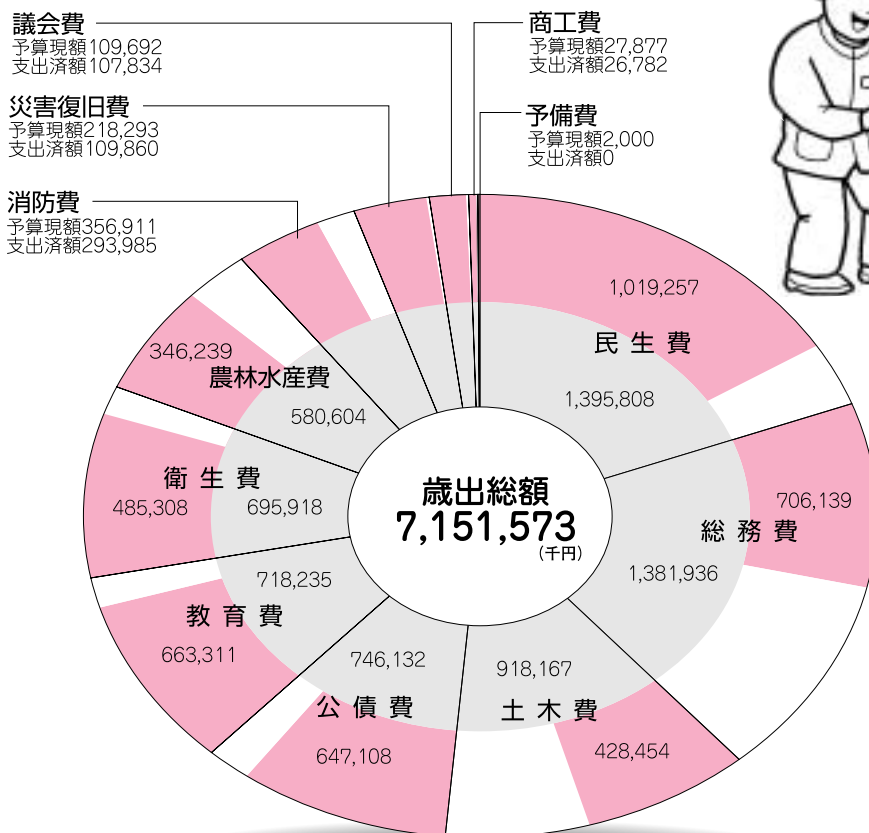

歳出  
(単位:千円)  
支出済額  
予算現額

## 町民が負担する税 (一般会計)

税額	2,067,166,000円
1人当たり(人口22,816人)	90,602円
1世帯当たり(8,377世帯)	246,767円

## 税等の収入状況 (単位:千円)

	予算現額	収納済額
町民税	961,311	1,005,599
固定資産税	929,808	955,709
軽自動車税	35,655	36,295
町たばこ税	138,009	142,221
特別土地保有税	493	494
入湯税	1,890	3,004
国保税	448,721	423,848
集排使用料	7,470	10,911
墓地使用料	29,250	28,250
介護保険料	116,293	116,312

## 町税の内訳 (単位:千円)

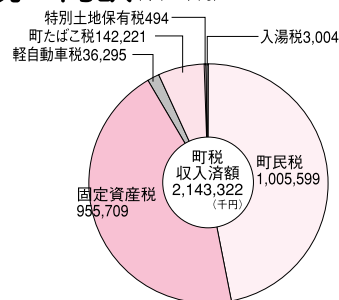

## 特別会計予算執行状況 (単位:千円)

会計名	予算額	収入済額	収入割合	支出済額	支出割合
老人保健特別会計	2,417,408	1,927,782	79.7 %	2,043,482	84.5 %
国民健康保険特別会計	1,644,725	1,526,054	92.8	1,343,990	81.7
農業集落排水事業特別会計	333,929	84,328	25.3	223,695	67.0
町営墓地事業特別会計	69,272	68,274	98.6	68,274	98.6
公共下水道事業特別会計	2,175,382	570,259	26.2	1,294,670	59.5
介護保険特別会計	1,254,415	998,302	79.6	1,101,677	87.8

## 重信町水道事業会計・予算執行状況 (単位:千円)

区分	収入予算額	収入決算額	収入割合	支出予算額	支出決算額	支出割合
収益	323,051	351,567	108.8 %	262,550	244,128	93.0 %
資本	1,960,556	1,939,902	98.9	2,001,899	1,969,216	98.4

地方債現在高 2,299,624千円

# 重信町財政

条例に基づき平成13年度  
(3月末)の財政状況を

公表します。

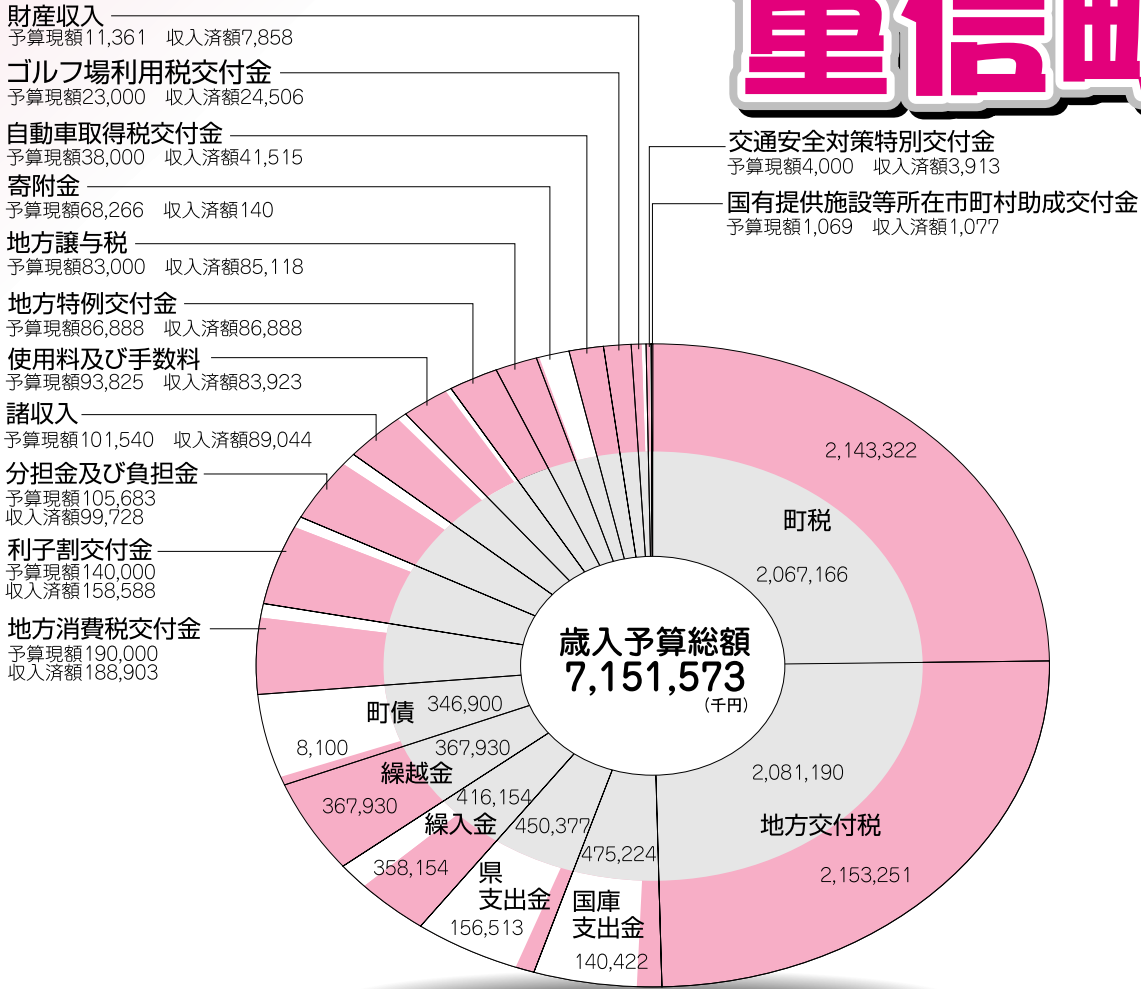

**歳入**  
(単位:千円)  
収入済額  
予算現額



## 地方債の現在高

(単位:千円)

起債区分	借入先区分	財政融資	年金	簡易保険	公営企業 金融公庫	市町村 共済組合	市中銀行	市町村 振興協会	計
一般公共事業		384,357							384,357
一般単独事業		2,236,780		1,405,282	387,228		556,415	326,570	4,912,275
公営住宅建設事業		94,325		138,113	6,718		20,836		259,992
義務教育施設整備事業				117,236			90,092		207,328
公共用地先行取得事業							30,958		30,958
災害復旧事業		72,531							72,531
一般廃棄物処理事業			460,497						460,497
厚生福祉施設整備事業			7,602						7,602
地域改善対策特定事業		127,828							127,828
減収補てん債							9,650		9,650
財源対策債		22,415	60,937	8,099	40,700		14,050		146,201
臨時財政特例債		136,881							136,881
公共事業等臨時特例債		12,526							12,526
減税補てん債		577,416							577,416
調整債		2,273							2,273
上水道事業		22,798			22,487				45,285
臨時税収補てん債		116,004							116,004
合計		3,806,134	529,036	1,668,730	457,133	0	722,001	326,570	7,509,604

# 平成13年度 完成建設事業

平成13年度に完成した建設事業をお知らせします。



重信町総合公園整備事業  
総事業費274,000千円(内 財政融資資金147,200千円)



重信地区総合簡易水道事業(樋口)  
総事業費1,055,848千円  
(内 財政融資資金741,000千円)



拝志地区総合簡易水道事業(下林)  
総事業費695,226千円  
(内 財政融資資金391,200千円)



農業用河川工作物応急対策事業(重信川菖蒲堰)  
総事業費366,260千円



県営ため池等整備事業(上村船川池)  
総事業費200,100千円

## 【その他】

- 農業集落排水事業 総事業費220,000千円(内 財政融資資金187,000千円)
- 防火水槽設置工事(2ヶ所) 総事業費8,705千円(内 復興協会資金8,100千円)

# 入院中の食事代負担金について

町の国民健康保険の加入者又は老人医療受給者の方のうち、住民税非課税世帯等の人(老齢福祉年金を受けている人を含む)は、保険年金課へ「認定証」の交付申請をし、それを病院の窓口に表示すれば、入院時の食事負担金七八〇円が、右記の表の額に減額されます。  
**申請に必要なもの**

国民健康保険被保険者証または老人医療受給者証、印鑑、「認定証」(交付を受けている人、入院日数を証明できる領収書(九〇日を超える入院の場合))

## 入院時の食事代負担金

一般加入者	1日	780円
住民税非課税世帯等の人	90日までの入院	1日 650円
	90日を超える入院(過去12ヶ月の入院日数)	1日 500円
住民税非課税世帯等で老齢福祉年金を受けている人	1日	300円



\* 老人医療受給者が「認定証」を病院の窓口に表示すれば、入院時の一部負担金の支払い限度額が1ヶ月1医療機関で24,600円(老齢福祉年金受給者等は15,000円)になります。

## 国民健康保険の擬制世帯における世帯主の変更について

国民健康保険の被保険者以外の人が世帯主(擬制世帯主といえます)になっている世帯の場合、次の条件を満たしていれば、変更の届出により国民健康保険の被保険者を世帯主に変更できます。

- ① 保険税の滞納がない。
  - ② 町税の滞納がない。若しくは、完納の見込める世帯である。
  - ③ 変更後の世帯主に保険税の納付が可能な一定の収入がある。
  - ④ 擬制世帯主の同意を得られること。(同意書の提出が必要)
  - ⑤ 変更後も世帯主に義務付けられている納付義務・届出義務の確実な履行ができる人である。
- \*ただし、変更後に保険税が滞納された場合、又は擬制世帯主であった人が国民健康保険に加入した場合は、本来の世帯主に変更されます。

## 臨時保健師・看護師募集

**募集人員** 二名

(雇用予定期間)

- 一名 二年を限度とする
- 一名 平成十四年七月十六日  
～十五年九月三十日

## 資格

四十歳までで、保健師または看護師免許を有する者

## 受付期間

随時受け付けています  
見つけ次第締め切りますので、希望者は早めにお願います。

## 選考内容

面接

## 手続

次の書類に必要事項を記入し、総務課まで提出してください。  
・履歴書(写真貼付)  
・健康診断書  
・保健師、看護師免許証の写し

## 問い合わせ先

役場総務課総務係

☎ 九六四—四四〇〇

# ごみ分別収集

## 再生・再利用率

### 選別

アルミ

スチール

リターナブルびん

ワンウェイびん

### 再生工場

カレット

PETペレット

### 再生工場

焼却処分

新聞紙・週刊誌・コミック・雑誌・チラシなど

Yシャツ・靴・洗剤・菓子などの箱

段ボール・トイレトペーパーの芯棒

ちり紙・トイレトペーパー

電気製品・自動車部品・日用品

建築用材などの鉄製品

びん

ガラス製品・土木建築材料・工業用品等

文房具・洋服・プラスチック容器

プラスチック原料・燃料・製鉄所の還元材

埋め立て

建築用材などの鉄製品

断熱材(グラスウール原料)

ガラス製品

パソコン等の材料・鉄製品

## プラスチック類についての質問

**Q** 今までは、スーパーの袋等を生ごみ入れに使っていましたが、これからは使えないのですか？

**A** 使用していただいて結構です。スーパーの袋が混入しているという理由で、燃やすごみが回収されないということはありませんが、できるだけプラスチック類として出してください。

**Q** 肉や魚を包装しているラップや袋に貼ってある値札等のシールは取り除かなければなりませんか？

**A** 取り除かなくて結構です。

**Q** マヨネーズなどのチューブ類は、なぜ燃やすごみなのですか？

**A** チューブ類は、中身を完全に除去しにくく、洗うことも難しいためです。内容物が残っていてもリサイクルすることはできませんが、一時保管しておくため、非衛生的になりますので、燃やすごみで出してください。

**Q** なぜプラスチックのボトル類のフタは、外さなければならないのですか？

**A** 選別作業が行われた後、圧縮梱包されます。その時に、フタが取り外され

ていないと、破裂し、大変危険です。出す際は必ずフタを外してから出してください。

**Q** 卵のパックなどで、ペットボトルのマークが入っているものがありますが、それはペットボトルの分類ですか？

**A** ♻️のマークはあっても、卵のパックなどは、プラスチック類として出してください。ペットボトルとして出せるのは、水・ジュースなどの飲料用、お酒・しょうゆなどのボトルのみです。

# いよいよ7月からスタート

分別収集されるごみは、再び様々な新しい製品に生まれ変わり、店頭に並び、私たちの手に渡ります。必要なくなった商品は、ごみとなり捨てるだけですが、捨てる時に、ほんの少し手を加えるだけで、また新しく生まれ変わり、ごみとならずに生きかえることができます。私たちが、今まで出してきたごみは、生まれ変わることができずに、燃やしたり、埋められたりすることが多く、その行為により地球に様々な悪影響を与えています。

現在、その影響が私たちに次第に及んでいます。私たちの地球がこれ以上汚れないように、私たち一人一人が、ごみを出さないようにしなければなりません。これからの生活について、また環境、地球、これからの未来について、少し立ち止まって考えてみてください。

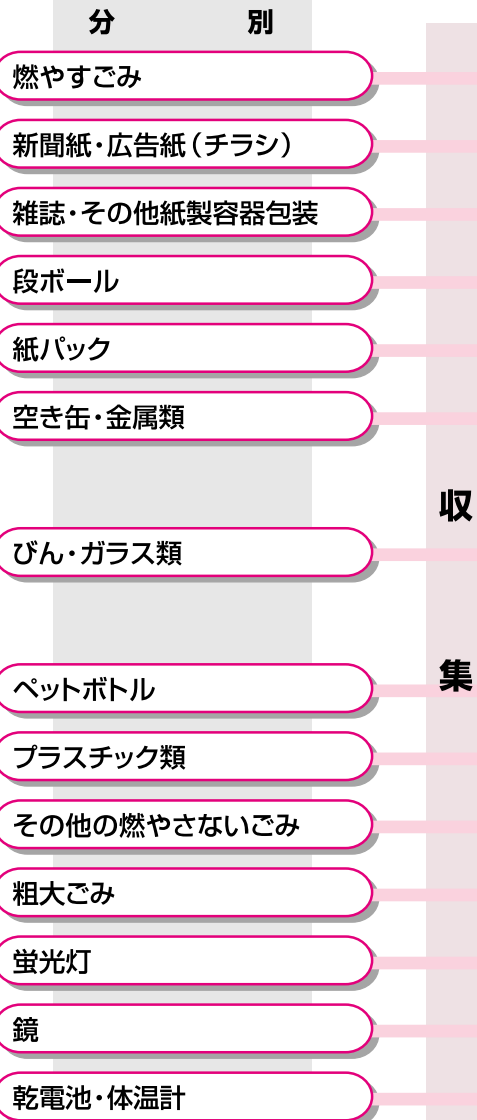

## ごみ分別 Q & A

新しいごみ分別に対して、町民の皆様から寄せられたご質問を紹介します。

**Q** どうして、また分別品目を増やすのですか？

**A** 分別をすることによって、生まれる資源があります。分別しなければごみとなり、分別すれば資源となります。限りある天然資源を有効に使うため、また焼却、埋立でされていくごみを減らしていくために、分別品目を増やしました。



### 紙類についての質問

**Q** 紙類は必ず紙類で出さなければならないのですか？絶対に燃やすごみに入れてはいけないのですか？

**A** 分別しなければいけない紙類は、原則として、新聞紙・雑誌類・段ボール・牛乳などの紙パックです。新聞紙などで、油をしみこませたものや、汚れているもの、又、紙くずや紙きれなどは、今までどおり燃やすごみで出してください。

**Q** なぜ、新聞紙などを紙袋に入れて出してはいけないのですか？

**A** 紙袋に入れると、中に異物が混入する可能性があるためです。また収集の際、重みのため紙袋の取っ手が切れることがありますので、必ずひも(ナイロンひも可)で縛ってください。(ガムテープ不可)

**Q** 紙パックはなぜ出す所が違うのですか？

**A** 紙パックのリサイクルの方法が、他の紙類とは違うためです。洗って乾燥するなど、手間はかかりますが、最も上質な紙にリサイクルできるのです。各地区に専用回収ボックスを設置しますので、決められたルールに従って出してください。また、回収しているスーパーもあります。

## 蛍光灯・鏡の収集日・収集場所

	地 区	集 積 所	出せる日	出せる時間	
北 吉 井	山之内	荒木谷バス停 井口公民館	毎月第1日曜日	6:00～18:00	
	樋口	樋口公民館	★毎月第4水曜日	6:00～18:00	
	横河原(愛大公務員宿舎)	横河原公民館		6:00～18:00	
	志津川(愛大重信宿舎)	志津川グラウンド*		8:00～11:00 13:00～16:00	
	八反地	八反地集会所	毎月第1日曜日	8:00～12:00	
	西岡(自衛隊官舎)	西岡集会所 池ノ下集会所		6:00～18:00	
南 吉 井	見奈良(刑務所官舎)	見奈良児童公園		8:00～10:00 16:00～18:00	
	田窪	田窪集荷場		7:00～18:00	
	田窪団地	田窪団地集会所		毎月第1日曜日	8:00～11:00
	牛湫・堀池	牛湫公民館 牛湫上野農村公園		7:00～13:00	
	牛湫団地	ポンプ室横	★毎月第4水曜日	6:00～18:00	
	播磨台団地	播磨台団地公民館		6:00～18:00	
	上樋	牛湫団地駅北東		6:00～18:00	
	南野田	蔵置所西 大湧泉南		9:00～11:00 15:00～17:00	
	北野田	大地泉南		毎月第1日曜日	
	野田1・2丁目	牛湫団地西		6:00～18:00	
北野台団地	北野台団地公民館				
新村・野田3丁目	新村公民館南	8:00～18:00			
拝 志	上林	恩地橋 中筋集荷場 上林蔵置所横	毎月第1日曜日	6:00～18:00	
	下林	下林公民館	★毎月第4水曜日	18:00～21:00	
			★毎月第4水曜日直前の日曜日	6:00～9:00	
	上村	JA上村支所北	毎月第1日曜日	6:00～18:00	

★委託業者の回収は第1日曜日以降になります。



## ◆要介護（要支援）認定者数

平成13年度末で、648名です。

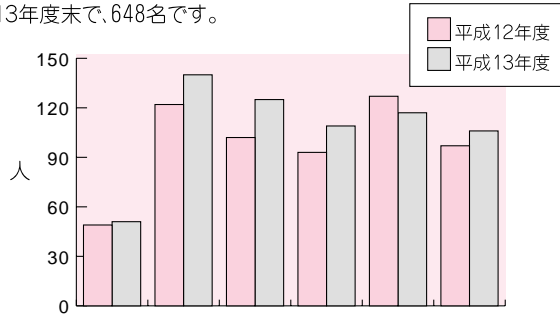

要介護度	要支援	要介護1	要介護2	要介護3	要介護4	要介護5	計
平成12年度	49人	122人	102人	93人	127人	97人	590人
平成13年度	51人	140人	125人	109人	117人	106人	648人
増減率	104.1%	114.8%	122.5%	117.2%	92.1%	109.3%	109.8%

注：各年度とも年度末の数値

要介護状態区分	心身の状態例
要支援	日常生活の能力は基本的にあるが、入浴などに一部介助が必要
要介護1 (部分的介護)	立ち上がりや歩行が不安定 排泄、入浴など一部介助が必要
要介護2 (中等度)	立ち上がりや歩行などが自力では困難 排泄、入浴などで一部または全体の介助が必要
要介護3 (重度)	立ち上がりや歩行などが自力ではできない 排泄、入浴、衣服の着脱などで全体の介助が必要
要介護4 (最重度)	排泄、入浴、衣服の着脱など日常生活に 全面的介助が必要
要介護5 (苛酷な介護を要する状態)	意思の伝達が困難。生活全般について 全面的介助が必要

○要介護（要支援）認定と介護サービス利用者数は？  
では、要介護（要支援）認定者数とサービス利用者数を平成12年度と平成13年度で比較してみました。

高齢社会を迎え、老後の介護は介護する側、される側のどちらも直面する問題となっています。介護が必要となったときに安心してサービスを利用できるように、介護を社会全体で支えていくことと「介護保険制度」が誕生しました。誕生から二年。現在の重信町の状況をお知らせします。

# 介護保険がはじまって二年

## ◆施設サービス利用者数（月平均）

平成13年度1ヶ月平均162名の利用がありました。

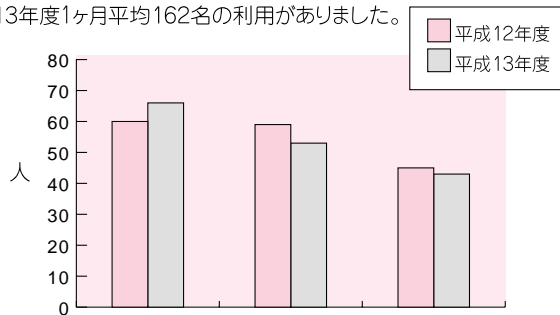

施設種類	介護老人福祉施設	介護老人保健施設	介護療養型病床	計
平成12年度	60人	59人	45人	164人
平成13年度	66人	53人	43人	162人
増減率	109.5%	89.8%	95.8%	98.7%

## ◆施設サービス事業費（月平均）

平成13年度は、1ヶ月あたり1人平均約328,000円の利用がありました。（ただし本人の負担は約1割）

	施設サービス費（千円）
平成12年度実績	53,847
平成12年度事業計画	44,994
平成13年度実績	53,022
平成13年度事業計画	46,253

注：各年度とも1ヶ月あたりの平均数値（千円未満四捨五入）

## ◆在宅サービス利用者数（月平均）

平成13年度1ヶ月平均、363名の利用がありました。

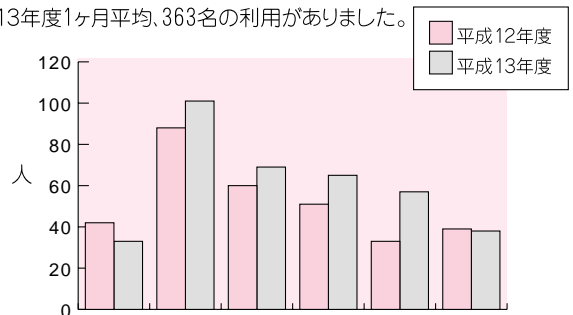

要介護度	要支援	要介護1	要介護2	要介護3	要介護4	要介護5	計
平成12年度	42人	88人	60人	51人	33人	39人	312人
平成13年度	33人	101人	69人	65人	57人	38人	363人
増減率	78.7%	115.1%	115.6%	126.8%	175.5%	96.7%	116.3%

## ◆在宅サービス事業費（月平均）

平成13年度は、1ヶ月あたり1人平均約112,000円の利用がありました。（ただし本人の負担は約1割）

	在宅サービス費（千円）
平成12年度実績	33,980
平成12年度事業計画	32,217
平成13年度実績	40,628
平成13年度事業計画	35,351

注：各年度とも1ヶ月あたりの平均数値（千円未満四捨五入）施設サービス以外の事業費をすべて含めた数値

# 7月以降も燃やすごみの収集日は 現在と変わりありません。(週2回)

## 新聞紙、雑誌類、段ボールの収集は週1回!!

燃やすごみの収集日が月・木の地区は**毎週火曜日**

燃やすごみの収集日が火・金の地区は**毎週土曜日**

燃やすごみの収集日が水・土の地区は**毎週木曜日**

※回収場所 燃やすごみと同じ場所

## 紙パックの収集

各地区の、蛍光灯・鏡を収集する場所(左ページ)に、紙パックの専用回収ボックスを設置します。(上樋地区につきましては、上樋集会所)各地区の集積場が開いている日時に出してください。

また、役場にも専用回収ボックスを設置しますのでご利用ください。

## プラスチック類の収集は月2回!!

横河原は**第1・3日曜日**

その他の地区は**第2・4日曜日**

※回収場所 ペットボトルとその他の燃やさないごみと同じ場所

プラスチック類のみ  
「プラ」と記入



7月1日から、無色透明袋に**地区名と氏名**を油性のマジックで記入してください。

氏名を書くのは自分が出したごみに責任を持っていただくためです。ご協力をお願いします。

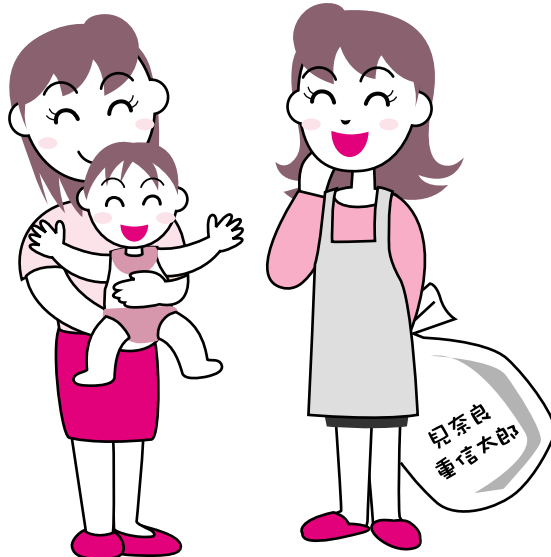



	支給限度額
要支援	61,500円
要介護1	165,800円
要介護2	194,800円
要介護3	267,500円
要介護4	306,000円
要介護5	358,300円

※限度額を超えてサービスを利用した場合は、超えた分は全額自己負担となります。

要介護度別に1か月に利用できるサービスの上限が決まっています。また、原則利用額の1割の自己負担が必要になります。

### ◎在宅サービス利用料(2ヶ月上限)

	介護サービス費用 (自己負担額) / 月	食事の一部 負担額	自己負担 合計
介護老人福祉施設 (特別養護老人ホーム)	265,500円 (26,550円)	23,400円	49,950円
介護老人保健施設 (老人保健施設)	294,000円 (29,400円)	23,400円	52,800円
介護療養型医療施設 (療養病床等)	385,500円 (38,550円)	23,400円	61,950円

(注1) 上記の金額は、要介護3の例です。  
 (注2) 職員の配置割合によって費用は変わります。  
 (注3) このほか、日常生活費は自己負担です。

### ◎施設サービス利用料(2ヶ月)

### ◎自己負担が高額になった場合

1割の自己負担が高額になった場合は、所得に応じて基準額を超えた分については、高額介護サービス費が左表のとおり支給されます。

#### ※世帯合算

同一世帯にサービス利用者がある場合、その合算額が限度額を超えていれば適用されます。

#### ※対象とならない負担

食事費用、日常生活費、福祉用具購入費、住宅改修費の自己負担など。

#### ※申請時に必要なもの

領収書、印鑑、通帳等口座番号が確認できるものが必要です。

対象者	金額(月額)
生活保護受給者 住民税非課税世帯かつ 老齢福祉年金受給者	15,000円
世帯全員が住民税非課税	24,600円
上記以外	37,200円

### ◎施設入所者の食事代は?

施設サービスを利用されている方は、食事代の標準負担額を負担していただきます。食費の標準負担額は所得状況によって軽減される場合があります。

この軽減については、申請が必要です。まだ済まされていない方は、役場介護保険係で申請を行ってください。

対象者	標準負担額(1日当り)
生活保護受給者 住民税非課税世帯かつ 老齢福祉年金受給者	300円
世帯全員が住民税非課税	500円
上記以外(申請不要)	780円

# ラッカーニです!! 22

## Ichinichi Kyokuchou

Last month I was very lucky to be invited to be the "one day boss" of Shigenobu's main post office as part of its birthday celebration. My parents were very happy when I told them as they are post office masters in England.

I was very nervous at first because I had to give a speech in Japanese in front of everyone. After that I was given a tour of the post office and the sorting office. Then we had green tea and Japanese sweets. Finally I gave a present to one of the customers, a very cute one year old baby boy. He looked very happy with his new potted plant! A reporter from some newspaper took a picture and over the last few weeks quite a few strangers have come to me and said "ahh you are the one day post office boss!" It feels quite nice to be famous. In England we don't have the custom of "one day boss" but I think it is quite a good idea.

To everyone at the post office thank you for letting me be "ichinichi kyokuchou" and thanks for a memorable day.

*Kalpesh Zalkun*

## 一日郵便局長

先月、光栄にも一日郵便局長として郵政記念式典に参加できました。私の両親も、イギリスで郵便局を運営しているため、ことのほか喜んでくれました。

はじめは、とても緊張していましたが、局内を案内され仕分け室に行く頃には慣れてきました。お茶とお菓子をいただき、顧客の一人、1歳のかわいい男の子にプレゼントを渡すと、とても喜んでくれました。新聞社の記者の方も写真を撮ってくれ、(それが新聞に載ったため)しばらくは全く見ず知らずの人から、「あ、郵便局長さん。」と言われて、何か有名になった気分でした。イギリスにはこのような制度はないので、大変いいなと思います。

郵便局のみなさん、このような機会を与えてくださってありがとうございました。よい思い出になりました。



ラッカーニ・カルペッシュ君さん

一九六九年二月二十四日生(三二歳) イギリス出身

平成一二年七月から重信町に英語指導助手として来日。

中学校で英語指導をしている他、小学生及び一般町民にも英語に興味は、ギター・料理・旅行・読書・映画鑑賞・スポーツと幅広い。



皆さんは、幼稚園児ぐらいの子供がメガネをかけているのを見て、「まあ、かわいそうに。」と思ったことがありますか? 重たそうなメガネが鼻からずり落ちそうになりながら、走り回っている姿を見ると、「こんなに小さいうちからメガネなんかかけさせなくても...」と、思わなくてもありません。でも、ちょっと待ってください。私たちは生まれてすぐから今と同じように見ているのではないのです。生まれたばかりの赤ちゃんは、明るい暗いかわいらしいかわかりません。いろいろなものを見ることによって、目からの刺激を脳が正しく理解できるようになります。絶えずものを見ることによって視力が発達し、6歳くらいで成長は止まります。目に入ってきた光は、角膜(黒目)、水晶体(カメラのレンズの役割を果たします)を通して屈折され、眼球の奥にある網膜(カメラのフィルムの役割を果たします)に達します。網膜にピントが合うように調節をしながらものを

皆さんは、幼稚園児ぐらいの子供がメガネをかけているのを見て、「まあ、かわいそうに。」と思ったことがありますか? 重たそうなメガネが鼻からずり落ちそうになりながら、走り回っている姿を見ると、「こんなに小さいうちからメガネなんかかけさせなくても...」と、思わなくてもありません。でも、ちょっと待ってください。私たちは生まれてすぐから今と同じように見ているのではないのです。生まれたばかりの赤ちゃんは、明るい暗いかわいらしいかわかりません。いろいろなものを見ることによって、目からの刺激を脳が正しく理解できるようになります。絶えずものを見ることによって視力が発達し、6歳くらいで成長は止まります。目に入ってきた光は、角膜(黒目)、水晶体(カメラのレンズの役割を果たします)を通して屈折され、眼球の奥にある網膜(カメラのフィルムの役割を果たします)に達します。網膜にピントが合うように調節をしながらものを

見ているのです。ですから何かの事情で6歳ぐらいまでに網膜にピントを十分合わせることができないと、その目の視力は発達していきません。このまま気が付かないで大人になると、視力の発達が止まってしまう弱視になり、その後どんなに治療をしても視力がなくなってしまうのです。弱視になる原因には、強い遠視などの屈折異常、斜視、乳幼児期に眼帯を何日かつけた場合、あるいは白内障などの病気がある場合などがあります。これらの原因を早く見つけ、適切な治療を受けることで、視力を発達させることができます。メガネも、治療のひとつなのです。3歳児検診の視力検査を必ず受けるようにしましょう。

今度メガネをかけている小さな子供を見たら、「早く見つけてよかったですね。」と思ってあげてください。

(眼科医師 泉田 仁美)

ドクターの健康アドバイス⑨  
子どものメガネってかわいそう?

## 婦人会

### 新たな出発 婦人会総会

婦人会総会が、四月十日、柳澤県議会議長様をはじめ、重信町のリーダーとして御活躍されている素晴らしい来賓の方々のご臨席を賜り開催されました。婦人会一同心から嬉しく有難く思いました。御祝辞の中で一人ひとりが今何をしなくてはいけないかを考えて行動することへの示唆をいただきました。子供達が完全学校週五日制になり婦人会としても子供達とのふれあい、そして日本の文化を少しずつでも教え伝える機会を作らなくてはと考えさせられました。

#### ○重信町婦人会重点目標

- 一、農村から都市化への変貌するなかにあつて、町民相互の融和を図り潤いと安らぎのある活力に満ちた町づくりのために、婦人会の発展が重要です。
  - 二、婦人会相互の連携強化を図る。
  - 三、未組織地区の支部組織づくりを図る。
  - 四、支部活動の自主性を尊重し活性化を図る。
  - 五、活動方針
- 現代の社会情勢を正しく受けとめ秩序ある明るい家庭生活の実現を図り、余暇時間の増大と働く婦人の増加に伴い一層家族の健康に努めるとともに地域のコミュニケーションと連帯感を深める。
- 一、青少年の健全育成に努める。



(婦人会長 大西佳子)

- 六、(良い環境づくり、家庭の日の推進)
  - 七、仲間づくり運動を推進する。(指導者の育成、組織の充実強化)
  - 八、(人権・同和教育の実践に努める。)
  - 九、(人権尊重、差別しない、許さない)
  - 十、(福祉活動の充実に努める。(高齢化社会への対応、心の通い合う福祉社会づくり))
  - 十一、(地域の生活環境の美化に努める。)
  - 十二、(ゴミや空き缶等なくし花いっぱい美しい町づくり)
- 婦人会もおかげさまで三十数人増加しました。「この重信町に住んでよかった」と思える出会いで素晴らしい人生の一年となるよう望んでいます。一人でも多くの皆さんの参加をお待ちしています。

## 婦人会田窪支部

### ボランティア初体験

三月末、田窪地区の独居高齢者の花見会に、婦人会より三名、お手伝いで参加しました。民生委員の方とお世話役の行き届いた気配りで、車もスムーズに緑化センターへ到着。開花が平年より十日前後も早いとかで、桜は満開でした。

初めて顔を合わせる方がほとんどで、最初は少し緊張しましたが、園内の花や木の名前を教え合ううちに、楽しい会話がはずみ、内心ほっとしました。

大正生まれの方も数名参加されていて、一人暮らしの様子等を聞くことが出来ました。体調が悪い時の不安な気持ちをごちらに伝わり、胸が痛みました。

自分の十年先、十五年先を思い、今日参加された先輩のように、元気で暮らしているだろうか、少し考え込んでしまいました。

昼食の後は、大西婦人会会長の明るいトークとハーモニ

力で楽しく盛り上がり、つい私も張り切って歌っていました。花きセンターや菜の花畑を見て、重信町にも癒しの場所が数か所あることを知りました。

解散時に「ありがとう。お世話になりました。」の声を聞き、「こちらこそありがとう。楽しい一日でした。」と心から思い、足どりも軽く家路につきました。

ボランティアに参加して、自分が幸せな気持ちと元気をいただくことを知りました。

(田窪支部長 松本富士子)



# 今年度から、新しく加わった内容について、さらに詳しくお知らせします。

※ご不明な点等は、福祉課保健師までお問い合わせください。  
( ☎ 964-4170・964-4407 )

- 一、検診料が変わります。
- 二、基本健康診査時に「C型・B型肝炎ウイルス検診」が受けられます。

検 診 名	検 診 内 容	対 象 者	検 診 料
結 核 検 診	胸部エックス線検査	18歳以上	無料
肺 が ん 検 診	胸部エックス線検査、問診	40歳以上	200円
子宮頸がん検診	問診、視診、細胞診	30歳以上の女性	600円
乳 が ん 検 診	問診、視診、触診	30歳以上の女性	300円
胃 が ん 検 診	問診、胃部エックス線検査(バリウムを飲みます)	40歳以上	900円
大 腸 が ん 検 診	問診、便潜血検査(検査容器渡しは6月17日～10月9日)	40歳以上	500円
前立腺がん検診	問診、血液検査、直腸診<10月4日(金)・9日(水)>	55歳以上の男性	500円
基本健康診査 (検査日)	<b>★ 検査項目 ★</b> 尿検査(糖・蛋白・潜血)、身体計測、血圧測定、問診、 血液検査 ・脂質(総コレステロール、HDLコレステロール、中性脂肪) ・尿酸・貧血検査(色素素、ヘマトクリット、赤血球数) ・血糖検査 ・肝機能(GOT、GPT、γ-GTP) ・腎機能(クレアチニン) <b>精密検査(必要な方のみ):HbA1c(男性全員)、心電図、眼底検査</b> 肝炎ウイルス検診(B型・C型肝炎) <b>*過去にC型肝炎(HCV抗体検査)・B型肝炎(HBs抗原検査)検査を受けたことのある方は、今回の肝炎ウイルス検診の対象外となります。</b>	40歳以上	基本健康診査料金 500円 肝炎ウイルス検査 400円 (肝炎ウイルス 検診は40歳 以上70歳まで)
個別健康診査 (ミニ人間ドック)	基本健康診査と同じ内容(検査及び医師の診察)で重信町内指定医療機関にて平成14年6月1日～8月31日実施	昭和17年生まれの方	1000円
セット検診(各200名)	5項目(結核・肺がん検診、胃・大腸がん検診、基本健康診査)	40歳以上	2100円

CT・CR検診、前立腺がん検診以外の検診料が免除になる場合(★必ず、受付にて保険証の提示または申し出をお願いします★)

- ①生活保護法による被保護世帯に属する方、市町村民税非課税世帯に属する方→受付で申し出てください。
- ②老人保健医療受給者証をお持ちの方→受付で提示してください。

## C型・B型肝炎ウイルス検診

肝臓がんを防ぐには、肝炎を早期に発見・治療し、病気の進行(急性肝炎→慢性肝炎→肝硬変→肝臓がん)を止めるよう肝炎ウイルスの活動を弱めることです。

平成14年度から5年間限定で、肝炎ウイルスに関する検診を実施します。

### 感染経路は?→「B型肝炎」も「C型肝炎」も血液を介して感染します。

**B型肝炎**—B型肝炎は、特に母から子へ産道感染が主な経路のため、現在母子感染については妊婦に対して検査が行われています。母親が感染しているとわかった場合には、子どもへの感染を防ぐ措置がとられており、母子感染の発生はほとんどなくなりました。また、性行為でも感染することがありますので、配偶者が免疫を持っているかどうかを検査し、免疫がない場合は、あらかじめワクチンを接種することをお勧めします。なお、ワクチンの接種については、医師に相談してください。

**C型肝炎**—C型肝炎ウイルスは感染力が弱いため、性行為ではほとんど感染しません。しかし、いれずみ・はり治療が不潔に行われた場合と麻薬注射では感染する可能性があります。

\*献血された血液からの感染は、HBs抗原・HCV抗体の有無をチェックするシステムが1989年以降できたため、輸血後肝炎はほとんど見られなくなりました。

### 病気の症状は?

不顕性感染(全く症状がない)のほうが多くあります。症状がある場合は、からだがだるい・吐き気がする・食欲が低下する・腹痛がする・黄疸が出るなどがあります。

### 病気の進行は?

**B型肝炎**—B型肝炎は成人してから感染した場合、免疫不全がない限り、慢性化することはありません。慢性へ移行するのは、母子感染による一部の場合と考えられます。

**C型肝炎**—C型肝炎は母子感染がほとんどなく、成人で感染しておよそ8割が慢性化し、肝硬変・肝臓がんの道をたどります。しかし、C型肝炎ウイルスは、血中の量がB型肝炎の2000分の1くらいと少ないため、感染率は低くなっています。

### 基本健康診査で血液検査をします。

B型肝炎はHBs抗原検査を、C型肝炎はHCV抗体検査及びHCV RNA検査を基本健康診査の血液検査で実施します。B型肝炎もC型肝炎も感染しても症状がでないケースが多く、検査によってのみ診断が可能です。

### 肝炎ウイルス検査で陽性反応が出たら?

精密検査を必ず受けましょう。そして、現在の自分の肝臓の状態を正しく知り、主治医とよく相談して、健康管理及び治療方針をたてましょう。



# 10か月児乳児相談

絵本  
プレゼント!

10か月頃の赤ちゃんは、成長が目覚ましく、また個性も見えてきて、子育て中のお母さんは些細なことが気になる時期です。これらの不安は、いろいろな人に相談したり同年代の子どもとふれあうことで、「自分だけではないんだ」と解消されることもあります。

昨年実施した「重信町母子保健事業に関するアンケート調査」の結果でも、保護者同士の交流や子ども同士のふれあう機会を保健事業の時に設けて欲しいと言う希望が多くありました。

そこで、10か月児乳児相談では、お母さん同志、赤ちゃん同志がふれあう機会をつくっています。

また、重信町では、今年度から絵本の読み聞かせをとおして親と子の絆を深めていけるようにと、専門の指導員による絵本の読み聞かせを実施しています。またすてきな絵本をプレゼントします。

ところ/町民会館 時間/10:00~11:30(受付9:45~)

月 日	内 容
6月5日(水)	①乳歯がはえはじめた時期のはみがきの仕方について — 歯科衛生士の話—
7月9日(火)	
8月7日(水)	②成長に大切な離乳食について — 管理栄養士の話—
9月11日(水)	
10月8日(火)	③10か月頃の生活について — 保健師の話—
11月19日(火)	
12月4日(水)	④絵本の読み聞かせ — 地域子育て支援指導員—
1月22日(水)	
2月18日(火)	⑤育児の情報交換と交流
3月5日(水)	



## 「ピカイチ歯の健康相談」のお知らせ

乳幼児(乳歯が生え始めた1歳前~6歳)を対象にピカピカのきれいな歯をめざして、健康相談を保健所で実施していますので、是非ご利用ください。

### 内 容

歯科検診・歯みがき指導・むし歯予防処置(フッ素塗布)・健康相談・栄養相談

### と き

毎月第3水曜日 13時~(予約制)

### と ころ

愛媛県松山中央保健所

### 申込み先

愛媛県松山中央保健所  
健康増進課 母子・老成人保健係  
☎089-941-1111 (内線26)

### スタッフ

歯科医師・歯科衛生士・保健師・栄養士

## 肝炎ウイルス検診の受け方

基本健康診査を申し込む

基本健康診査問診票と一緒に肝炎ウイルス検診問診票を申込者に送付

肝炎ウイルス検診対象者(重信町に住民票を有する次の該当者)

### 節目検診

(1)基本健康診査を受診する40歳、45歳、50歳、55歳、60歳、65歳及び70歳

### 節目検診以外(40歳~70歳)

(2)基本健康診査を受診する方のうち、過去に肝機能異常を指摘されたことのある方

(3)基本健康診査を受診する方のうち、広範な外科的処置を受けたことのある方又は妊娠・分娩時に多量に出血したことのある方であって定期的に肝機能検査を受けていない方

### 基本健康診査 当日受付で

① 基本健康診査及び肝炎ウイルス検診問診票提出

② (集団基本健康診査)基本健康診査 500円 肝炎ウイルス検診 400円

問診票確認

血液検査時採血

基本健康診査 検査日終了

基本健康診査 診察相談日に医師から結果説明

# 生きる喜び

重信中学校二年生 女子

人間は誰にでも権利があります。すべての権利が、生きる権利を持っています。その父親や母親には、子どもを守ります。指導する権利があります。しかし、実際には子どもは生きる権利を奪われていくのではないのでしょうか。親が生きていく権利を奪ったりしているのではないのでしょうか。命をおとす子どもは、何人もいます。ずっと生きていくことも、食べるものもなく死んで行く子どもや、重い病気で死んで行く子どももいます。また、親に虐待を受け傷つけられたり、ほったらかされて死んでしまった子どももいます。そんなことがあってもいいのでしょうか。問題はこれだけではありません。今の世の中には、たくさん差別があります。男女差別、人種差別、部落差別、そして、一部に障害のある人への差別です。その人たちに、自分とは違う」と、差別的行動をとる人は沢山います。それが、それは大きな間違いです。それは大きな間違いです。足が見えなかったり、手が

みんな同じ人間、仲間、そのことを私に教えてくれたのは弟でした。A君は、耳が不自由です。ある日、彼が家に遊びに来ていたときのことで、弟は、ほとんど手話はできません。だから、私は「どうやって話をするのか。どうやってこう大変なんだろうな。」と見ていました。しかし、私の予想とはちがって、二人は楽しそうに話していました。弟は、彼が分かりやすいようにゆっくりと話し、彼は弟の口を見て、一生懸命聞いていました。私はその姿を見て、手話ができるなくても、話し方はいろいろあるんだな、と思ひ、体の不自由な人への見方も変わってきました。彼は、ただ耳が不自由なだけで、勉強もできるし、自転車に乗って遊ぶこともできます。そして、人と話すこともできます。その不自由な人から、私は体の不自由な人から、優しい目を向けられるようになった。今、そうしている人たちが、今、その不自由な人たちが、今、考え方や見方を変えてほしい。

しいと思います。しかし、問題は差別だけではありません。私のもっとも心配しているのは「いじめ」です。今、「いじめ」を苦に自殺する人や親はなぜ、いじめられていないことに気づいてあげられないのか。いじめ「じめ」るのでしょ。ハンデイキャップ、国籍、性別、家庭の事情など、私たちが子どもは、様々な重荷を背負って生きています。相手を尊重する優しさは、いろんな人とかかわらなくては学べないと思います。「いじめ」解決の道は、私たち子どもが深くかかわり、自分の考えを語り合ひ、お互いを理解すること。大切なのは、多くの自分分を知ることは、人間として成長に欠かせないものだと思います。その大人は、子どもがその子らしく輝いていけるように、支えとなり、生命の尊さを伝える責任があります。(平成十三年度人権作文集より)

**第1回「人権ゼミナール」**

と き：6月20日(木) 15:30～  
 ところ：重信町役場4階 大会議室  
 演 題：「重信町に住んで」  
 講 師：サムソン・ネハル・ヒラ先生  
 (愛大医附属病院医師の夫人)  
 (インド カルカッタ出身)

「こどもは地域の宝、みんな育てましょう」

## 交通事故から命を守ろう

### 今日も明るい私たちの町

重信町少年健全育成推進協議会

田園都市重信町は、高速度道路の開通や東西南北の道路の整備、住宅団地の造成、大型店の進出など目覚ましい発展とともに、車や人の出入りもずいぶん多くなってきました。それに伴い、交通事故や人間関係などのトラブルもいろいろと発生しがちです。特に、交通事故は、命にかかわってきます。子どもが安全で事故に巻き込まれないために学校では、交通安全教室を開いたり、

街頭指導をしたりしています。また、保護者の方、補導委員、交通安全協会、交番の方々もそれぞれの立場で指導していただいています。一向に減少していません。それは、自動車や自転車に乗る人のマナーに問題があるのではないかと思います。赤信号なのに車は止まらず青信号でも必ず左右を確認してからでないと安心して渡ることができません。ルールを守り、お互いに気を付け合うことが大切です。重信交番から発信されています。ミニ新聞などに青少年を非行や事故から守るためのノウハウやヒントが具体的に示されています。大いに活用していきたいものです。

かけがえのない命は一つ、なくすれば、絶対に元に戻りません。お互いの命を大切に、今日も明るい私たちの町を安全で豊かなものにしていきましょう。

教育相談は、  
 ☎964-3437



## 上下水道工事のお知らせ

播磨台・上福・牛浜の一部（国道11号線より北側）で上下水道管の建設工事がはじまります。  
 工事がはじまると騒音や振動、また一時的な通行制限・断水など、皆様にご迷惑をおかけすることと思います。  
 細心の注意をはらってまいりますので、皆様のご理解とご協力をお願いいたします。  
 ※地下埋設物の設置状況、その他の理由により、やむを得ず工事場所を変更することがあります。

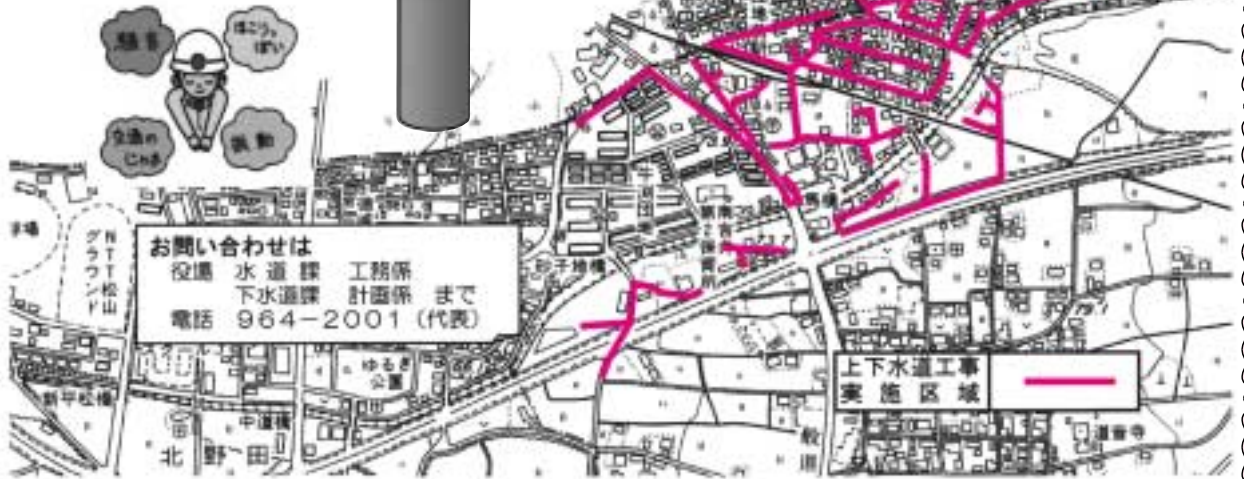

# 国民年金

こんなときは、こんな手続きが必要です。

20歳になったら	自営業や学生の方などは、必ず国民年金の加入の届出を (厚生年金保険・共済組合の加入者を除く。)	役場 保険年金課
会社などに勤める ようになったら	(厚生年金保険・共済組合の加入者) 扶養している配偶者がいれば第3号被保険者の届出を	配偶者の 勤務先
会社などをやめたら	扶養している配偶者がいる人は合わせて 国民年金の加入の届出を	役場 保険年金課
住所・氏名が 変わったら	住民票の異動届出と同時に届出を ※第3号被保険者の場合は、配偶者の勤務先	役場 保険年金課
配偶者が会社を 変わったら	引き続き第3号被保険者となる届出を	配偶者の 新しい勤務先
結婚や退職で配偶者 の扶養になったら	第3号被保険者の届出を	配偶者の 勤務先
配偶者の扶養から はずれたら	第3号被保険者から第1号被保険者への種別変更の届出を ※第3号被保険者の死亡の場合は、配偶者の勤務先	役場 保険年金課
海外に居住する ようになったら	任意加入を希望される方は、任意加入の届出を (帰国したときも届出を)	役場 保険年金課

## 通 電 話

建設課 ☎ 964-4413 生涯学習課 ☎ 964-1500  
 用地管理課 ☎ 964-4414 (町民会館内)  
 水道課 ☎ 964-4416 給食センター ☎ 964-2101  
 下水道課 ☎ 964-4417 図書館 ☎ 964-3414  
 学校教育課 ☎ 964-4420 歴史民俗資料館 ☎ 964-0701  
 議会事務局 ☎ 964-4422 ツインドーム重信 ☎ 955-5123

### 松 山矯正展開催

松山刑務所  
☎ 964-3355

全国の刑務所では、受刑している人達が、社会復帰を目指して各種の作業に励んでいます。

こうした作業の成果である刑務所作業製品を、一般社会の人々に広く紹介すると共に販売を通じて、矯正行政及び更正保護事業の理解を得るため、松山矯正展を下記のとおり開催します。

と き 7月20日(土)・21日(日)

ところ 松山刑務所

広報コーナー パネル・ビデオ等による矯正施設(刑務所・少年院)の紹介及び受刑者、被收容少年の書・絵画等の文芸作品の展示等

展示即売コーナー 各種タンス・食器棚・書棚・縁台等の木工製品、紳士靴・婦人靴等の革製品、パーベキューコンロ等の金属製品、漆器類、味噌・醤油等日用品類

※駐車場完備(約350台の駐車可)

### まごころ銀行

重信まごころ銀行に次の方がら金一封を寄付下さいました。温かい善意ありがとうございます。(敬称略)

(一般寄付)

皿ヶ峰山草会

(香典返し)

渡部規(田窪)亡母・スキコ

### 障 害者タクシー 利用助成事業

役場福祉課  
☎ 964-4406

現在、町内の在宅障害者の方を対象にしたタクシー利用助成事業を実施していますが、平成14年度から次のとおり変更しました。

- 対象者に、精神障害者保健福祉手帳1、2級の交付を受けた方が加わりました。

- 次のタクシー会社でも利用できるようになりました。

(ただし、車椅子専用軽四タクシーの利用に限る)

東洋タクシー TEL 943-2285

ハート交通 TEL 978-1305

松一タクシー TEL 931-4410

- 助成券の年間の交付冊数が、従来の2冊(12枚つづり)から1冊(24枚つづり)になりました。

### 内 閣総理大臣の 書状を贈呈します

総務省大臣官房管理室  
☎ (03) 5253-5182

先の大戦で戦地等に派遣され戦時衛生勤務に服された「旧日本赤十字社救護看護婦」、「旧陸海軍従軍看護婦」の方々(慰労給付金受給者を除く)に対して、その御労苦に報いるため内閣総理大臣の書状を贈呈します。

ご本人またはご家族などからのご連絡をお待ちしております。請求の期限は、平成15年3月31日までです。

※請求用紙は、重信町役場福祉課(電話964-4406)にあります。



### 人の動き

(4月11日~5月10日までの届出分)

#### お誕生おめでとう

出生児	保護者	生年月日	住 所
青木 絵里香	和正	4/4	田 窪
川西 楓	皇樹	4/9	見奈良
山内 海人	仁	4/19	野田2丁目
濱田 花帆	泰伸	4/25	横河原
藤澤 彩香	博司	4/25	見奈良
篠原 英美里	正	4/28	志津川
上田 侑奈	智章	4/30	志津川
高見 絵里菜	淳	5/6	北野田

#### ごめい福をお祈りします

氏 名	年令	死亡の日	住 所
木村卓詠	38	4/7	田 窪
井本やエ子	73	4/17	下 林
大西健太	60	4/24	樋 口
池川なおみ	47	4/24	見奈良
東倉光行	86	4/26	北野田
窪田儀政	84	4/26	樋 口
廣田雅美	28	4/28	志津川
上田忠廣	66	4/29	牛 淵
山内ツエ	89	4/30	上 林
大西満義	89	5/2	牛 淵
高見サウエ	81	5/3	北野田
恒岡トキ子	82	5/5	樋 口
渡部利通	59	5/5	山之内
片岡アサ	84	5/9	牛 淵

# おめでとう



たまのい ちひろ  
玉乃井 千優ちゃん (H13.6.17生)  
「元気で明るく、  
優しい子に育ってね。」  
(父・浩 母・伊久美) 田窪



みく  
竹原 望来ちゃん (H13.6.4生)  
「みくちゃん、  
いつまでもその笑顔で  
みんなを幸せにしてください。」  
(父・弘幸 母・直美) 志津川



はるえ  
渡部 榛恵ちゃん (H10.6.1生)  
「4才おめでとう！  
ずい分お姉さんになりましたね。  
成長が楽しいです♡」  
(父・正一郎 母・恵美) 西岡

## 7・8月生まれの チビっ子募集!

(年齢は問いません。写真と保護者のコメントを  
6月14日までに役場総務課までお送りください。)

# 役 場 直

総務課 ☎ 964-4400  
企画財政課 ☎ 964-4401  
出納室 ☎ 964-4402  
税務課 ☎ 964-4403  
住民環境課 ☎ 964-4404  
福祉課 ☎ 964-4406

保健師・栄養士 ☎ 964-4407  
保険年金課 ☎ 964-4408  
産業課 ☎ 964-4409  
農業委員会 ☎ 964-4410  
土地改良協議会 ☎ 964-4411  
合併対策室 ☎ 964-4412

## 自 宅がキャンパス 「放送大学」

放送大学愛媛学習センター  
☎ 923-8544

放送大学はテレビ・ラジオを利用  
して授業を行う正規の大学です。  
平成14年度第2学期学部生・大  
学院修士科目生学生を募集します。

### 【募集期間】

6月15日(土)～8月15日(木)

### 全科履修生

4年以上在学し、「学士(教養)」  
の学位の取得をめざす学生

### 選科履修生

1年間在学し、希望する科目を  
履修する学生

### 科目履修生

1学期間「6か月」在学し、希  
望する科目を履修する学生

◎「学士(教養)」の学位が取得  
できます。(全科履修生)

◎15歳以上であれば、誰でも入  
学でき、人文・社会・自然・産  
業等の幅広い分野の科目から学  
べます。(選科・科目履修生)

◎短期大学・専門学校などからも  
3年次編入学ができます。(全科  
履修生)

◎入学試験はありません。

## 交 通事故の発生状況

松山南交通安全協会  
☎ 958-6558

5月10日現在

	本年 (昨年比)
件数	502件 (-25)
死者	4人 (±0)
傷者	626人 (-25)

(松山南警察署管内)

## サ マースクール 指導員募集

学童保育あおい組  
☎(090)7623-7566 (14:00～17:00)

夏期休暇中における北吉井小学  
校サマースクールの指導員を募集  
しています。

サマースクールとは、就労のため  
学童保育を必要とする児童の保  
護者が自主的に運営する長期休暇  
中の子供の生活場所です。

### 【指導日及び時間】

7月22日(月)～8月27日(火)  
(土・日・8月14日～16日を除く)  
8時～18時

交替制8時間勤務

### 【指導内容】

小学校内において学習、読書、  
スポーツ、校外活動など

### 【募集人数】

3名(年齢は問いませんが、健  
康で保育に関心のある方)

### 【賃 金】

1日6,000円～6,300円

## 農業委員会委員選挙

任期満了による重信町農業  
委員会委員の選挙が下記のと  
おり行われます。

告示の日 7月2日(火)

投票日 7月7日(日)

### 【立候補の届け出】

と き 7月2日(火)  
8:30～17:00

と ころ 重信町役場

### 日曜囲碁会開催

**と き** 7月7日(日)  
9時～16時30分  
**と ころ** 町民会館  
1階娯楽室  
**主 催** 重信町文化協会囲碁教室  
**連絡先** ☎964-2917(二宮)



### 成人式実行委員・ 運営スタッフ募集

平成15年成人式は1月12日(日)に町民会館で開催します。  
そこで、成人該当者による実行委員および運営スタッフを次のとおり募集します。成人式の運営にかかわってみたい人大歓迎です。みんなで思い出に残る成人式をつくってませんか?(定員になり次第締め切ります。)

\* \* \* \*  
**対象者** 町内在住の成人該当者  
(昭和57年4月2日～昭和58年4月1日の間に生まれた人)  
**(実行委員)**  
**定員** 10名  
**内容** イベント企画・運営、当日の司会  
**(運営スタッフ)**  
**定員** 10名  
**内容** 成人式当日、会場での受付、場内外整理、誘導など  
**申し込み** 7月26日(金)までに、生涯学習課  
☎(964-1500)まで申し込んでください。

### 町プール監視員募集

重信町プール(場所 南吉井小学校敷地内)の監視員を募集します。

\* \* \* \*  
**募集人員** 6名程度  
**応募資格** 20歳以上で、次の条件を満たす者  
◎身長160cm以上で、一応の水泳(クロール・平泳ぎ・背泳ぎ)ができること。  
◎期間中、休まず勤務できること。  
◎健康で責任感があること。  
**期 間** 7月20日から8月11日までの毎日  
**勤務時間** 11:00～17:00  
**日 当** 6,000円  
**応募手続** 6月28日(金)までに、履歴書を教育委員会生涯学習課(町民会館内)まで提出して下さい。  
**問い合わせ先** 生涯学習課 ☎964-1500

### テント取り扱い講習会

アウトドアに最適の季節が近づきました。テントの取り扱いを基礎から学んで、お友達や家族と一緒にキャンプに出かけませんか。受講者には無料で(1人2張まで)貸し出します。

\* \* \* \*  
**と き** 7月2日(火) 19時30分～  
**と ころ** 重信中学校野球場  
(雨天時は町民会館大ホール)  
**講習内容** ◎テントの正しい設営方法  
◎キャンプファイヤーの留意点  
◎ロープ結びなど  
\* \* \* \*  
申し込みは必要ありません。当日、野球場にご集合下さい。  
**主 催** 重信町教育委員会  
☎964-1500

れきみん

れきみん

6月の休館日  
3・10・16・17・24・30



「藁を焼いたら笑われる」「溺れる者は藁をもつかむ」などということわざがあるように、今では米の副産物にすぎない藁も昔は人々から貴重なものとして扱われていました。  
今回の展示では、そんな昔の人の暮らしをより良く知るために、藁を加工する道具をはじめ、日常生活の中で使われていた藁製品・その他藁にまつわるいろいろなものを展示しています。  
体験コーナーでは、なわなひ・むしろおり・こもあみ・わらじ・みのの試着が体験できます。

## 藁展

れきみん

れきみん

れきみん

れきみん



# みんなのカレンダー

6月

保健行事の日程は「わが家の健康カレンダー」をご覧ください。

日	行 事	移動図書館車	当 番 医	ご み
6/1(土)				
2(日)	上林小学校運動会		藤本内科クリニック ☎960-5500	燃やさないごみ:全地区①横河原②粗大ごみ:横河原
3(月)	社会保険出張相談所 10:00~15:30 商工会館	(図書館休館)		
4(火)		北吉井幼稚園		
5(水)	読書会「源氏物語」 13:30~15:30 町民会館	重信幼稚園		
6(木)		拝志小学校		
7(金)		上林小学校		
8(土)	お話し会 11:00~ 図書館 花いっぱい運動 9:00~ 町民会館			
9(日)	廃棄図書交換市 図書館		宮内病院 ☎975-0091	燃やさないごみ:横河原以外②粗大ごみ:志津川(八反地を除く)
10(月)		(図書館休館)		
11(火)		山之内・樋口・横川原		
12(水)		志津川・八反地・西岡・田窪・牛淵・牛淵団地		
13(木)	行政・心配ごと相談 13:00~15:00 町民会館	上樋・播磨台・野田・新村・北野田		
14(金)	中央料理教室 9:30~ 町民会館	上村・下林・上林		
15(土)				
16(日)		(図書館休館)	池川内科神経内科 ☎964-7787	燃やさないごみ:全地区①横河原②粗大ごみ:横河原
17(月)	IT講習会(20日まで) 町民会館	(図書館休館)		
18(火)		北吉井幼稚園		
19(水)	読書会「源氏物語」 13:30~15:30 町民会館	重信幼稚園		
20(木)	人権相談所 10:00~15:00 役場402会議室 第1回人権セミナー 15:30~17:00 役場大会議室	拝志小学校		
21(金)		上林小学校		
22(土)	お話し会 11:00~図書館			
23(日)	廃棄図書交換市 図書館		中野クリニック ☎960-5800	燃やさないごみ:横河原以外②粗大ごみ:志津川(八反地を除く)・田窪団地・下林
24(月)		(図書館休館)		
25(火)	IT講習会(28日まで) 町民会館	山之内・樋口・横河原		
26(水)		志津川・八反地・西岡・田窪・牛淵・牛淵団地		粗大ごみ:横河原・田窪団地・志津川(八反地を除く)以外
27(木)	心配ごと相談 13:00~15:00 町民会館	上樋・播磨台・野田・新村・北野田		
28(金)		上村・下林・上林		
29(土)				
30(日)	分館長・分館主事講習会 13:00~ 町民会館	(図書館休館)	国立療養所愛媛病院 ☎964-2411	
7/1(月)	町県民税(1期)・国民健康保険税(1期)納期限 国民年金保険料納付期日 水道使用量(4・5月分)納期限	(図書館休館)		
2(火)	キャンプテント講習会	北吉井幼稚園		
3(水)	社会保険出張相談所 10:00~15:30 商工会館 読書会「源氏物語」 13:30~15:30 町民会館	重信幼稚園		

燃やさないごみ ①空き缶・金属類、びん・ガラス類 ②ペットボトル、その他

## 親子連れでにぎわう

5月5日、横河原の水天宮春祭りで恒例の剣道大会・餅まきが行われました。

世代を越えて楽しんでもらおうと、今年初めて、紙飛行機大会・金魚すくい大会も行われ、多くの地元の方でにぎわいました。

横河原区でも高齢化が進むなか、温かい地域づくりの一環になった一日でした。



## わが町を守れ!!

5月9日夜間、東温消防署において、消防団員を対象に初級・中級研修会が実施されました。

初級研修には21名の団員が参加し、ホース・筒先の取り扱い方、小型動力ポンプの操作・エンジン始動、計器の見方などを研修しました。

一方、中級研修には6名の団員が参加し、ロープ結策から規律訓練などを研修しました。

このように、消防団員は町民の生命及び財産を火災や水害から守るため、日夜訓練を積んでいます。



## 体感!仕事のきびしさ

新規採用された町職員を対象にした研修が、今年度初めて行われました。

「ウェルケア重信」で入浴、排泄、食事の介助など様々な経験をし、人と人との関わり、働く大変さ・意義など貴重なことを学びました。



## 手から手へ 心から心へ

## お手玉で遊んでみよう

テレビゲームなどを相手に、ひとり遊びが多くなった子どもたちに、やさしく温もりのあるお手玉遊びを知ってもらおうと、6月8日10時から町民会館で「お手玉で遊ぼう」会を開催します。  
(れきみん主催)

「日本お手玉の会」の前田さんを講師に迎え、世代を超え、気軽に楽しんでいただければと思っています。是非ご参加ください。



## 力と技をあわせて

5月19日、ツインドーム重信でレクリエーションバレーボール大会が開催されました。

日頃から、ソフトバレーを愛好している重信町と川内町の17チーム(内重信町15チーム)が参加し、好プレー、珍プレーが繰り広げられました。

優勝 ミックス(重信) 準優勝 KTM(川内)

第3位 フレンズ(川内)



▲ミックス(重信)