

平成14年5月
No 347

しげのびろ

広報



町の動き(4月1日現在)

世帯数 …… 8,377(－ 63)
人口 …… 22,816(－168)
男 …… 10,908(－ 72)
女 …… 11,908(－ 96)



町民大運動会(4月21日)

平成14年7月から 紙類・プラスチック類・水銀ごみの 分別収集がスタートします。

地球にやさしい循環型社会を形成し、未来の子供たちが安心して暮らせる重信町にしていくため、皆様のご理解とご協力をお願いします。

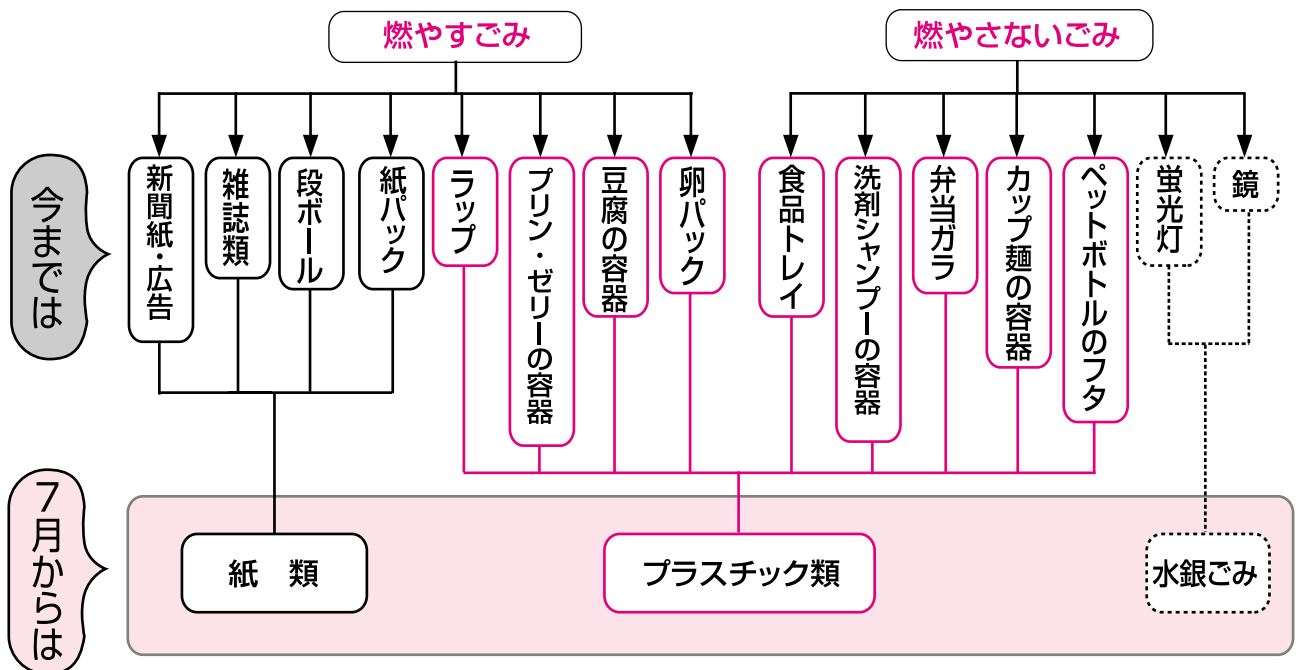

◎水銀ごみ（蛍光灯・鏡）分別収集

<分別品目> ●蛍光灯 ●鏡

- 蛍光灯は購入時の紙箱等に入れ、出してください。
- 鏡類はそのまま出して下さい。
- 鏡台等に付いている鏡で、鏡の付いている部分を取り外す事ができれば水銀ごみで、それ以外は粗大ごみで出して下さい。
- 割れている鏡は新聞紙等に包んで下さい。

<収集日> 月1回(予定)

<収集場所>

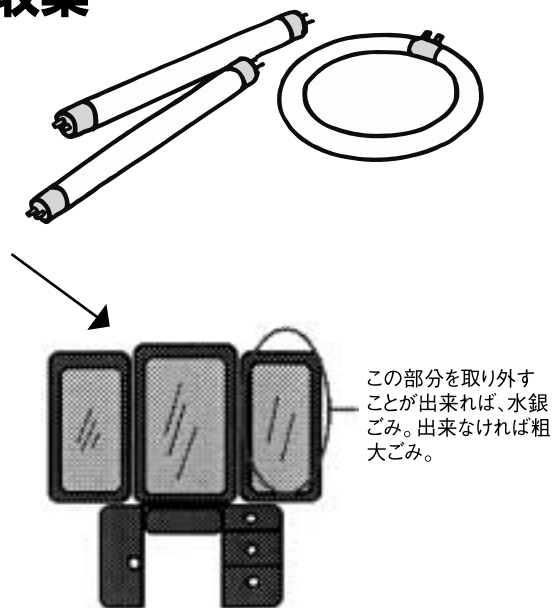

- 回収ボックスが設置されている地区はそのボックスへ、回収ボックスが設置されていない地区は役場住民環境課まで。



◎プラスチック類の分別収集

<分別品目> 無色透明のナイロン袋と一緒に入れ、袋に大きく「プラ」と書いて下さい。

プラスチック容器	ラップ類	ポリ袋	発泡スチロール容器
			
<ul style="list-style-type: none"> ●卵・豆腐・菓子・カレールー等の容器 ●弁当の容器 	<ul style="list-style-type: none"> ●菓子・たばこ・ノート・カップ麺・肉魚等の包装ラップ 	<ul style="list-style-type: none"> ●スーパーの袋 ●菓子・ラーメン等の袋 ●トイレトペーパー等の袋 	<ul style="list-style-type: none"> ●肉魚・惣菜等のトレイ ●カップ麺・インスタント食品等の容器
カップ類	ボトル類	その他	
	 <p>※フタは外す</p>		
<ul style="list-style-type: none"> ●プリン・ゼリー・ヨーグルト等の容器 	<ul style="list-style-type: none"> ●サラダ油・しょうゆ・シャンプー・リンス等の容器 	<ul style="list-style-type: none"> ●発泡スチロールの緩衝材（家電製品やりんご等を保護したもの） ●プラスチック製のフタなど 	

-  このマークが目印です。（一部ついていないものもあります。）
- 中身は必ず使い切ってから、汚れているものは軽く水洗いするか、布で拭くなどして下さい。
- 食品トレイは、町内のリサイクル推進店（スーパー等）が設置している専用回収ボックスを利用して下さい。
- 内袋は使用しないで下さい。
- たばこの吸い殻など、プラスチック製以外のものは絶対に混ぜないで下さい。
- 発泡スチロール等大きなものは砕いて下さい。
- ボトル類のフタは、容器の破裂を防ぐ為、必ず外して下さい。プラスチック製以外のフタはその他の燃やさないごみで出して下さい。
- ボトル類で  このマークのついているボトルは、ペットボトルの分類で出して下さい。
- チューブ類（ケチャップ・マヨネーズ等の容器、歯みがき粉のチューブ等）は、現状どおり燃やすごみで出して下さい。

<収集日> 第2、第4日曜日（第1、第3日曜日 横河原）

<収集場所> 燃やさないごみ置き場

次のものはその他の燃やさないごみで出してください。

- かたいプラスチックごみ 歯ブラシ・洗面器・バケツ・風呂のいす・おもちゃ・文房具など
- 細長いもの ビニールひも・荷造り用PPバンド・ロープ・ホース・ビデオテープ・カセットテープなど
- 金属のついたもの 針金入りハンガー・ピンチハンガー・ライターなど

※リサイクル施設の機械の故障原因になります。また、容器包装リサイクル法の対象外です。

◎紙 類の分別収集

- <分別品目> ●新聞(広告含む) ●雑誌類(書籍・その他紙製容器包装含む) ●段ボール
●紙パック(銀加工されたものは除く。) 他の紙ごみとは出す所が違います。

新聞紙、雑誌類、段ボールの出し方

- 新聞紙、雑誌類、段ボールはそれぞれ分別してひもで縛って出して下さい。(ガムテープ等で縛ったり、袋等に入れると回収しません。)
- 新聞紙等の間などに、クリップやセロハンテープ等異物を混入しないで下さい。
- 次のものは現状どおり燃やすごみです。
ビニールコート紙、ワックスの付いた紙(紙コップ等)、写真、油紙、感熱紙(ファックス・ワープロ用紙など)、カーボン紙、窓付き封筒、防水加工紙など。
- 古い電話帳(タウンページ、ハローページ)はNTTで回収しています。新しい電話帳が配達された時に配達員に渡して下さい。もしくは、タウンページセンター(☎0120-506-309)まで連絡して下さい。
- 雨の日でも回収しますが、大雨の場合はなるべく出さないでください。

<収集日> 週1回

燃やすごみの収集日が 月・木 の地区は毎週**火**曜日

燃やすごみの収集日が 火・金 の地区は毎週**土**曜日

燃やすごみの収集日が 水・土 の地区は毎週**木**曜日

<収集場所> 燃やすごみと同じ場所

<出す時間> 6:00~8:00

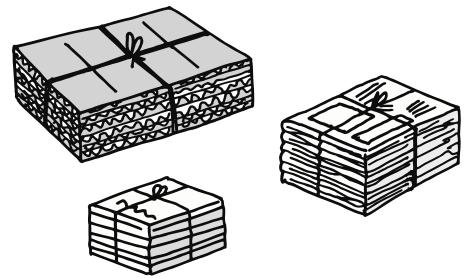

紙パックの出し方

- 水できれいに洗い、切り開いて、十分に乾燥させてから出して下さい。
- 牛乳パックなどの飲料用の紙パックで中が白色で500ml以上のもの。(500ml以下のものは、燃やすごみ)
- 中が銀色のものは燃やすごみ、プラスチックの注ぎ口はプラスチック類で出して下さい。

<収集日> 決定次第、広報しげのぶ等でお知らせします。

<収集場所> 回収ボックスが設置される地区はそのボックスへ、回収ボックスが設置されない地区は役場住民環境課またスーパー等に設置している専用回収ボックスに入れて下さい。

ごみカレンダーを6月に
配布する予定です!



キーワード3Rでごみを減らそう!

まずはごみを減らそう!

Reduce (リデュース)

ごみを減らす一番簡単な方法は、ごみを出さないことです。徹底的にごみとして捨てるものを減らし、少しでもごみの減量に協力しましょう。また、無計画な買い物は、ごみを必要以上に増やす場合があるので注意しましょう。

■マイバックでお買い物

買い物袋を持参しましょう。

■レンタルも便利

ベビー用品、旅行用品など、ある一定期間しか使わないものはレンタルの方が経済的です。

■買う前に一考を

すぐ飽きがこないか、他のもので代用できないか、今あるものがもう使えないのかなど、本当に買う必要があるのかももう一度考えましょう。

■量り売りを利用

食料品を買うときは、プラスチックなどの容器に入ったものより、量り売りの方が経済的です。

■過剰包装お断り

何重にも包装してあったりするような商品はごみを増やしてしまうので買わないようにしましょう。

■使い捨ての商品の見直しを

便利な使い捨て商品は、最後には必ずごみになります。紙コップや紙皿、紙おむつやライターなど、使う場所や目的などに応じて考えて使いましょう。

使えるものは使いましょう!

Reuse (リユース)

いらなくなったものをごみとして捨ててしまう前に、何かに使えないかを考えてみましょう。自分ではもういらなくなったと思っても、他に必要としている人がいることもあります。リユースは、一番コストのかからないリサイクルといえます。

■修理してもう一度使いましょう

■まわりで必要としている人に譲ってはいかがですか

■別な用途を考えてみましょう

■詰め替え商品を利用しましょう

■フリーマーケットやリサイクルショップを活用してみましょう

最後の手段はリサイクル!

Recycle (リサイクル)

ごみを減らし、何度も再使用した結果、どうしても残ってしまったものの最後の手段がリサイクルです。リサイクルには、ごみを減らすだけでなく、資源の節約、地球温暖化の防止など、地球環境にやさしい効果がたくさんあります。

■ごみの量が減る

ごみ処理の中心は焼却です。リサイクルをすればそれだけごみの発生量も減り、重信クリーンセンターから排出される二酸化炭素の量が少なくなり、地球温暖化防止につながります。

■エネルギーの節約

リサイクル原料から製品などを生産すると、バージン原料から製品を生産するのに比較して、エネルギーを大幅に節約することができます。とくにアルミニウムでは、97%ものエネルギーの節約になります。エネルギーが節約できることは、貴重な石油などを使わないだけでなく、エネルギーの消費に伴って発生する二酸化炭素の発生量も減らすことができ、地球温暖化の防止になります。

■限りある資源を有効に利用できる

地球上の資源は無限にあるわけではありません。限られた資源をどう有効に使うかを考えることが大切です。資源のリサイクルは、鉄やボーキサイト(アルミの原料)の有効利用に、紙や木材は大切な森林や熱帯雨林を守ります。天然資源の採取量が減れば、地域の自然環境も保全されることになります。

ポートセンター

「しげのぶ」(仮称)

までの子育て応援隊)
活動開始7月1日から～

開設

問い合わせ先
子育て相談指導員
(重信町社会福祉協議会内)

重信町田窪2370

☎ 990-1130

☎ 955-5766

受付時間

平日 8:30～17:00

育児につかれた方、「S・O・S」を出し
重信町ではこの度「ママ・サポート・
伝ってほしい方(利用会員)と援助を
相互援助活動を行いながら地域全体
くところでは。

あなたも会員になりませんか

利用会員

重信町在住で子育て
の手助けを必要とされ
る方。
サポート会員としても
登録できます。

サポート会員

(詳しくは左ページ)
健康に自信があって育児
に興味がある方。年齢不問、
資格は必要ありません。
お手伝いできる時間、曜
日等調整できます。

例えばこんな時利用できます。

- (1) 保育所、幼稚園などの送り迎え。
- (2) 急に熱を出してしまった、仕事があるのにどうしよう!!
- (3) 結婚式の間だけでも子どもをあずかってほしい。
- (4) 出産直後で上の子どもの世話が大変。
- (5) 自分の体調が悪くて病院に行きたい。
- (6) 慣らし保育の間、あずかってくれる人いないかしら。

等々チョットお手伝いしてほしい時に…

※利用料、会費等はお問い合わせ下さい。



「子育て相談」

育児不安や疑問、悩みはありませんか。

電話、面談、家庭訪問など子育てに関する相談や
問い合わせに応じています。相談内容は外部に
もれることはありません。安心してお気軽に声を
かけて下さい。お母さん自身が子育てを楽しめる
よう応援します。

利用対象＝主に就学前の乳幼児とその保護者



重信町いきいき子育てサ 「ママ・サポート」

(生後56日～概ね12歳
～開設 平成14年6月1日

あなたも

「保育サポーター」

として活躍してみませんか？

保育サポーターとは

仕事や育児つかれでちょっと子育ての手助けをしてほしい方(利用会員)に、お手伝いをしてあげる方のことをいいます。子育ての経験者大歓迎です。もう一度子供と楽しい時間を過ごしてみませんか。

年齢・性別・資格に関係なく、子供が好きで健康な方であれば、サポート会員としてセンターに登録できます。お手伝いできる時間や曜日等調整できます。

講習会に参加して信頼されるサポーターになりましょう。(下記参照)

子供を預かる場合は、原則としてサポーター会員の自宅です。ただし、利用者により変更することがあります。

利用料は下記の説明会で決定し、広報しげのぶ7月号に掲載します。



第1回「ママ・サポート・しげのぶ」(仮称)会員入会説明会

とき 5月31日(金) 19:00～

ところ 役場4階 大会議室

持参品 筆記用具、印鑑、証明用写真(2枚)

説明会に出席を希望される方は5月24日までに申し込んでください。

☆問い合わせ先
☎ 934-22020
☎ 921-56600

愛媛事務所

(財)21世紀職業財団

住友生命一番町ビル6F

松山市一番町1丁目15-2

〒790-0001

もの年齢を書き、左記まで

☆締り込み

☆申し込み

☆締り込み

☆申し込み

☆締り込み

☆申し込み

☆締り込み

☆申し込み

☆締り込み

☆申し込み

☆締り込み

☆申し込み

☆締り込み

☆申し込み

☆締り込み

☆申し込み

☆締り込み

☆申し込み

☆締り込み

☆申し込み

「保育サポーター養成講座」

☆とき 6月11日(火)～20日(木)の内の5日間

☆ところ 町民会館

☆対象 (財)21世紀職業財団の「再就職希望登録者支援事業」の登録者、または保育士資格のある方、または子育て経験のある方

☆全講座受講可能な方

☆保育所開園時間以外で活動可能な方

☆受講料 無料

☆定員 40名(申込多数の場合は、抽選になります。)

☆締り込み 5月20日(月)〈必着〉

☆申し込み 往復はがきに保育サポーター希望と明記のうえ、住所、氏名、年齢、電話番号、保育士資格の有無、申込動機、子どもの年齢を書き、左記まで

☆締り込み

☆申し込み

☆締り込み

☆申し込み

☆締り込み

☆申し込み

☆締り込み

☆申し込み

☆締り込み

☆申し込み

☆締り込み

☆申し込み

☆締り込み

☆申し込み

☆締り込み

☆申し込み

☆締り込み

退職者医療制度

～会社などを退職して年金を受けている方へ～



対象者

次の①～③のすべてを満たす人とその被扶養者

- ① 国保に加入している。
- ② 老人保健制度の対象者ではない。
- ③ 厚生年金や各種共済組合などの老齢(退職)年金を受けていて、これらの年金制度の加入期間が二十年以上(または四十歳以降の加入期間が十年以上)ある。

手続き

年金証書を受け取った日から十四日以内に手続きをして下さい。「退職被保険者証」を発行します。届け出に必要なもの

年金証書(加入期間が確認できるもの)、保険証、印かん ※その他の書類が必要な場合がありますので、保険年金課までお問い合わせ下さい。

☎ 九六四一四四〇八

☆特例療養費☆

退職者医療制度の対象となる人で、年金証書が届いていないた

長い間勤めた会社などを退職して国保に加入している人のうち、老齢(退職)年金を受けている七十歳未満の人とその被扶養者は、退職者医療制度で医療を受けられます。一部負担金は、退職被保険者本人が外来・入院とも二割負担、被扶養者は外来三割・入院二割負担です。

※被扶養者とは

おもに被保険者の収入によって生計を維持していて、被保険者と①～⑥のような関係のある人のことです。また、被扶養者になるには、年収が130万円未満(60歳以上の人および障害者は180万円未満)であることなどの所得制限があります。

① 父母、祖父母などの直系尊属	② 配偶者(内縁でもよい)	③ 子、孫	④ 弟妹	⑤ ①～④以外の三親等内の親族	⑥ 縁の者(配偶者、内縁の者、おおよび子)
--------------------	------------------	----------	---------	--------------------	--------------------------

注 ①～④の人は、健康保険では、かならずしも被保険者と同じ世帯でなくても、被扶養者として認められますが、退職者医療制度では、同じ世帯であることが条件になっています。⑤や⑥の人は、いずれの場合も同じ世帯であることが条件になっています。

めに、やむを得ず一般の保険証で診察を受けた場合、申請により差額(本人は外来・入院とも割、被扶養者は入院のみ割)分が支給されます。

国民年金

加入の届出は忘れずに！

厚生年金保険や共済組合に加入していない二十歳以上六十歳未満の方は、国民年金に加入しなければなりません。

退職して厚生年金保険や共済組合の加入員でなくなったときは、届出をして国民年金に加入しましょう。

また、扶養に入っていた配偶者の方がいる場合は本人だけでなく、配偶者の方も届出が必要です。

申請免除の期間が変わります。

従来は、申請免除は年度毎の取り扱いになっていましたが、平成十四年度から、免除承認周期が七月から翌年六月までに変更になりました。ただし、平成十四年度に限り、特例として平成十四年四月～平成十五年六月までが免除承認期間となります。

※学生は平成十四年度以降も年度毎の取り扱いです。

☆免除・学生納付特例の申請を希望される方は、必ず今月末までに提出して下さい。

●●●●● 予 防 接 種 ●●●●●

予防接種は、「予防接種手帳(予防接種と子どもの健康)」をよく読み、理解した上で受けましょう。わからないことはかかりつけ医や保健師等に相談しましょう。

● 予防接種一覧表

*対象者は重信町に住民登録をしている方です。

予 防 接 種 名	重 信 町 接 種 対 象 年 齢		接 種 方 法
B C G	3か月～4歳未満 (ツベルクリン反応検査判定が陰性の人)		集団接種・個別接種
ポ リ オ	3か月～90か月未満 (6週間以上の間隔あけて2回)		集団接種
三 種 混 合 ジフテリア 百日咳 破傷風	1期初回	3か月～90か月未満 (3～8週間隔で3回)	個別接種
	1期追加	3か月～90か月未満 (1期初回(3回)終了後12～18か月の間に1回)	
	2期	小学校6年生 (12歳に達する日の属する年度) (二種混合)	集団接種
麻 し ん(はしか)	12か月～90か月未満		個別接種
風 し ん(乳幼児) (経過措置分)	12か月～90か月未満 *原則として麻しん予防接種後に接種 注) 昭和54年4月2日から昭和62年10月1日の間に生まれた人		
日 本 脳 炎	1期初回	3 歳 (1～4週間隔で2回)	個別接種
	1期追加	4 歳 (1期初回(2回)終了後 概ね1年おいて1回)	
	2期	小学校4年生 (9～12歳)	集団接種
	3期	中学校2・3年生 (14・15歳)	

注) ①風しん(経過措置分)は、平成15年9月30日まで実施します。

②MMR(麻しん・風しん・おたふくかぜ)や風しんの予防接種を既に受けた人、また、今までに風疹にかかったことがはっきりしている人は、対象ではありません。

③成人女子の方が接種される時は、接種時に妊娠していないことや、接種後2か月は、妊娠しないことが必要とされていますのでご注意ください。

～集団接種～

- 指定した会場(町民会館・学校等)で受ける方法です。
- 日程等は、「わが家の健康カレンダー」「広報しげのぶ」等でご覧下さい。個人通知は致しません。
- 持参品:母子健康手帳・予防接種手帳(予診票)・印鑑・体温計
- *町外の小・中学校に通う児童・生徒の皆さんで予防接種を希望される方は、保健師までご連絡ください。

～個別接種～

- 重信町指定医療機関(右表)で個別に受ける方法です。その場合は、事前に医療機関に予約が必要です。
- 松山市内の一部の医療機関でも接種できます。希望者は、必ず保健師までご連絡ください。
- 持参品:母子健康手帳・予防接種手帳(予診票及び依頼書)・体温計

ツベルクリン反応検査・BCG予防接種

ツベルクリン反応検査は、結核にかかったかどうかを調べる検査です。ツベルクリン注射の48時間後に判定をし、陰性の場合にBCG接種を行います。

BCG接種は、結核の発病を防ぐ予防接種です。

詳しい内容については、「予防接種手帳」等をご覧ください。

ツベルクリン反応検査

ツ反判定 及び
BCG接種

日 程	対 象	2日後	日 程	内 容
6月11日 (火)	H13.6.1 ～H14.2.28生 及び4歳未満の未接種児	→	6月13日 (木)	ツ反判定 陰性→BCG接種 陽性→再検査 (個別接種案内)
場 所	町民会館			
受付時間	13:30～14:00(時間厳守)			
持 参 品	●母子健康手帳 ●重信町発行の予防接種手帳(予診票) ●印鑑 ●体温計			

*その他、4歳未満の方でツベルクリン反応検査・BCG接種について、集団予防接種ができなかった方及びご希望の方には個別予防接種(町内指定医療機関に限る)を実施します。

風しん予防接種(経過措置)の実施について

風しん予防接種は、平成6年度から平成13年度までの間、中学校2・3年生の男女を対象に学校において集団接種をしていましたが、中学生に限らず、次のとおり未接種の方に対して期間内に接種を受けることができるようになりました。

1. 接種対象者: 昭和54年4月2日～昭和62年10月1日の間に生まれた人で風しん予防接種未接種の方
2. 接種期間: 平成14年5月1日～平成15年9月30日
3. 接種方法: 町内医療機関にて個別接種
4. 予防接種申込み方法: 母子健康手帳をご持参の上、福祉課保健衛生係までお越しください。福祉課において予防接種申込書兼予診票及び依頼書を発行します。なお、母子健康手帳を紛失された方は、ご連絡ください。

*個人通知をいたしませんので、ご注意ください。

個別予防接種指定医療機関 (平成14年4月現在)

医 療 機 関 名	所 在 地	電 話 番 号
西村内科	重信町志津川1999-6	964-2461
藤石病院	重信町志津川1842-1	964-1234
辻井循環器・内科	重信町田窪2030	964-0013
西野内科クリニック	重信町牛淵1073	964-2200
いのうえ小児科	重信町野田2丁目485-1	955-0055
石川小児科	重信町横河原337-1	955-0333
池川内科・神経内科	重信町志津川190-1	964-7787

平成14年度各種検診内容

平成14年度の各種検診申込書を全世帯にお送りしています。日程をご確認のうえ、申し込んでください。

今年度から、新たに「肝炎ウイルス検診」を実施いたします。

問い合わせ先 重信町福祉課保健衛生係 ☎964-4407/964-4170

検診名	検診内容	対象者	検診料	検査の特徴
結核検診	胸部エックス線検査	18歳以上	無料	肺がん検診が4種類になりました!
肺がん検診	胸部エックス線検査、問診	40歳以上	200円	*印を申し込まれた方は、個別に通知する指定日に受診してください。 (5月7日から電話にて受付)
〃(CR検診)	胸部コンピューターX線撮影 *	40歳以上の	1900円	
〃(CT検診)	胸部コンピューター断層撮影 *	限定30名	4800円	
〃(CT・CR検診)	胸部コンピューターX線・断層撮影 *	(先着順)	6400円	
子宮頸がん検診	問診、視診、細胞診	30歳以上の女性	600円	30歳代の新規受診者が増えています!
乳がん検診	問診、視診、触診	30歳以上の女性	300円	
胃がん検診	問診、胃部エックス線検査(バリウムを飲みます)	40歳以上	900円	40歳代の新規受診者が増えています!
大腸がん検診	問診、便潜血検査	40歳以上	500円	
前立腺がん検診	問診、血液検査、直腸診(10月4日(金)・9日(水))	55歳以上の男性	500円	対象年齢になったらぜひ毎年受診を!
基本健康診査(検査日)	★ 検査項目 ★ 尿検査(糖・蛋白・潜血)、身体計測、血圧測定、問診 血液検査 ・脂質(総コレステロール、HDL、コレステロール、中性脂肪) ・尿酸 ・貧血検査(血色素、ヘマトクリット、赤血球数) ・血糖検査 ・肝機能(GOT、GPT、γ-GTP) ・胃機能(クレアチニン) 精密検査(必要な方のみ)HbA1c(男性全員)、心電図、眼底検査 *過去にC型肝炎(HCV抗体検査)・B型肝炎(HBs抗原検査)検査を受けたことがある方は、今回の肝炎検診の対象外になります。	40歳以上	基本健康診査料金 500円 肝炎ウイルス検査 400円	今年度から導入 肝炎ウイルス検診(対象者) ①基本健康診査を受診する40・45・50・55・60・65・70歳(節目検診) ②過去に肝機能障害を指摘された既往のある方(40~70歳) ③大きな外科的処置を受けたことのある方や妊娠・分娩の時に多量に出血したことのある方であって、定期的に肝機能検査を受けていない方(40~70歳)
個別健康診査(ミニ人間ドック)	基本健康診査と同じ内容(検査及び医師の診察)で重信町指定医療機関にて平成14年6月1日~8月31日実施	昭和17年生まれ	1000円	肝炎ウイルス検診を受ける方は、別途600円をご用意下さい。
セット検診(各200名)	5項目(結核・肺がん検診、胃・大腸がん検診、基本健康診査)	40歳以上	2100円	肝炎ウイルス検診対象者で検診を希望する方は、別途400円をご用意下さい。

ドクターの健康アドバイス⑧ 頭痛のいろいろ

頭痛は口頭よく経験する症状です。その痛みの程度は、いつのまにか忘れてしまいそうなものからかなり激しいものまで様々です。そしてその原因もいろいろですが、多くは、緊張型頭痛や片頭痛(血管性頭痛)などの機能性頭痛と言われるものです。これらの頭痛は、脳自体に問題はなく、CT(コンピューター断層撮影)やMRI(磁気共鳴画像)などの画像診断で異常を指摘されることはありません。緊張型頭痛の多くは首や肩のこりが原因となっており、入浴や体操なども治療効果があります。片頭痛は、頭部の血管が拡張することにより起こり、緊張型頭痛とは反対に、痛む部分を冷やして安静にすることが適切です。これらの緊張型頭痛と片頭痛では有効な鎮痛剤の種類も違うため、それぞれに合った鎮痛剤の選択が必要です。最近、片頭痛発作にかなり有効な鎮痛剤が保険適用になりました。

頭痛の中には、生命に危険の及ぶような何らかの病気が原因となっており、この症候性頭痛があります。脳腫瘍による頭痛もそのひとつですが、腫瘍が大きくなり脳を圧迫すると頭痛が出現するため、頭痛で気づいた時にはすでに大きくなっていくことが多いようです。また、大脳や小脳などに出血する脳出血も頭痛をきたしますが、出血の部位により手足が麻痺すること、全く頭痛だけのこともあります。脳の表面に出血をきたすクモ膜下出血は、今までに経験したことのない激しい頭痛があり、またたたく間に重篤になってしまう場合から、一時的な軽い痛みだけのこともあります。このクモ膜下出血の原因はほとんどが脳動脈瘤の破裂ですが、その経過は出血量に関係することから、なるべく早く診断し、再び出血しないように手術を行う必要があります。

最近ではCTやMRIによる画像診断が進歩し、特にMRIは断面像だけでなく造影剤を使わないで血管像も観察することができます。そして、脳腫瘍の早期発見や脳卒中の予防や治療に役立っています。頭痛の多くは自然に軽快することから安易に考えがちですが、一部には重篤な病気の初発症状の可能性もあり、早めの診察をお勧めいたします。

医師 中野 敬 (脳神経外科リハビリテーション科)

「毎日の運動と食事でダイエットできる!」

平成11年度から始まった運動講座も、今年で4年目を迎え、参加人数は200名をこえました。

今年度は、運動と共に皆さんからの要望が多かったダイエットを強化目標としました。ダイエットの成功のコツは、自分自身を変えること。この講座に参加して、毎日自分と向き合う時間を作り、自分自身を変えてみませんか?

募集100名!

この1年間で、自分にあった減量を実施してみませんか?



対象者 (平成11・12・13年度参加者は除く)

重信町在住の50歳以上の方で、

- ①ダイエット(減量)をしたいと思っている方
- ②骨密度・体力測定、歩行動作測定に興味があり、参加してみたい方
- ③過去に転倒経験やよく家の中で転びそうになる方。

実施内容

- ①身体測定、体脂肪率測定、体力・歩行動作測定、骨密度測定(7・12月)
- ②毎週月曜日計12回、ツインドーム重信で運動講座(8~11月)
- ③基本健康診査受診(6~10月)、管理栄養士による栄養相談と保健師による生活習慣改善相談等(5~3月)
- ④結果を交えて整形外科医師による講義、健康運動指導士による運動指導等

申し込み期限 5月20日(電話で受付) 役場福祉課 ☎964-4407

転倒骨折予防教室

まちのわくわくウォーキング

加齢により増えてくる転倒や骨折は、筋力や骨密度の低下からおこることが多く、これは運動やカルシウムの不足等、運動や食・生活習慣に原因があります。

そこで、骨折のしきみや運動・食・生活習慣について学び、さらに^{*}ライフコーダーを使った生活習慣の見直しをして、筋力アップを目指してみませんか?

また、参加者が中心になって、重信町おすすめのウォーキングマップを作る計画もしています。

毎日ウォーキングされている方、これからウォーキングしようと思っている方、ぜひご参加ください。

※ ライフコーダーとは万歩計の機能付生活習慣記録機です。これであなたの生活を記録し、パソコンで分析します。

【ところ】ツインドーム重信2階 多目的ルーム

【対象者】重信町在住の方 【参加費】無料

【準備物】上履き

当日は動きやすい服装で来てください。

※ 事前の申し込みが必要です

とき	内容	講師
6月13日(木)	講義「運動習慣を身につけ筋力・骨強化しよう」	整形外科医師
7月11日(木)	講義と実技 「体力ってなに?~簡単体力測定」	健康運動指導士 西野 吉幸
8月29日(木)	講義と実技 「重信町のウォーキングマップを作ろう!① ウォーキングの実践~ライフコーダーを使って~」	
9月20日(金)	講義と実技 「重信町のウォーキングマップを作ろう!② 体力別運動プログラム~ライフコーダーの結果について~バランスの良い食事について」	健康運動指導士 西野 吉幸 保健師 松木 美文
10月30日(水)	講義と実践 「重信町のウォーキングマップを作ろう!③ ウォーキングフォームの見直し~ 体力をつける食事をしよう!」	
11月20日(水)	講義と実践 「重信町のウォーキングマップを作ろう!④ シニアのための筋力トレーニング~筋肉 アップの為に食事は?」	
12月3日(火)	講義と実践 「重信町のウォーキングマップを作ろう!⑤ 体に心に気持ちの良いストレッチングについて ~骨を丈夫にする為の食生活」	
12月16日(月)	ウォーキングマップ発表会「マップ道を歩こう!」	

重信浄化センター完成予想図



重信町重信浄化センター

重信浄化センターは、汚水処理機能に比べ、環境教育の拠点としてひろく開放することにより、「水環境や資源の大切さを考えなおす、みぢかな発信拠点となること」を目指し、新世代下水道支援事業・リサイクル推進事業（再生資源型）の承認を受けています。

この承認を受けることにより、管理棟及び汚泥処理棟の外壁に汚泥再生タイルを、処理場入口から管理棟に至る歩行者通路に汚泥再生ブロックを活用する予定です。

小型合併処理浄化槽の補助について

役場住民環境課 ☎964-4404

現在、町内の対象地域に小型合併浄化槽の設置費の補助をしていますが、公共下水道事業の認可区域の変更にとまない、その対象地域を一部変更することになりました。

申請方法等詳しいことにつきましては、役場住民環境課までお問い合わせください。

対象地域

農業集落排水事業の対象区域並びに公共下水道事業の認可区域を除く重信町全域（山之内、樋口及び横河原の全部・志津川、見奈良、田窪、西岡、牛淵、南野田、北野田、上林、下林及び上村の各一部）

対象建物 専用住宅（併用住宅を含む）

対象浄化槽 10人槽以下の合併浄化槽

補助金額

人 槽	補助金額
5 人 槽	354,000円
6～7人槽	411,000円
8～10人槽	519,000円

※補助金額は、国の補助基準額の変動により変更することがあります。

公共下水道事業の認可区域の変更について

役場下水道課 ☎964-4417

重信町では、町民の皆さまの生活環境の向上と、公共用水域の水質保全を図るため、平成11年度から公共下水道の整備を行っています。

対象としている地域（全体計画区域といいます）は、南吉井及び北吉井地区の都市計画区域内の各一部となっています。

全体計画区域の内、実際に整備に着手する区域を、事業認可区域といいます。当初の認可区域の整備が完了しつつありますので、認可区域を拡大いたしました。

実施にあたっては、前もって事業や工事の計画などをご説明し、円滑に進めてまいりたいと考えていますので、ご理解とご協力をお願いいたします。

下水道の名称

重信町公共下水道

認可区域の工事完成の予定年月日

完了 平成21年 3月31日予定

縦覧場所

重信町役場下水道課

供用開始の時期(予定)

平成17年度当初
(認可区域の内、管渠整備の完了した区域)

予定処理区域

(1) 既認可の部分

愛媛県温泉郡重信町野田一丁目、野田二丁目、野田三丁目の全部及び大字南野田、大字北野田、大字牛淵、大字西岡の各一部

(2) 追加する部分

愛媛県温泉郡重信町大字北野田、大字牛淵、大字田窪、大字見奈良、大字志津川の各一部

ラッカーニです!! 21



"Cherry Blossoms"

This spring I was looking forward to seeing the cherry blossoms very much as I had missed them last year.

My friend invited me and his customers to a cherry blossom viewing party near Ishite river. The weather was great and the blossoms were really beautiful. There were about twenty people and we had a great time drinking beer, wine and sake. We also ate sushi, karaoke and various snacks.

I felt very peaceful and relaxed watching the blossoms fall slowly from the tree onto people's hair, and on to the petal covered ground. Quite a few fell into my beer so I am expecting some good luck soon!

It was a very special day and I can understand why the cherry blossoms inspire so much poetry. It's shame they only bloom for a couple of weeks every year.

桜の花

今年も、昨年感動した桜の季節がやってきました。

私の友人が、石手川での花見に招待してくれ、楽しいひとときを過ごすことができました。飲んで食べて桜が散るのを愛でながら心落ち着くひとときが過ぎて行きました。桜の花びらがビールに入ると、何かいいことがあるようにと願いました。

桜というのは人の心を豊かにするのだと思います。1年のうちほんの数週間しか咲かないというのが残念です。

Kalyesh Lakshmi

ラッカーニ・カルペッシュンさん
一九六九年二月二十四日生(三二歳) イギリス出身
平成一二年七月から重信町に英語指導助手として来日。
中学校で英語指導をしている他、小学生及び一般町民にも英語に親しんでもらうため活動。
趣味は、ギター・料理・旅行・読書・映画鑑賞・スポーツと幅広い。

ちびっ子剣士募集中!

重信剣道会では剣道部員を募集しています。
子供の頃から左手、左足を意識して用いることにより、子供の創造性は高まりアイデアが次々と出てくるようになるそうです。
剣道は、左手、左足が一番大事なスポーツです。右脳を活発にし、集中力・忍耐力・体力アップに剣道を始めませんか。
重信剣道会には、3つの道場があります。興味のある子、やってみようかなと思っ子は、稽古の様子などは是非見学に来てください。

- ◎北吉井剣道部
稽古場所 北吉井小学校体育館
稽古日 月水金 十八時～二十時
 - ◎南吉井剣道部
稽古場所
重信町トレーニングセンター
稽古日 火木土 十八時～二十時
 - ◎若葉剣道会
稽古場所 拜志小学校体育館
稽古日 火水金 十八時三十分～二十時三十分
- 問い合わせ先
重信剣道会事務局 渡部 聡
電話 九九〇―三九六(昼間)
九六四―四七七(夜間)



郷土史講座

とき	五月十二日(日)	演題	小松藩儒官近藤篤山の文化と教育
ところ	十三時三十分～ 町民会館 二階	聴講料	無料
講師	第一・二研修室 小松町立温芳図書館 郷土資料室 友澤 明先生	主催	※どなたでも聴講出来ます。 重信町教育委員会 重信史談会

『人KENまもる君』

アンパンマンが人権を守る

左の写真は、法務省の人権啓発広報活動の統一キャラクター「人KENまもる君」です。生みの親は、「アンパンマン」の作者、やなせたかしさんで、昨年の人権デー（十二月十日）に、森山法務大臣から感謝状が贈られました。



やなせさんは、漫画家としてスタートしはじめた頃、当時流行の「スーパーマン」「仮面ライダー」「鉄腕アトム」「バットマン」等にどうしてものな

じめなかつたそうです。現実的でなさすぎる、暴力に對して暴力で押さえ込むというところが、やなせさんの心情に合わなかつたのでしよう。「悪を征伐するだけが正義ではない。」

「社会が暮らしにくい状態になつてるとき、あるいは震災等で被害にあつて困つてるときに、助けてくれる人、パンや水を分けてくれる人、それが我々の望んでい

こういふ基本がやなせさんの中にあつたのです。そして、このような発想から「アンパンマン」は誕生しました。しかし、出版当時、編集者から強い反對の声が上がりました。「アンパンの顔をした人が飛んできて自分の顔を食べさせるなんて、とんでもない。」と言

うのです。

確かに、「スーパーマン」や「仮面ライダー」の時代にはとんでもないことだつたのでしよう。やなせさんも、止むを得ず「アンパンマン」を描くことを中斷しました。しかし、四年、五年とたつうちに

「アンパンマン」は秘かに子どもたちの間に人気が出始めました。しかも、ファン層の年齢がだんだん下がりに満ちてきました。といふことは、親が、緒に見るということですから。人気は大人社会にまで広がりました。

「戦いはするけど、相手を壊滅させない。」

「武器は一切持たない。」これがやなせさんのポリシーだつたのです。

やなせさんの、本来もつてい

「子どもは地域の宝、みんなで育てましよう」

地域活動に進んで参加しましよう 今日も明るい私たちの町

重信町少年健全育成推進協議会

さわやかな五月晴れ、大空に緋鯉、真鯉が勢いよく泳いでいます。

強く、大きく、たくましく育てよと子どもの健やかな成長を願つての親心でしょう。

さて、完全

週休5日制が始まつて一か月、GWなどの休日を生かし、各地区でさまざまな行事が計画されていること

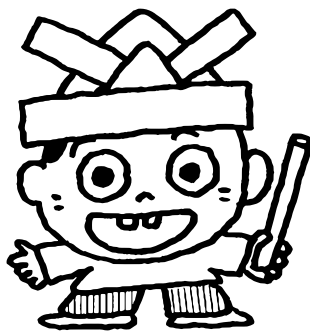

に汗を流すことが、お互いの成長につながることに、生涯忘れ得ないすばらしい思い出となるでしよう。

また、近所の子どもたち、地域の方々との触れ合いや思わぬ情報交換から、子どもの悩み子育て問題等の解決、親交もさらに深まつていく

のではないでしようか。そして、心と心を通わせ、人間味あふれるあいさつ運動の輪が広がり元気な明るい笑顔、たくましい成長が見られるでしよう。

さあ、家族そろつて地域活動に参加しましよう。

家族の団らん、家族旅行、ピクニックも楽しいでしようが、それと同様に地域行事に子どもとともに積極的に参加することも子どもの成長にとって大切なこと

です。奉仕活動、クリーン運動やスポーツ大会、各種の文化活動、祭りなどへの積極的参加を通し、親子とも

図書館だより

バッグイラスト 募集

図書館をより親しみのある場所として、多くの方々に利用していただくために「図書館バッグ」を作成いたします。

図書館のイメージとして、ふさわしいバッグ表面のイラストを募集します。

1、応募内容

B4横(27×39cm)以内の用紙1枚にイラスト1点を描く。画材は水彩、クレパス、マーカー、鉛筆等なんでも可。(出来上がりは一色刷り)

2、応募方法

応募は1人1点。作品の裏面に住所、氏名、年齢、電話番号を記入し、図書館宛にお送り下さい。小・中学生は学校でまとめて提出します。(応募作品の返却はいたしません)

3、応募資格

町内在住の方、町内に通勤・通学する方。

4、募集締切

8月31日。

入選作品は「広報しげのぶ10月号」「図書館だより」で発表します。
最優秀賞1点(1万円分図書券)
優秀賞2点(5千円分図書券)
佳作20点(2千円分図書券)

かぼちゃん号

「かぼちゃん号」は図書館から離れた地域の方々にもお気軽に図書を利用してもらうおうと、第2・4週の火・金曜日に各地区を巡回しています。日程は21ページの「みんなのカレンダー」をご覧ください。

◎平成13年度に利用者が多かった地域へスト5

- ①西岡自衛隊官舎
- ②愛大横河原宿舎
- ③上樋橋(上樋団地)西側
- ④牛淵団地第一集会所前
- ⑤新道上組集会所前

◎ただ今かぼちゃん号で人気の本

- 「赤い月」
- 「あかね空」
- 「模倣犯」
- 「天国への階段」
- 「ハリ・ポッター」シリーズ

◎搭載している雑誌

- 「文芸春秋」
- 「主婦の友」
- 「婦人公論」
- 「美しい部屋」
- 「エッセ」
- 「ウイズ」

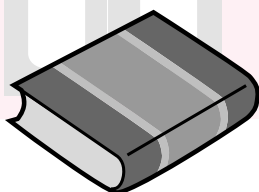
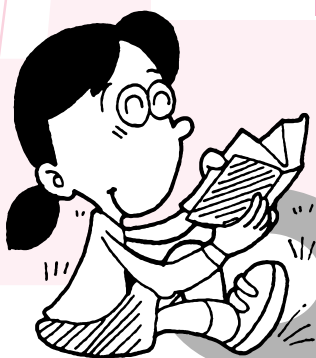

親子お話し会

月に2回、図書館で幼児を対象に絵本の読み聞かせや紙芝居などを行います。保護者の方も是非子供さんと一緒に、楽しいひとときをお過ごしください。

☆5月から時間が午前11時からに変更になります。

とき 毎月第2・4土曜日

ところ 重信町立図書館1階

お話しコーナー室

●お話しボランティア募集

現在、お話しボランティアメンバーを募集しています。子供が好きな方、読み聞かせに興味のある方は参加してみませんか。

連絡先 重信町立図書館

☎964-3414

源氏物語

源氏物語を楽しく読んでみませんか。お気軽にお越しください。

とき 毎月第1・3水曜日

13時30分～15時30分

ところ 町民会館

1階婦人室

会費 月2千円程度

講師 重松紀彦先生

連絡先

☎964-19617

☎964-17225

(高田)

(大西)

通 電 話

建設課	☎ 964-4413	生涯学習課	☎ 964-1500
用地管理課	☎ 964-4414	(町民会館内)	
水道課	☎ 964-4416	給食センター	☎ 964-2101
下水道課	☎ 964-4417	図書館	☎ 964-3414
学校教育課	☎ 964-4420	歴史民俗資料館	☎ 964-0701
議会事務局	☎ 964-4422	ツインドーム重信	☎ 955-5123

商業統計調査

役場企画財政課
☎ 964-4401

本年6月1日、卸売・小売業を行っているすべての商店を調査対象とする『平成14年商業統計調査』が全国一斉に実施されます。5月下旬から、調査員が皆様の店舗におうかがいしますので、ご協力をお願いします。

ご記入いただいた調査票は、統計作成以外の目的に使われることはなく、また、調査関係者が秘密を漏らすことはありませんので、ありのままのご記入をお願いします。

なお、調査結果は、現在の商業活動の実態を把握するための大切な資料であり、国や地方公共団体における商業や経済に関する施策立案の基礎資料などとして幅広く活用されます。



まごころ銀行

重信まごころ銀行に次の方から金一封を寄付下さいました。温かい善意ありがとうございます。(敬称略)

(香典返し)

神野美津江(志津川) 亡夫・藏
塩見十起雄(上林) 亡三男・弘
渡部 裕司(山之内) 亡父・勝征
高須賀昌紀(上村) 亡父・茂
故・笹岡政子(田窪)
大西 清晴(田窪) 亡母・タカ子
渡部 尚史(田窪) 亡父・好之

行政相談所開設

役場総務課
☎ 964-4400

5月20日(月)から26日(日)までの1週間は「春の行政相談週間」です。

当町でも、総務大臣から依頼された行政相談員が、次のとおり行政相談所を開設します。

相談は無料で、秘密は固く守られます。

とき 5月9日(木) 13時～15時
ところ 町民会館

行政相談員

水田 實(田窪1541)

相談例

道路、交通安全、登記、郵便、消費生活、社会福祉、公害、行政サービス改善に関する意見・要望など

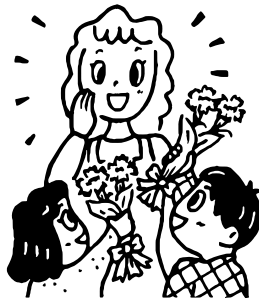

自衛隊松山駐屯地 創立47周年記念行事

陸上自衛隊松山駐屯地
☎ 975-0911

とき 5月19日(日) 10:00～15:00
(9:00～ 開放)

ところ 陸上自衛隊松山駐屯地
(松山市南梅本町乙115)

催し物内容
訓練展示、ジープ試乗他

人の動き

(3月11日～4月10日までの届出分)

お誕生おめでとう

出生児	保護者	生年月日	住 所
古賀 大翔	幸 靖	2/26	志津川
小掠 朝陽	隆	3/1	樋 口
藤川 皓生	真 也	3/4	牛 淵
小野 雛	勇	3/5	横河原
井上 桃花	哲 也	3/7	志津川
野中 勇哉	幸 一	3/9	下 林
丹生谷香恋	聡	3/11	南野田
岡田真早人	成 礼	3/12	野田1丁目
小木曾航平	啓 之	3/15	牛 淵
磯部 隆弥	信 貴	3/17	横河原
武田 佳奈	正 也	3/20	西 岡
小池はるか	正 之	3/21	田 窪
矢野 史佳	和 義	3/24	樋 口
森 咲良	博 之	3/24	上 林
公平 雅崇	恵 崇	3/27	志津川
佃 康輔	喜代志	3/28	樋 口

ごめい福をお祈りします

氏 名	年令	死亡の日	住 所
佐藤夕子コ	80	3/10	上 林
仲田 與市	87	3/13	田 窪
津野田萬里子	66	3/13	牛 淵
高須賀 茂	89	3/14	下 林
横山 恵一	27	3/14	牛 淵
和田 嘉正	89	3/15	横河原
小野 ハル	95	3/17	下 林
藤原タマヨ	97	3/26	下 林
松下 光榮	78	3/30	西 岡
萩野 儀雄	80	3/31	牛 淵
紅坂千枝子	80	3/31	見奈良
岡田 義光	86	3/31	横河原
吉川恵美子	83	4/1	横河原
野村 政榮	95	4/7	西 岡
川崎 勝	75	4/8	田 窪

おめでとう



なるみ
(左) 和田 成美ちゃん (H 8.5.30生)

「いつもニコニコ成美ちゃん。
あなたの笑顔が大好きです。」

まさき
(右) 和田 正樹くん (H 11.5.28生)

「甘えん坊の正樹くん。大きくなったら
新幹線になるんだって。」

(父・幸正 母・悦子) 南野田

6・7月生まれの チビっ子募集!

(年齢は問いません。写真と保護者のコメントを
5月15日までに役場総務課までお送りください。)

14年度自動車税の 納期限は 5月31日(金)です。

納期限までに納めましょう。

松山地方局課税課

役 場 直

総務課 ☎ 964-4400
企画財政課 ☎ 964-4401
出納室 ☎ 964-4402
税務室 ☎ 964-4403
住民環境課 ☎ 964-4404
福祉課 ☎ 964-4406

保健師・栄養士 ☎ 964-4407
保険年金課 ☎ 964-4408
産業課 ☎ 964-4409
農業委員会 ☎ 964-4410
土地改良協議会 ☎ 964-4411
合併対策室 ☎ 964-4412

地 価 公 示 価 格 の 公 表

役場建設課
☎ 964-4413

地価公示価格(1月1日現在)
が公表されています。

この地価公示に関する図書は、
県庁都市計画課、役場建設課等で
閲覧できるほか、国土交通省ホーム
ページ (<http://www.mlit.go.jp/>)
にも掲載されています。

銃 砲 刀 剣 類 登 録 の お 知 ら せ

県教育委員会文化財保護課
☎ 934-3229

銃砲刀剣類を発見した際は、最
寄りの警察署に届け、刀剣類発見
届出済証の交付を受けた後、県庁
で登録手続きをして下さい。

と き 毎月第三水曜日
(祝日の場合は翌日)

刀 剣 類 13:00~14:00
古式鉄砲 15:00~16:00

「出 会 い の 広 場」 ボ ラ ン テ ィ ア 募 集 !

地域における生涯学習プログラムを考える会
☎ 964-0363(坪井)

「出会いの広場」はありのまま
の自分で居られる場所、年齢、性
別、肩書き等を超えて知り合い、
交流したり学んだり出来る地域の
居場所です。

そんな広場で、あなたの空いて
いる時間を利用してチョットした
ボランティアをしてみませんか。
現在、中高生や地域の方々が自分
達のスタイルでボランティア参加
しています。会場設営や片付け管
理、遊び、運営のサポートにご自
分の趣味や特技、経験を活かして
みませんか。広場に興味のある方、
まずはチョット見に来て下さい。

と き 毎月第2・第4土曜日
9時~17時
(開催時間10時~16時)

ご自分の参加できる日時でOK
と ころ 町民会館

第1・第2研修室

対 象 中学生以上



交 通 事 故 の 発 生 状 況

松山南交通安全協会
☎ 958-6558

4月10日現在

	本 年 (昨年比)
発 生	364件 (-39)
死 者	3人 (-1)
傷 者	452人 (-39)

(松山南警察署管内)

News

第26回医学祭

楽しいイベントいっぱい

と き 5月25日(土)・26日(日) 10:00~17:00

今年のテーマは『輪』

地域密着型、バリアフリーの医学祭を目指します。

- ① ライブゲストに氣志團 5/26 16:00~
- ② 「車椅子の社長・春山満氏」講演会 5/25 13:30~15:00
- ③ ドキュメント映画「with…」
5/25 10:30~ 16:00~ 5/26 10:00~ 13:00~
- ④ 市民講座「漢方セミナー」 5/25 11:00~12:30
サークルバザー 健康相談 妊婦体験
ゲームアイランド 人体スクール 心参太鼓
- ⑤ 世界劇団「巖流島」
5/25 13:00~ 20:30~ 5/26 11:00~ 15:00~
- ⑥ フリーマーケット開催(出店者大募集!)
- ⑦ 落語研究会withらくさぶろう

と ころ 愛媛大学医学部重信キャンパス(伊予鉄道愛大医学部前駅降りてすぐ)

連 絡 先 医学祭実行委員会 ☎964-8699



お世話になります

平成14年度区長名簿

地区名	区長氏名	住 所	電話番号	地区名	区長氏名	住 所	電話番号
山之内	宮田 克信	山之内1490	964-8969	播磨台団地	日下部載亀	西岡599-11	955-0209
樋 口	和田 忍勝	樋口236	964-6085	上 樋	宇都宮正男	西岡587-40	964-7084
横河原	藤田 群司	横河原523-1	964-2332	南野田	束村 義清	南野田230	964-3740
志津川	露口 博臣	志津川1525	964-6479	北野田	野口 誠	北野田162-1	964-1582
西 岡	和田 陸夫	西岡1052-1	964-3047	北野台団地	小倉 信夫	野田1丁目988-12	964-9585
見奈良	池川 満一	見奈良1032-3	964-8526	新 村	相原 宏徳	北野田652	964-8450
田 窪	相原 嘉雄	田窪1486-2	964-8194	上 林	森 良輔	上林甲3074-2	964-8632
田窪団地	渡部 忠夫	田窪1954-28	964-2598	下 林	森 修三	下林甲74-2	964-2932
牛 漕	大西美喜雄	牛漕697-3	964-0791	上 村	高市 睦美	上村甲156	964-2451
牛漕団地	井上 長典	牛漕1957-1 1231号	964-1703				

平成14年度衛生委員・母子保健推進員名簿

地区名	氏 名	住 所	電 話	地区名	氏 名	住 所	電 話
山之内	和田 克子	山之内1476-1	964-0619	牛 漕	重見 康子	牛漕635	964-0797
	和田 忠重	山之内469	964-8978		大北キミ子	牛漕1545-2	964-0114
	武田ひろ子	山之内甲番外1-5	964-4059		木下 洋子	牛漕1957-1 38-43号	964-4462
樋 口	磯金美年子	樋口752-2	964-8183	牛漕団地	泉 政雄	牛漕1957-1 10-1056号	964-9289
	磯金美知子	樋口982-2	964-2368		菅 伊佐榮	牛漕1957-1 7-195号	964-7233
横河原	和田壽恵美	樋口538	964-5898	播磨台団地	樋口 憲二	西岡599-27	955-0238
	山内 清子	横河原1326	964-8312		渡邊 紀人	西岡599-62	964-5245
	参川 恭子	横河原348	964-2642		上 樋	森岡 鈴子	牛漕1129-5
志津川	大野 裕子	志津川1510	964-6480	南野田	束村美奈子	南野田273-1	964-9661
	大西 佳乃	志津川637-3	964-8703		中内 正子	南野田290-3	964-1042
	坪内 秋男	志津川番外3-17	964-3551		北野台団地	岡田 家子	北野田129
西 岡	和田 恵子	西岡1058	964-5564	北野台	水口三季子	野田1丁目4-3	964-9574
	安永さち子	西岡417-6	964-4553		松本 孝	野田1丁目988-9	964-3392
見奈良	小川 智	見奈良604-17	964-1870	新 村	渡部 澄子	野田3丁目4-5	955-0733
	佐伯 義明	見奈良355-2	964-8359		八塚久美古	北野田778	964-8376
田 窪	中對 利治	田窪806-1	964-8166	上 林	森 泉	上林甲2818-3	964-9993
	中對 静江	田窪1348-5	964-5267		佃 真由美	上林甲2196	964-8413
	大西ミエ子	田窪385-2	964-0732		谷口 保美	上林甲3250	964-5165
	海稲やす子	田窪1708	964-3570		下 林	大野 重昭	下林甲1789-1
田窪団地	郷田 義史	田窪1954-27	964-8012	上 村	河野 陽子	下林甲2386	964-2769
	山本 仁務	田窪2257-3	964-8623		平岡 文一	上村甲121	964-0390
牛 漕	山内多津子	牛漕685	964-3609		高市 郁子	上村甲157-1	964-2675

重信町には「自治区」とその下部組織として「組」があります。ぜひ、「組」にご加入ください。

「組」に加入するには

- (1) 既存の組に加入できます。
どこの組に加入するかご不明な場合は、住所地の区長（上表参照）までお問い合わせ下さい。

- (2) 未加入の方、5戸以上で新しく組を作ることができます。
組名・組長を決め、組員名簿を役場総務課及び区長まで提出してください。

問い合わせ先 役場総務課 ☎964-4400

ぜひ、「組」に加入を！



みんなのカレンダー

5月
6月

保健行事の日程は「わが家の健康カレンダー」をご覧ください。

日	行 事	移動図書館車	当 番 医	ご み
5/1 (水)	読書会「源氏物語」 13:30～15:30 町民会館	重信幼稚園		
2 (木)	社会保険出張相談所 10:00～15:30 商工会館	拝志小学校		
3 (金)		(図書館休館)	重信クリニック ☎964-1188	燃やすごみ収集休み 燃やさないごみ:横河原①② 粗大ごみ:横河原
4 (土)		(図書館休館)	国立療養所愛媛病院 ☎964-2411	ごみ収集休み
5 (日)		(図書館休館)	愛媛十全医療学院附属病院 ☎966-5011	注) 燃やさないごみ:横河原以外①
6 (月)		(図書館休館)	藤石病院 ☎964-1234	ごみ収集休み
7 (火)		北吉井幼稚園		
8 (水)		志津川・八反地・西岡・ 田窪・牛淵・牛淵団地		
9 (木)	行政・心配ごと相談13:00～15:00 町民会館	上樋・播磨台・野田・ 新村・北野田		
10 (金)		上村・下林・上林		
11 (土)	花いっぱい運動 9:00～ 町民会館 菊づくり講座 13:30～ 町民会館 お話し会 11:00～ 図書館			
12 (日)	廃棄図書交換市 図書館		友愛医院 ☎976-6262	燃やさないごみ:横河原以外② 粗大ごみ:志津川(八反地を除く)
13 (月)		(図書館休館)		
14 (火)		山之内・樋口・横河原		
15 (水)	読書会「源氏物語」 13:30～15:30 町民会館	重信幼稚園		
16 (木)		拝志小学校		
17 (金)		上林小学校		
18 (土)				
19 (日)	レクリエーションバレーボール大会 9:30～ ツインドーム重信	(図書館休館)	増田整形外科 ☎970-2020	燃やさないごみ:全地区①横河原② 粗大ごみ:横河原・下林
20 (月)		(図書館休館)		
21 (火)		北吉井幼稚園		
22 (水)		志津川・八反地・西岡・ 田窪・牛淵・牛淵団地		粗大ごみ:横河原・田窪団地・志津川 (八反地を除く)以外
23 (木)	心配ごと相談 13:00～15:00 町民会館	上樋・播磨台・野田・ 新村・北野田		
24 (金)		上村・下林・下林		
25 (土)	大人と子どものふれあい広場「バードウォッチング」 花いっぱい運動 9:00～ 町民会館 お話し会 11:00～ 図書館			
26 (日)	廃棄図書交換市 図書館		中川病院 ☎976-7811	燃やさないごみ:横河原以外② 粗大ごみ:志津川(八反地を除く)・田窪団地
27 (月)		(図書館休館)		
28 (火)		山之内・樋口・横河原		
29 (水)				
30 (木)				
31 (金)	大人と子どものふれあい広場「星空教室」 19:30～ 図書館 軽自動車税納期限	(図書館休館)		
6/1 (土)				
2 (日)			藤本内科クリニック ☎960-5500	燃やさないごみ:全地区①横河原② 粗大ごみ:横河原
3 (月)	社会保険出張相談所 10:00～15:30 商工会館	(図書館休館)		

注) 5月5日の燃やさないごみは、連休のため収集しない地区がありますのでご注意ください。 燃やさないごみ ①空き缶・金属類、びん・ガラス類 ②ペットボトル、その他

職員名簿

4月1日付

お願ひします。

嘱 託 近藤晃一 (公用車運転)
 〃 形上千津子 (官舎内清掃)
 〃 野中千秋 (電話交換)
 〃 小橋祐三 (庁舎管理)

企画財政課

☎96444401

○課 長 露口憲三 (企画財政全般)
 課長補佐 水田一典 (予算編成・財政計画)
 財政係長 永野昌一 (情報管理全般)
 情報管理係 門田千志 (総合計画・政策調整)
 〇企画調整 山本健吾 (普通交付税起債)
 主 査 橋本 剛 (システム運用管理)
 主 事 山内章江 (広域行政・庶務)

合併対策室

☎96444412

○室 長 加藤 章 (合併全般)
 〇併対策係長 安井重幸 (合併)
 〇主 査 森 賢治 ()

税務課

☎96444403

☆：新設された課
 ◎：新規採用
 ○：異 動

総務課

☎96444400

課 長 別府頼房 (総務全般)
 課長補佐 伊賀悌二 (人事・条例等・研修・表彰)
 総務係長 堀内 晃 (事務・情報開示・文書管理)
 行政係長 渡部明德 (消防・防災)
 管財係長 大西聖子 (入札・指値・財産管理)
 主 査 高須賀章夫 (広報・公聴・消費者行政)
 〃 大北英明 (行政相談・自治活動)
 〃 藤岡 弘 (給与・町村会)
 主 事 大北智子 (秘書・文書受付)
 〃 藤岡 弘 (庁舎管理・物産管理)
 臨 時 山内奈美 (文書受付・庶務)

住民環境課

☎96444404

課 長 武智由貴 (住民環境全般)
 課長補佐 菅原富子 (戸籍・住民基本台帳)
 戸籍係長 池川英信 (環境・リ・センサ)
 生活環境係 菅原富子 (管理・廃棄物処理)
 〇主 査 明賀良和 (廃棄物処理・浄化槽)
 主 事 仙波さおり (環境証明住民基本台帳)
 〃 好永慶一郎 (外国人戸籍・住民基本台帳)
 〃 江崎寿紀 (浄化槽・浄水場)
 〃 森めぐみ (浄化槽・浄水場)
 臨 時 平野仁美 (住民基本台帳・戸籍)
 〃 森めぐみ (環境衛生清掃)

重信クリーンセンター

☎9640616

業務員 小林 実 (運転管理)
 〃 蟹江健一 ()
 臨 時 宮内雅志 ()
 嘱 託 渡部政雄 ()

福祉課

☎96444406

課 長 山内一正 (福祉全般)
 課長補佐 永田省三 (民生・社会福祉)
 民生係長 丹生谷衛 (民生委員会)
 〇福祉係長 丹生谷衛 (対策・高齢者福祉・同和)
 主 査 渡部康美 (福祉活動)
 〃 森 誠司 (養護老人ホーム)
 〃 高橋俊光 (児童福祉・保育所)
 〃 岡田真一 (障害者福祉)
 主 事 岡田真一 (児童手当・交通費)
 〃 森 勝代 (保健衛生・衛生委)
 〃 矢野映子 (老人保健・介護)
 〃 吉田久代 (老・成人保健・介)
 〃 三浦登志 (母子保健・精神保健)
 〃 松木美文 (母子保健・予防接種)
 〃 寺田祥子 (精神保健・母子保健)
 〃 渡部嘉珠 (老成人保健・介護)
 〃 奥村久子 (栄養改善・介護予防)
 〃 葛原 正 (地域子育て支援指導員)

保険年金課

☎96444408

課 長 池田典弘 (保険年金全般)
 課長補佐 門田孝明 (国民健康保険)
 保険年金係長 高原弘一 (介護保険)
 〇介護係長 高原弘一 (介護保険)
 主 査 大北勝也 (国民健康保険)
 主 事 森本泰誠 (国民健康保険)
 〃 大北隆介 (介護保険)
 〃 鎌田佳恵 (介護保険)
 〃 石川友実子 (老人・重心・母子)
 〃 東 鮎美 (老人健康保険)
 臨 時 形岡 真 (老人保健)
 〃 乃万なつみ (レセプト点検)

産業課

☎96444409

課 長 和田 洋 (産業全般)
 課長補佐 森 知男 (農業土木係長)
 農業土木係長 弓削直美 (農業土木)
 〇管理係長 弓削直美 (観光・農務・商工)
 〇産業係長 宮内仁司 (農業振興全般)
 主 任 上岡浩二 (農業土木)
 主 査 田中聡司 (中山間直接支払)
 〃 竹森尚樹 (農業・林業・畜産)
 〃 尾崎紀仁 (水産振興)

用地管理課

☎96444414

課 長 池川義晴 (用地管理全般)
 課長補佐 池川忠徳 (地籍調査・補助金)
 〇国土調査係長 古用美砂子 (登記事務・庶務)
 〇管理係長 古用美砂子 (地籍調査・庶務)
 〇主 査 宇都宮由孝 (地籍調査・地籍証明)
 〇主 任 大西清美 (地籍調査・地籍証明)
 〇主 査 幸一 (屋外広告・国有)
 〇主 事 伊賀丈洋 (土地・道路占有)
 〃 桂浦新吾 (境界外公共物)

建設課

☎96444413

課 長 中川秀孝 (建設全般)
 課長補佐 武智安史 (一般土木)
 〇事業係長 丹生谷則篤 (都市計画・地域開発)
 〇都市計画係長 丹生谷則篤 (建築確認・町営住宅)
 〇建築係長 渡部真一 (建築確認・町営住宅)
 〇公園係長 池田裕二 (公園整備管理)
 主 査 牧 正人 (町営住宅用地事務)
 〃 大西匡宏 (一般土木)
 技 師 橋 正城 (公園整備管理)
 主 事 岡田勳司 (開闢区土地利用)
 〇技師補 大北英俊 (一般土木)
 〇主事補 氏部直人 (公園管理)

下水道課

☎96444417

課 長 東村雅則 (下水道全般)
 課長補佐 大森忠昭 (公基下水道全般)
 計画係長 森 忠臣 (集落排水全般)
 建設係長 森 忠臣 (集落排水全般)
 主 任 佃 一彦 (下水道事務全般)
 主 査 渡部俊也 (下水道事務)
 〃 村上雄紀 (公共下水道)
 技 師 平岡芳樹 ()
 〃 西崎真也 ()

出納室

☎96444402

出納係長 野中 忍 (出納事務全般)
 主 査 泉 純子 (出納事務)

農業委員会事務局

☎96444410

農業委員会 森 定 (農業委員会事務全般)
 〇主 査 大森恵子 (農地法許可・農業)
 〇臨 時 渡部さつき (老年金・諸証明)

議会事務局

☎964-4422

- 事務局長 宮崎良輔 (議政全般・監査)
- 主 査 清水美和子 (庶務・監査)

水道課

☎964-4416

- 課 長 岩川孝男 (水道事業全般)
- 工務係長 渡部清則 (事業計画)
- 管理係長 高須賀政史 (料金の収納事務・給水サービス)
- 主 査 大森 泰 (施設維持管理・給水サービス)
- 技 師 池田寛志 (統合簡易水道事業)
- 渡部真典 (施設維持管理)
- 臨 時 大西政嗣 (給水サービス)
- 囑 託 宇高孝美 (出納事務・庶務)

学校教育課

☎964-4422

- 課 長 小山澄男 (教育行政全般)
- 総務係長 青野喜代子 (総務・事務全般)
- 学事係長 高市圭二 (小中学校施設関係他)
- 主 査 渡部昌弘 (青少年健全育成)
- 村上明子 (小中学校教育関係他)
- 教育相談員 橋本勝司 (青少年健全育成他)
- 社会教育 田中康雄 (人権教育・学務事務)
- 英語指導学 ラッカーニ・カルベツシユ (町同和教育事務局)

小・中学校

- 校務員 和田健治 (重信中学校)
- 豊田周子 (北吉井小学校)
- 松田公子 (南吉井小学校)
- 越智靖子 (拝志小学校)
- 矢野秀子 (上林小学校)

生涯学習課

☎964-1500

- 課 長 山内数延 (生涯学習全般)
- 公民館係長 青木隆弘 (社会教育委員会・文化協会)

図書館

☎964-1344

- 課長補佐 和田久弘 (図書館全般)
- 主 査 和田 浩二 (図書館管理)
- 臨 時 谷本裕子 (移動図書館)
- 大北ゆかり (図書管理)
- 囑 託 松村太郎 (図書管理)
- 高須賀万紀 (図書管理)

歴史民俗資料館

☎964-0701

- 課長補佐 山内弘子 (歴史の運営全般)
- 主 事 井上隆文 (民俗文化財)
- 臨 時 松末智子 (展示管理)

学校給食センター

☎964-2101

- 所 長 岩田 守 (学校給食全般)
- 給食主査 高原さゆり (庶務・給食会計事務)
- 給食技術員 竹内和昭 (ボイラー・機械管理)
- 田辺定則 (配達・調理)
- 倉瀬克則 (調理)
- 岩田英貴 (配達・調理)
- 安平恭子 (調理)
- 佐伯百子 (調理)
- 八木敬子 (調理)
- 大北幸子 (調理)
- 岩田房子 (調理)
- 越智鈴美 (調理)
- 野中良子 (調理)
- 平岡佳織 (調理)
- 横野久美子 (調理)

双葉保育所

☎964-2233

- 臨時調理員 泉岡公恵 (調理)
- 野中恵美子 (調理)
- 森まなみ (調理)
- 所 長 中川幸恵 (フリー)
- 主任保育士 高市妃登美 (フリー)
- 保育士 岡本千鶴 (桃うさぎ組)
- 田中かおり (緑組)
- 八木綾子 (育教)
- 小山佳織 (黄組)
- 松田明香 (赤ぞう組)
- 丹生谷麻子 (赤ひよこ組)
- 河野知香 (桃ひつじ組)
- 大西代利子 (赤くま組)
- 葛原隆治 (紫組)
- 伊賀上直子 (桃ぼんだ組)
- 有澤寿々子 (桃きりん組)
- 岸尾千代子 (桃きりん組)
- 寫川明美 (桃きりん組)
- 丹生谷良子 (桃きりん組)

南吉井保育所

☎964-2235

- 所 長 石田トシ子 (フリー)
- 主任保育士 岩本美保 (フリー)
- 保育士 荒井めぐみ (紫組)
- 高橋 忍 (緑組)
- 渡部仁美 (桃すみれ組)
- 真鍋ももこ (育教)
- 竹内信美 (赤いちご組)
- 尾崎寿美 (桃さくら組)
- 池本智子 (赤うさぎ組)
- 高須賀美智子 (赤りんご組)
- 関岡博美 (赤ひよこ組)
- 渡部由美子 (黄組)
- 渡邊奈美 (桃たんぽぽ組)
- 中島カヨ子 (桃たんぽぽ組)
- 丹生谷百香子 (桃たんぽぽ組)

南吉井第二保育所

☎964-3122

- 臨時調理員 大塚尚子 (調理)
- 所 長 玉乃井京子 (フリー)
- 主任保育士 八木幸美 (りんご組)
- 保育士 阿部信恵 (りんご組)
- 森 優子 (いちご組)
- 高橋直子 (黄組)
- 瞿曇恵美 (桃組)
- 本田昭子 (緑組)
- 高須賀千恵 (りんご組)
- 渡部涼子 (いちご組)
- 山之内美智子 (赤組)
- 月原京子 (桃組)
- 谷口陽一 (緑障害児保育)
- 大西美沙 (青組)
- 村上美保子 (育教)
- 瀧野八重子 (育教)
- 宮崎琴美 (育教)

拝志保育所

☎964-3003

- 所 長 渡部幸子 (赤組いちご)
- 主任保育士 上堂由美 (赤組いちご)
- 保育士 黒河亜紀 (青・黄組)
- 朝比奈弥生 (赤組とまと)
- 長見由紀 (桃組)
- 松本かずみ (フリー)
- 東 由桂 (赤組りんご)
- 大北鹿代子 (育教)
- 松田美和 (育教)

上林保育所

☎964-6111

- 所 長 渡部敏子 (赤・桃・黄組)
- 主任保育士 山内真紀 (赤・桃・黄組)
- 菅能潤子 (赤・桃・黄組)

重信幼稚園

☎964-3092

- 園 長 清水 透 (フリー)
- 主任教諭 白戸恵美子 (フリー)
- 教 諭 對馬文代 (き組)
- 高橋淑香 (あか組)
- 曾我部真理 (おれんじ組)
- 山内麻紀 (みどり組)
- 岡本砂織 (もも組)
- 武智美奈子 (あお組)
- 武智 綾 (あか組)
- 田中句恵 (もも組)
- 戒能由紀 (もも組)

北吉井幼稚園

☎964-15952

- 園 長 阿部伸子 (フリー)
- 主任教諭 田中千秋 (フリー)
- 教 諭 井上安世 (フリー)
- 藤本恵理子 (あか組)
- 酒井眞理子 (き組)
- 森 千夏 (そら組)
- 山野梨奈 (おれんじ組)
- 武智礼子 (もも組)
- 宮内潤子 (あお組)
- 中嶋千春 (き組補佐)
- 渡部初美 (き組補佐)

退職者

大変お世話になりました。

- 伊賀 功 (国土調査課)
- 山内シゲル (税務課)
- 渡部アキラ (重信幼稚園)
- 東 洋一 (産業課)
- 宮井恵美 (双葉保育所)
- 十亀 幸 (南吉井保育所)
- 高市志保 (南吉井保育所)
- 篠浦美智 (南吉井保育所)
- 山内裕子 (拝志保育所)

安全でおいしい水を



平成11年度から、拝志地区へ給水するための膜（セラミック）浄化装置の浄水場を計画しておりましたが、この度通水が開始されました。

近年、し尿、下水、農薬その他化学物質等が河川、地下水等に流入して起こる水質汚染は深刻で、異臭、ウイルス、感染性生物等による飲料水の水質及び安全性が懸念されていますが、この膜ろ過方式にすることによって、安全で、おいしい水を供給することが可能となりました。

今後も、町内全域を対象に、膜ろ過浄水場の建設を計画しています。

合併研究会を設置



4月11日に「重信町合併研究会」を設置しました。

この研究会は、重信町が関係する合併の在り方を検討するとともに、まちの将来ビジョン等について調査・研究をすることを目的として設置したもので、町長、助役、議会議員6名、学識経験者（各種団体長）7名の計15名で構成しています。

初会合は、町長から任命書の交付が行われ、引き続き研究会や協議会の役割、今後のスケジュール等について協議を行いました。

研究会は、今後、月1回開催し、協議内容等については、随時、広報等を通じて情報を提供していきます。

犬のテーマパーク完成



犬とのふれあいを通じて、動物を愛する心を養い、家族とのきずなを深めてほしいと犬のテーマパーク「愛媛わんわん村」が、下林の旧足立の庄跡地に4月6日オープンし、多くの家族連れでにぎわっています。

世界の珍しい犬の展示、散歩犬の貸し出し、また犬のショーやレースも行われており、犬好きの人にとってはたまらないパークになっています。

重信町の環境を守ろう



平成14年度より学習指導要領が改正され、小学校3年生から「総合的な学習の時間」が創設されました。重信町教育委員会では、特に環境問題を取り上げた重信環境読本として、町内小学校3・4年生用「重信町子どもかんきょうBOOK」、5・6年生用「環境プロジェクト読本」を発行し、各小学校に配布致しました。『地球にやさしい町づくり』に向けて積極的に環境問題に取り組んで下さい。