

平成13年10月
No.340



広報

しげの び

町の動き (9月1日現在)

世帯数 …… 8,377(+ 8)
人口 …… 22,899(+ 23)
男 …… 10,917(+ 3)
女 …… 11,982(+ 20)



志津川消防団



横河原消防団

消防操法大会で好成績(詳しくは16ページ)

派遣

重信町では、中学生に海外生活を体験し、海外にはばたいてもらおうと、近隣市町村と連携し、毎年夏休みを利用し、海外派遣事業を行っています。

今年も重信中学校2年の津野さんと重松さんが、約2週間アメリカを訪問し、現地の文化・人に触れ、多くのことを体験してきました。

その思い出をご紹介します。



フェアウェルパーティに
ホストファミリーと出席(右端)



ゴールデンゲートブリッジをバックに
(左から2人目)

アメリカでの新しい家族

津野 紗也佳



出発の日、これから始まる夏休みに向け、私は期待で胸がいっぱいでした。しかし、これからホームステイで一週間も他人の家庭でそれもアメリカという異国で私はやっていけるだろうかという不安も少しありました。

十時間という長い時間を飛行機内で過ごしましたが、世界水泳の選手に会ったりして、少しも眠たくならず、三十分も眠れませんでした。明日から研修が始まるのに体がもたないと思っていました。次の日、はしゃいで疲れるどころじゃありませんでした。

「サンフランシスコ」見た事もない街並みでした。一番日本と違うな一と思ったのは『家』でした。まず、家と家の間がすごく狭く、案外小さいのに驚きました。また、えんとつがどの家にもついていてちょっと感激しました。それといなあと感じたのは、どの家も個性があって、一つとして同じような家が無かった事です。

三、四日目は大学の寮に泊まりました。さすがに、みんな、はしゃいでました。

寮を後にしたらいよいよホームステイ。小さな学校で先生や友達と待っていると、ホストファミリーが迎えに来てくれ、皆とも、しほのお別れです。ホームステイは各家庭が二人ずつなので、少し

安心していましたが、最初会った時は、何を言っているのが理解できず、焦りました。しかし、数日間、学校に通いながら、ホストファミリーと必死で会話しました。ホストファミリーは、ファーザーの『ビル』、マザーの『キャサリン』、シスターの『アイリーン』と『ニッキー』、犬の『ジエイク』です。ニッキーはガールスカウトで別れの前日まで会えませんでした。

このホストファミリーは本当に最高だったと思います。

また、アメリカの家に住んでみて、驚いた事がたくさんありました。最初に、ちょっとシヨックだったのは、二つ下の『アイリーン』が私よりもはるかに背が高かった事です。私はホストシスターと知っていました。友達に「うわ、ホストマザー、若くて美人やねー。」と言われて、

「えっ、ホストシスターだよ。」と教えると、
「えーっー!」ってびっくりしていました。

恐るべしアメリカ人…としみじみと感じました。でも、明るい子でよく話しかけてくれたので少し安心できました。

お母さんは小柄でしたが、お父さんがすごく大きい人でまたびっくりでした。大工さんで仕事があったようで、初対面は、家の中で

した。初めて会った時、「Hi!」と言われたので、「Hi!」と言いつつ、「HaHaHa」と笑われて、えっ?って感じでした。そして、ふと足元に目をやると、犬がうれしそうに、ずっとついていて、思わず、笑ってしまいました。そんな明るいホストファミリーと一週間過ごしましたが、その中の四日くらいは、半日学校へ行って、消防署や老人ホームやシヨップに行つて、普段めったにできない体験をさせてもらいました。

一番印象深かった体験は、ホストファミリーの人と、学校がない土日に、ヨセミテ国立公園に行つた事です。本当にきれいな所に、四時間もかけて連れていってくれたホストファミリーには、とても感謝しています。私にとっても気を遣ってくれたし、すごく親切で本当に充実した一週間のホームステイでした。

ホストファミリーとお別れして、残りはホテルの毎日。皆と一日中いられてうれしかったけど、ホストファミリーと一緒にいるような気がして、寂しい気持ちの方が上でした。

私の十六日間は、長かったようで短かった気がします。楽しい事、苦勞した事、山ほどありましたが、本当に有意義な夏休みだったと思います。こんな貴重な体験をさせてくださった方々。アメリカとの友好関係に努めたいと思います。ありがとうございました。

中学生海外



パークレー大学で(右端)



楽しい思い出を作ってくれた
ホストファミリー



新しい出会い

重松 萌子

これから始まる、十四日間のアメリカへの旅に、期待と不安をいだきながら、松山を出発しました。アメリカに着いて、初めは、アメリカに来たという実感がありませんでした。しかし、サンフランシスコに行き、市内観光をしていると、少しずつ実感がわいてきました。市内観光をしている間、私はなにもかもに、圧倒されていました。

二日目は、カリフォルニア州立大学サクラメント校というところに行きました。ここでは、スポーツをしたり、松山・サクラメント姉妹都市協会の方々によるパーティーがありました。スポーツをしている時に、プールに服をきたまま落とされ、みんなで、着衣水泳をして楽しみました。

三日目は、サクラメントの市内見学をしました。州議事堂や鉄道美術館などに行きました。州議事堂はとても大きかったです。

四日目はいよいよ、この派遣で一番期待そして不安していたホームステイが始まりました。ホストファミリーに直面してびっくり。ホームステイ先は白人だと期待していたのが、黒人だったからです。黒人といっても、ホストマザーはメキシコ人でした。それと、私とペアの子を迎えにきてくれた時、

子供は二人だと聞いていたのに、四人いて、またびっくりしてしまいました。けど、ホストマザーに聞いてみると、実は三人兄弟で、女の子二人、男の子一人で、一番上のお姉さんが結婚していて、その子供が男の子二人で、そのベビシッターをしているので、一緒にきたとのことでした。それとあと一つ、一番下の女の子は養女でした。この家族は、とてもみんな仲がよかったです。ホームステイ期間中は、土日以外、学校で英会話レッスンをしました。レッスンは、先生はとても優しく、楽しいレッスンでした。ランチタイムの時に、サマーキャンプにきていた子供たちとも、いっぱい話ができ楽しかったし、英語の勉強にもなったのでよかったです。週末には、サンフランシスコの夜景を見につれていってこれたのもきれいでした。あと、親せきの家に行っただけでバスケットをして楽しかったです。お別れの日の前日に、フェアウエルパーティーがあって、そこで司会をし、精一杯やることができました。フェアウエルパーティーのあとに、ホストファミリー代表の人の話があった後に、ホストファミリーの子供代表で、ホストファミリーの子があいさつをしたとき、ホームステイ中のことを思

い出し、とても別れるのがつらくなり、泣いてしまいました。それに、ホストマザーが抱きしめてくれたので、よけい涙が出てしまいました。この日家に帰り、いっぱい泣いてしまったので、お別れの日は、笑顔でお別れしようという心を決めました。次の日のお別れのときは、とても悲しかったけど、なんとか涙をこらえバスへと乗りました。けどやっぱりバスで少し泣いてしまいました。

日本へ帰る前日に、デイズニールンドに行き、おもいっきり遊ぶことができました。

こうして終わったアメリカでの旅は本当に、一生忘れられない思い出となりました。最後にアメリカで出会ったすべての人に「ありがとう」と言いたいです。あと、行かせてくれた両親にも感謝したいです。本当にいい経験ができた夏休みでした。



議会だより

第一八一回重信町議会定例会は、九月一四日から二一日まで八日間の会期で開かれました。

平成一三年度一般会計、農業集落排水事業特別会計、介護保険特別会計、水道事業会計の補正予算及び条例の一部改正等、一九議案が可決されました。

また、平成一二年度一般会計及び特別会計の決算認定議案八件については、決算特別委員会に付託し、継続審査となりました。

一般質問は七名の議員から、第四次総合開発計画について、少年式の記念品について、生活基盤整備について、公選法違反事件について、水害復旧その後について、合併問題について、山鳥坂ダム中予分水について等、様々な質問が行われました。以下、議決された主なものは次のとおりです。

- 平成一三年度補正予算
- コミュニティ振興費 一億六二二万二千元
- 農業集落排水事業費 七〇二五万一千円

主な条例の制定及び改正等

- 町長の給与の特例に関する条例の制定について
- 農村総合整備事業（牛渕地区）に伴う字の区域を変更することについて
- 土地改良事業（下林見舞野地区）に伴う字の区域を変更することについて
- 重信町道の路線認定について
- 公共下水道汚水管渠工事変更申請負契約の締結について
- 固定資産評価員に桐野猛氏を選任することに同意しました。
- その他、「国が乳幼児医療費の無料化を行うことを求める」意見書提出についての請願書、「WTO農業交渉で新しい貿易ルールの確率を求める請願」について採択し、政府関係機関に提出することにしました。



国民健康保険・老人医療

医療費通知を 健康管理に お役立てください

国民健康保険・老人医療では、2ヶ月に一度皆様のお手元へ、医療機関等にかかった回数や医療費の総額（一部負担金＋保険者負担金の合計額）などをお知らせするハガキを送付しています。

医療機関等へ支払われる医療費は、皆様が窓口で支払う負担金の他にも、毎月負担されている保険料と、国・県及び町等の負担金によってまかなわれています。

この貴重な保険料を有効に使うためにも、一人ひとりが自分の健康管理に心がけるとともに、適正な医療を受けるための参考に医療費通知をご活用下さい。

役場保険年金課

☎964-4408



国民年金

チェック!! 保険料の納め忘れはない!?

国民年金保険料は、毎月きちんと期限内におさめましょう。

保険料を納め忘れると、将来受ける老齢基礎年金の額が少なくなったり、場合によっては受けられなくなったりします。

また、万一の事故や病気などで障害者になってしまったときに支払われる障害基礎年金や、不幸にも亡くなられたときに支払われる遺族基礎年金を受けることができなくなる恐れがあります。

保険料は、納付期限から2年を過ぎた場合、納めることができなくなります。

大切な保険料納付、忘れずに納めましょう。

★保険料の納め忘れを防ぐために、便利で確実な保険料の口座振替制度をぜひご利用下さい。

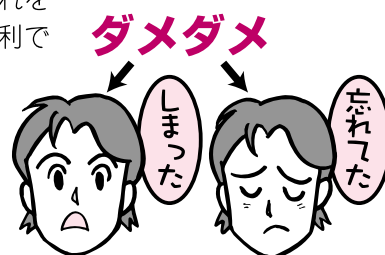

ドクターの健康アドバイス①

「愛媛の結核事情」

国立療養所愛媛病院には、昭和30年代には1000人を越す結核患者さんが療養されていました。時代が移り現在では、活動性結核患者さんがわずか30名足らずに激減しています。愛媛ではこのように結核患者さんが年々減少していますが、大阪や東京では結核が広がっています。この事態を重く見て厚生労働省は2年前に結核緊急事態宣言を出し、結核の啓蒙に乗り出しています。愛媛の結核の抱える問題を指摘し、この問題をみなさんと一緒に考えたいと思います。

(1) 集団感染の事例の増加；結核の洗礼を受けていない世代（結核末感染者）が増えたため、結核感染が生じやすくなっています。学校、病院、喫茶店、飛行機やバスなどの施設での感染例も報告されています。閉鎖空間で空気が淀んでいる場所には要注意です。

(2) 愛媛は高齢者人口が増加しており、高齢者結核患者も増加しています。お年寄りの特徴は結核以外に、糖尿病、肝臓病、腎障害、その他もろもろの病気を併発していることが多く、結核の治療に難渋することです。お年寄りの結核は家族の支えが一番大切です。

(3) 結核に感染しても発病するのはその内の10%程度です。感染の有無はツベルクリン反応で判定します。学校でツ反陰性の人にはBCG接種を行います。結核の予防をしていますが、そのためツ反で陽性と判定された場合、感染なのかBCG陽転なのか判断に迷うことがあり、現場ではその解釈に頭を悩まされます。この問題に関しては、良識ある判断が要求されます。

(4) 結核の治療は普通では6ヶ月から12ヶ月で終了します。100%の治療効果がありますが、2年以内に5%に再発が報告されています。結核は早期発見、早期入院で感染は防げます。しかし、不十分な治療、不摂生な生活では結核は治らず、耐性菌が生じ一生結核療養が必要な人が全国では、2000人もおられます。残念なことに毎年80名の耐性患者さんが新しく生まれています。

結核は、愛媛では少なくなっていますが、以上のような問題も起こっています。結核の正しい知識の普及が急がれます。

(国立療養所愛媛病院副院長

西村 一孝)

れきみん

家事とおしゃれ展 第二展示室

紡ぐ・織る・着る・洗う…一枚の着物も今と違ってすべての行程が手作業で行われていました。そうして出来た一枚の布を大切に使った人々のころ、また昔の人のちょっとしたおしゃれと粋のころを数々の生活の道具とともに感じてください。

「マッチペーパーの上の小さな歴史」展 ロビー展

見て楽しい、読んで楽しい、100枚のマッチペーパーを展示しています。これらはすべて、昭和28年頃出回っていた、個人商店や百貨店、喫茶店、料亭、工場などの広告用マッチ箱。当時の世相、庶民の生活がかいま見えます。重信町内に、今も営業されているお店のものもあります。



10月の休館日
1・8・9・15・21・22・29・31

れきみん

一日登山

澄み切った秋空の下、自然とともに歩きませんか。紅葉の季節の『皿ヶ峰』を目指します。

と き 11月11日(日)
8時30分(町民会館出発)
17時(町民会館着)
※雨天の場合は中止

募集人数 45名(先着順)
参加費 無料
対象 小学生以上の町内居住者
(ただし小学生は保護者同伴)

※参加希望者は事前に教育委員会(☎964-4420)まで申し込んで下さい。
※弁当・雨具等は各自で用意してください。



昨年は石鎚山系へ

65歳以上の方へ 今月から本来の保険料額に 変わります



介護保険は、40歳以上の方に納めていただく保険料などを財源に、サービスを利用しながら住み慣れた地域で安心して暮らせるよう、介護が必要な高齢者とその家族をみんなで支えていく制度です。制度が始まってすでに1年6ヶ月がたち、実際にサービスを利用しているという方も多いと思います。

さて、65歳以上の方の保険料については、新しい制度に慣れていたため、経過措置としてスタートから半年間は納付しなくてよく、その後1年間は、半額納付となっていました。これが今年10月からは本来の保険料額の納付となります。（詳しくは下表）

65歳以上の方それぞれの保険料額については、すでに今年6月（6月以降で、変更のあった方）や65歳になった方には、その翌月に通知書をお送りしていますので、その通知書をご覧ください。

介護が必要となったときに、みなさんが利用する介護サービス費用の保険給付分をまかなう介護保険料です。引き続き、保険料の納付にご理解、ご協力をお願いいたします。

| 年 度 | 平成12年度 | | 平成13年度 | | 平成14年度 | |
|-------------------------|-----------|-------|--------|-------|--------|------|
| | 4～9月 | 10～3月 | 4～9月 | 10～3月 | 4～3月 | |
| 保険料の納付割合 (ピンクの部分を負担) | 保険料を徴収しない | 半額 | 半額 | 本来の額 | 本来の額 | 本来の額 |

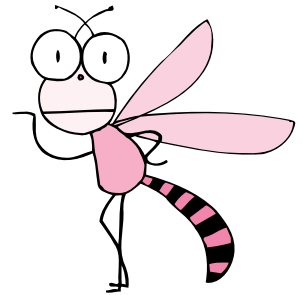

納め忘れに「注意」ください

特別な事情がある場合を除き、保険料を納めていないと、次のような措置がとられます。

◎納期限から1年以上納めていない場合

利用者がサービス費用の全額をいったん自己負担しなければならなくなります。ただし、そのあとで役場窓口へ「償還払い」の申請をすることにより保険給付分（保険対象費用の9割）の払い戻しを受けることができます。

◎納期限から1年6ヶ月以上納めていない場合

利用者がサービス費用の全額をいったん自己負担することは変わりませんが、「償還払い」の申請をしても保険給付の一部または全部が一次的に差し止められます。なお滞納が続く場合には、差

し止められた保険給付額から保険料滞納分を控除することがあります。

◎納期限から2年以上納めていない場合

利用者が保険料を長期滞納していた場合には、その期間に応じた一定期間、サービス利用時の負担額が保険給付対象の1割から3割に引き上げられたり、高額介護サービス費が受けられなくなるなどします。

※国民健康保険に加入する40～64歳の方が、国民健康保険税を滞納した場合、国民健康保険制度に基づく滞納措置とあわせて、介護保険制度上の滞納措置もとられます。

第37回 重信町文化祭 11月2日(金)～4日(日)

平成教育委員会コンサート



と き

11月2日(金) 19:00～

と ころ

町民会館大ホール

入 場 料

一般300円、小中高校生無料

主 催

重信町文化協会

共 催

重信町、重信町教育委員会

平成教育委員会

三瓶町教育委員会の職員が中心となったフォークバンドで、現在は、5名で活動。社会問題となっているいじめや人権問題、同和問題、また地元三瓶町などをテーマにした音楽を作り、CDを自主制作、コンサートも開催している。音楽を通して、多くの人が勇気や夢を持ち、明日を見つめて生きてほしいとメッセージを送る。

大ホール

- 2日(金) 開会式 19:00～
平成教育委員会コンサート
- 4日(日) 芸能合同発表会 10:00～
音楽祭
- 大正琴・重信少年少女合唱団
 - 重信幼稚園・北吉井幼稚園
 - 童謡の会・重信コーラス
 - ジャズファンクダンス
 - 日本フリーダンスセンター
 - 南吉井小学校金管バンド
 - 重信中学校吹奏楽部
- 吟剣詩舞道・舞踊・歌謡・民謡
スポーツダンス 18:30～

駐 車 場

- 4日(日)
バザー 9:30～14:00
- 婦人会・となかい・ぼっぼの家
 - 陶芸教室・生活改善グループ
 - 食生活改善推進協議会・郵便局
 - NEWS・アカシアの会
 - 社会福祉協議会・商工会
 - 東温ライオンズクラブ・日赤奉仕団
 - 若葉剣道会・役場保険年金課
- 消防フェスティバル 10:00～

そ の 他

- 3日(土) 囲碁・将棋大会 9:00～
文芸大会(俳句・川柳・短歌)
13:00～
- 4日(日) お茶会 10:00～

作 品 展 示

- 2日(金)～4日(日) 8:30～21:00
(4日は17:00まで)
- 一般作品展示(町民会館)
書道・写真・水墨画・手工芸・絵画
陶芸・華道・山草・菊花・点字など
 - 児童生徒作品展
(重信町農村環境改善センター)
 - 歴史民俗資料館

● 各種検診の受け忘れはありませんか？ ●

各種検診内容

| 検診名 | 検診内容 | 対象者 | 料金 |
|----------|---|-------|------|
| 結核検診 | 胸部エックス線検査 | 18歳以上 | 無料 |
| 結核・肺がん検診 | 胸部エックス線検査、問診 | 40歳以上 | 200円 |
| 子宮頸がん検診 | 問診、視診、細胞診 | 30歳以上 | 600円 |
| 乳がん検診 | 問診、視診、触診 | 30歳以上 | 300円 |
| 胃がん検診 | 問診、胃部エックス線検査（バリウムを飲みます） | 40歳以上 | 900円 |
| 大腸がん検診 | 問診、便潜血検査 ^注 | 40歳以上 | 500円 |
| 基本健康診査 | ★検査項目★ 尿検査（糖・蛋白・潜血）、身体計測、血圧測定、問診 血液検査 ●脂質（総コレステロール、HDLコレステロール、中性脂肪） ●尿酸 ●貧血検査（色素、ヘマトクリット、赤血球数） ●血糖検査 ●肝機能（GOT、GPT、γ-GTP） ●腎機能（クレアチニン） *精密検査（必要な方のみ）HbA1c、心電図、眼底検査 | 40歳以上 | 無料 |

注）大腸がん検診を申し込まれた方には、検査セットを役場福祉課で10月10日までお渡しします。

大腸がん検診（検体提出日）

| とき | 受付時間 | ところ |
|----------|-----------------------|------|
| 10/1(月) | 9:00~11:00 | 町民会館 |
| 10/2(火) | 3:00~15:00 | |
| 10/3(水) | 9:00~11:00 | |
| 10/10(水) | 7:30~9:30 13:00~14:00 | |
| 10/17(水) | 9:00~11:00 | |
| 10/29(月) | 〃 | |

基本健康診査

| とき | 受付時間 | ところ | 対象者 |
|----------|-----------|------|------|
| 10/10(水) | 7:30~9:30 | 町民会館 | 未受診者 |

※男性受診者全員に、「HbA1c、心電図、全身血圧測定」を実施します。

前立腺がん検診結果報告会

| とき | 受付時間 | ところ |
|----------|-------------|------|
| 10/15(月) | 13:30~15:00 | 町民会館 |

※がん検診を受診された方及び希望者（男女）対象
 ※内容は、「がん検診結果報告会」「がんと前立腺の話」

胃がん検診

| とき | 受付時間 | ところ |
|----------|-----------|------|
| 10/10(水) | 7:30~9:30 | 町民会館 |

※検査後飲むお茶・水等は各自でご用意ください。

結核・肺がん検診

| とき | 受付時間 | ところ |
|----------|-----------|------|
| 10/10(水) | 7:30~9:30 | 町民会館 |

子宮・乳がん検診

| とき | 受付時間 | ところ |
|------------------|-------------|------|
| 9/13(木)・10/10(水) | 13:00~14:00 | 町民会館 |

事前の申し込みが必要です。

問い合わせ・申し込み先

役場福祉課保健衛生係 ☎964-4170

平成13年度 健康改善教室 「まちの健康づくりに参加しよう」

今年の健康診査結果は、昨年の結果と比較してどうだったでしょうか。

毎年、検診後、多くの方が今後の生活・食生活習慣を改めるきっかけとして、この教室を利用されています。まだ、参加されたことがない方、またさらに知識を深めたい方など50名を募集します。ぜひ、ご参加ください。

対象者：10月15日〜今年の前立腺がん検診受診者及び住民の方

11月20日以降〜今年の基本健康診査で「高脂血症・高血圧症」と診断された方や現在治療中・様子観察の方

実施場所：町民会館2階 第1・2研修室

参加費：無料

〈事前の申し込みが必要です：☎964-4170〉

| 測定日（予定） | 時間 | 内容 | 講師 |
|---------------|-------------|---|--------------------------------|
| 10月15日(月) | 13:30~15:00 | (只今注目度No1!!)「増えている前立腺がん」(前立腺がん検診結果報告会・講義) | 国立病院国立がんセンター泌尿器科医長 住吉義光 |
| 11月20日(火) | 〃 | 高脂血症・高血圧症で様子観察や治療中、食事・運動療法をされている方50名集まれ!! | 愛媛大学医学部 寄生虫学助教授 坪井敬文、管理栄養士、保健婦 |
| 12月6日(木) | 〃 | 「高脂血症と薬と運動と私」 | (株)伊方サービス健康運動指導士 西野吉幸 |
| 12月20日(木) | 〃 | 「高脂血症と薬と医師と私」 | 藤本内科クリニック院長 藤本明彦 |
| 平成14年1月17日(木) | 〃 | 高脂血症人その後の経過報告、高血圧症人のこれからの実施計画 | 保健婦、管理栄養士 |
| 2月5日(火) | 〃 | 高血圧症と薬と運動と私 | (株)伊方サービス健康運動指導士 西野吉幸 |
| 2月21日(木) | 〃 | 高血圧症と薬と医師と私 | 藤本内科クリニック院長 藤本明彦 |
| 3月5日(火) | 10:00~12:30 | 高脂血症と食事と私 | 管理栄養士、保健婦 |
| 3月19日(火) | 〃 | 高血圧症と食事と私 | 管理栄養士、保健婦 |

ツベルクリン反応検査・BCG予防接種

| ツベルクリン反応 | | ツ反判定及びBCG予防接種 | |
|-----------|---|---------------|--|
| とき | 対象 | とき | 対象 |
| 11月13日(火) | H13.3.1~H13.7.31生及び 4歳未満の未接種児 | 11月15日(木) | ツ反判定 陰性→BCG接種 陽性→11月27日再検査 |
| 11月27日(火) | 11月13日ツベルクリン反応検査の結果、 陽性の乳幼児及び4歳未満の未接種児 | 11月29日(木) | ツ反判定 陰性→BCG接種 陽性→保健相談 |
| ところ | 町民会館 | 持参品 | ●母子健康手帳 ●印鑑 ●体温計 ●重信町発行の予防接種手帳(予診表) |
| 受付時間 | 13:30~14:00 (時間厳守) | | |

※その他、4歳未満の方でツベルクリン反応検査・BCG接種について、集団予防接種ができなかった方及びご希望の方には個別予防接種(町内指定医療機関に限る)を実施します。
※個別接種を希望される方は、必ず保健婦までご連絡下さい。☎964-4170

ツベルクリン反応検査は、結核にかかったかどうかを調べる検査です。ツベルクリン注射の48時間後に判定をし、陰性の場合にBCG接種を行います。BCG接種は、結核の発病を防ぐ予防接種です。
詳しい内容については「予防接種手帳」「予防接種と子どもの健康」等をご覧ください。

話そう! 楽しもう! 快適妊娠ライフ

| とき | 内容 | ところ |
|------------------|--|-------------------------------|
| 11月8日(木) | 元気な赤ちゃんの出産のために… ♥教えて! あなたの快適妊娠ライフ ♥座談会「楽しいひとときのために!」 | 町民会館 |
| 11月16日(金) | お産パワーを身につけよう! ① ♥妊娠中の栄養 | 時間 13:30~15:00 |
| 11月22日(木) | お産パワーを身につけよう! ② ♥陣痛を乗り越える呼吸法 赤ちゃんが生まれたら… ♥赤ちゃん用品を選ぶコツ ♥座談会「ごんには赤ちゃん」 | 持参品 母子健康手帳 申し込み |
| 11月28日(水) | 育児座談会 ♥「赤ちゃん先輩お母さんと一緒に…」 | 11月5日(日)までに保健婦まで 申し込みください。 |
| 希望日 (夜間に行います) | 夫婦でがんばる子育てを応援! ♥「お父さん出番です! 一実践! 赤ちゃんのお風呂」 ♥出産手続きについて | ☎964-4170 |

「母親学級」では、同じ時期に出産するお母さん達が集まって、妊娠・出産・育児について話し合い、情報交換を行う場を設けています。
お父さんも是非ご参加下さい。夫婦で実践する沐浴(赤ちゃんのお風呂)練習は好評です。

今月の母子保健事業

| 事業名(対象) | 内容 | とき | ところ |
|----------------------------|--|---|--------|
| 4カ月児健康診査 (平成13年5月生) | 赤ちゃんの健康の確認と相談 (医師、保健婦、管理栄養士) | 10月16日(火) 13:30~14:30 | 町民会館 |
| 10カ月児乳児相談 (平成12年12月生) | はみがきや離乳食のポイント、あそびや関わり方等について相談 保護者同士の交流(集団) (歯科衛生士、保健婦、管理栄養士) | 10月16日(火) 受付9:45~10:00 相談10:00~11:30 | 〃 |
| 離乳食学級 (平成13年6月・7月生) | 離乳食の実習や試食、育児相談 他の保護者との交流 (管理栄養士、保健婦) | 10月18日(木) 受付13:15~13:30 相談13:30~15:00 | 〃 |
| 3歳児健康診査 (平成10年3月・4月生) | 幼児の健康の確認と生活習慣相談 (歯科医師、内科医師、保健婦、管理栄養士、歯科衛生士) | 10月9日(火) 13:30~14:30 | 〃 |
| 育児相談教室 くくまさん教室 (幼児と保護者) | 子どもの運動やことばの発達、あそび方や関わり方等の相談 (事前に保健婦までご連絡下さい。) | 10月12日(金)・26日(金) 9:30~11:00 | 南吉井保育所 |
| 育児相談教室 くピカピくらぶ (幼児と保護者) | | 10月5日(金)・19日(金) 9:30~11:00 | 町民会館 |

最新情報!!

予防接種法の一部改正 —平成13年10月施行予定—

10月からの施行予定で、予防接種法の一部改正が準備されています。改正予定の内容は、「高齢者(65歳以上)を対象としてインフルエンザの予防接種を促進するため、対象疾病にインフルエンザを追加する。」といったものです。

改正案では、他の定期予防接種が集団予防目的であるのに対し、インフルエンザは個人予防目的で行うものとされます。その結果、①対象者が希望する場合のみ行うこととなります。②また、万一健康被害がおきた場合の救済は、一般の医療(任意の予防接種)と同程度の救済措置になる見込みです。

今後、国において改正法が成立され次第、町においてもその実施方法等を決定し、あらためてお知らせいたします。

なお、現段階での案は、11月か12月くらいの間、集団接種により実施する予定です。接種には、一部自己負担金が必要です。

10月

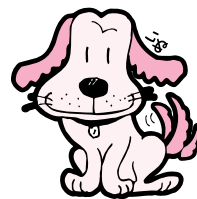

の危害防止対策推進月間

犬などの小動物は、人間のパートナーとして私たちの生活に潤いをもたらしてくれまます。

しかし、その一方で、騒音や悪臭などペットをめぐるトラブルも絶えません。

安易に動物を捨てたり、虐待したりする事件も増えていきます。

飼い主には、命ある動物の一生の面倒をみるという強い自覚と責任感が求められます。

けましよう。

○最後まで責任をもって飼う。

●犬を捨てることは、野犬を増やすものになり、人に危害を加える原因になります。飼う以上は、家族の一員として愛情と責任をもち、終生かわいがりましよう。

●飼い続けられなくなった場合は、新しい飼い主を探ましよう。どうしてもやむを得ない場合は、役場住民環境課まで連絡くたさい。

○犬の習性などを正しく理解し、適正な飼育管理に努める。

●根気と愛情をもって、しつけをましよう。

●犬小屋及びその周辺はいつも清潔にましよう。

●散歩の際の汚物（ふん）は必ず持ち帰り、環境の美化に努めましよう。

●不幸な子犬を産まさないよう、飼い主の責任で繁殖制限に努めましよう。

○犬の所有者を明らかにするよう努める

●犬の首輪には、犬の鑑札・注射済票を必ずつけて下さい。また、門などの見やすい場所に「飼い犬飼育管理の証」(犬の鑑札と一緒に交付)を掲示して下さい。

○犬の登録(鑑札)と狂犬病予防注射を必ず受ける。

●生後九十日を超えた犬は、登録し、年一回予防注射を必ず受けてくたさい。

●犬の所在地、所有者等が変わった場合や、犬が死亡した場合には、役場住民環境課まで届けてくたさい。

役場住民環境課

☎九六四一四四〇四

役場住民環境課

金婚式該当ご夫婦

(追加)

今年度金婚式を迎えられるご夫婦(昭和二十六年中に婚姻届を出された方々)の名簿を広報九月号に掲載しましたが、新たに左記のご夫婦を追加いたします。また、昭和二十六年以前に婚姻届を出したご夫婦で、当該年度に調査漏れがあった場合は改めて表彰しますので、お申し出くたさい。

役場福祉課

☎九六四一四四〇六

| | |
|------------------|-----------------|
| 横河原 藤岡 竜夫・禎子 | 田窪 大野 三男・美奈子 |
| 志津川 伊賀 利春・ツタエ | 野田 中川 友忠・豊子 |
| 坂上 英・和子 | 八塚 弘・睦子 |
| 橘 敏孝・千恵子 | 上林 平岡 健雄・ヤスエ |
| 恒川 謙吾・いな子 | 森 務・アヤ子 |
| 一橋 敏博・幸 | 野中 久敏・眞砂枝 |
| 和田 裕昭・房子 | |
| 渡部 茂・フミエ | |
| 西岡 永井 襄一・ツヤ子 | (敬称略) |

パソコン(1)基礎技能講座

対象者 20歳以上の方
定員 20名
内容 基本操作、文書作成、インターネット、Eメール

受講料 テキスト代として 400円

と き 11月19日(月)〜22日(木) 毎日 18時30分〜21時30分
と ころ 上林小学校
10月19日(金)までに、教育委員会教育課(☎九六四一四四〇二〇)に申し込んでくたさい。

クローズアップ 「ひと」



しき
伊藤 志紀さん (牛淵)

昭和59年7月25日生。現在、高校2年生。
お父さんの影響を受け5歳から空手を始める。現在通う高校に空手道部がないため、月・金曜に重信道場(南吉井小体育館)、火・日曜は松山市内の道場に通っている。様々な大会ですばらしい成績を残しており、6月に行われた国体選手選考大会少年女子組手の部で優勝、10月14日から宮城県で開催される国民体育大会に向けて、猛練習中。

☆空手を通じて学んだことを教えてください。
「負けず嫌いの心と、少々のことではへこたれない根性がつきました。また、一度努力しようと決めたことには努力し、最後までやりとげることの大切さや楽しさを学びました。」

☆国体に向けて抱負を聞かせてください。
「国体という大きな舞台でその名前や雰囲気には負けないよう、本番までにできることはすべてやって挑みたいです。そして、愛媛の代表として正々堂々と一つでも多くの試合をしていきたいです。」

☆同じ空手をしている人にメッセージはありますか。
「ただ試合の勝敗ばかりを考えて空手をするだけでなく、空手を本当に好きになって、練習も試合も真剣さの中に楽しんでほしいです。」

☆これからの抱負を聞かせてください。
「今の自分よりさらに上を目指して、もっともっと心も技術も向上させていきたいです。また、今まで私が学んできた空手の楽しさや素晴らしさを少しでも後輩たちやみんなに伝えていきたいです。」

軟式野球メンバー募集!

野球好きの少年たち集まれ。
野球チーム“ドリームズ”では、小学校3～5年生の新入団員を募集しています。
監督やコーチが基本から指導します。
毎週土・日曜日、南吉井小学校グラウンドで練習しています。(見学・体験練習可)
申し込み先 ☎964-7440 (池田)



私たちががんばっています

ママさんバレーボール重信クラブ

合い言葉は「行こう大阪へ」

「10月24日から大阪で開催される全国家庭婦人バレーボールいそじ大会に出場します。永年の夢を達成できた喜びと、バレーボールをやっていた良かったと改めて感謝の気持ちで一杯です。夢をかなえるために全国大会という緊張感をエネルギーに変えて、精一杯頑張ります。幸い気の合うメンバーに恵まれて一緒にプレイできるのが楽しみです。」



★掲載を希望する団体は、役場総務課 ☎964-4400まで連絡ください。

地域における生涯学習 プログラムを考える会

～自分に出来ることを探しに参加しませんか?～

本会は、大人も子供も地域の中で集い、学び、助け合う場を提供することを目的に設立されました。だれもが、思い立った時に集まり学びあう中で、人とのつながりを広げ、地域の人々が生き生きと助け合って暮らせる町を作りたいと考えています。現在は有志ボランティアで運営されており、町民会館を中心に活動しています。

今後の企画・運営に加わって下さる会員を募集します。また、同時に下記イベント時のボランティアスタッフも募集します。

第1回子ども工房「親子DEクッキング」

対象 大人と小学生のペア12組
とき 11月11日(日) 10:00～13:00
ところ 町民会館
献立 カレーピラフ、野菜スープ、フルーツヨーグルト
参加費 材料費(一人500円程度)
締め切り 10月31日(水) ※託児有
申し込み先 ☎964-0363 (坪井)
Email: sgedu@k4.dion.ne.jp



「ボランティア」と「NPO」について

考えてみましょう

重信町同和教育協議会

九月の初めに、高知県南西

部を襲った豪雨のあと、その後始末に来たボランティアの活躍ぶりに対し、ある中年の男性の方が、涙ながらに感謝の気持ちを書いて下さった。テレビで放映されていきました。そして、その男性は「私も今後はあらゆる機会にボランティアに参加したい。」と述べていました。

ボランティアが大きく見直されたのは、阪神淡路大震災のあとの多数のボランティアの活躍でした。これをきっかけとしてNPO法が成立しました。

ボランティアは、自分の意志、自己責任で行う行動であり、それはあくまで「個人の行動」なのです。その「個人の行動」を組織化し、より大きな目標に向かって活動することが社会から要請されるようになってきました。このようにして生まれたのがNPO

なのです。

これからの新しい社会は、行政セクター、企業セクター、市民（NPO）セクターで成り立つと言われていきます。日本では市民（NPO）セクターは、緒に就いたばかりですが、欧米では、この三つが完全に対等な立場で社会を構成しているのです。

我が国でも、一人一人が、市民意識の高揚を図り、多様な市民活動を展開することによって、行政セクター、企業セクターと対等な市民（NPO）セクターを確立していかなければなりません。

幸い、昨年四月の介護保険制度のスタートによって、法人格を取得したNPOが介護保険事業に参入し、自ら事業を展開できるようになりました。NPOの活動が根付くきっかけとなったのです。現在四〇〇〇を越えるNPO法人が、主に福祉の分野で活動し

ています。

政治と経済にとって九〇年代は「失われた一〇年」と言われていますが、NPOにとっては「生長した一〇年」と言ってもいいようです。三つのセクターは、徐々に近づき、対等への歩みを続けています。左記の「人権ゼミナール」で、この問題について考えてみましょう。

第2回「人権ゼミナール」

- **とき** 10月19日(金) 15:30～
- **ところ** 重信町役場4階 大会議室
- **演題** 「ボランティアとNPO」
—多様な市民活動へ発展させるために—
- **講師** 竹内 よし子先生
(愛媛県生涯学習推進講師
えひめNPO研究会代表世話人)

—こどもは地域の宝、みんなで育てましょう—

地域行事には、

積極的に参加しましょう

重信町少年健全育成推進協議会

一〇月、子どもも大人も一緒にワッショイ、ワッショイと威勢のよい御輿の担ぎ比べ、ししまい、祭り囃子が賑やかに聞こえてくる季節です。

地域に元気な子どもたちの声がこだまし、活気に満ちてさらに盛り上がる重信町は、自然に恵まれ、人情も豊かです。

しかし、ところによって、子どもの姿が見えず、どこへ行ったのかと危惧される昨今です。

地域の伝統行事には、みんな積極的に参加し、お世話をしてくださる役員さん任せだけでなく、自分でもできることは何か、大人も子どもも一人ひとりが考え、創意工夫し、協力すれば、楽しさも、喜びも倍増してくるのではないのでしょうか。また、いろいろな行事を通して、地域の方々とのか

コミュニケーションが深まり、心も豊かになるでしょう。さらに親子で参加することにより、会話も弾むと思います。

最近、考えられないような事件や事故、シヨッキンダなニュースが次々と飛び込んできますが、人間らしさを取り戻し、澄み切った青空のもと、気持ちを切り替えて、飛び出しましょう。



ラッカーニです!! 14

Kalpech Zalkun



A BUSY SUMMER

My second summer in Japan has nearly finished and it has been much busier and more humid one than last year.

As you know from my last article I went back to England for two weeks at the end of July. On my return I made arrangements to move house from Shigenobu to Matsuyama. With the help of Mr Hiramatsu I found a flat quite quickly but I still couldn't quite figure out the logic of "key" money and "deposit" money (in Europe and America deposit means money you get back). I think it is best just to call it "bye-bye" money! The day I moved house it rained non stop. I think it is best just to call things up five flights of stairs but luckily I had four other people helping.

During summer I also attended an intensive two week Japanese course at EPIC (Ehime Prefecture International Center). It was very good course and it inspired me apply for the Japanese proficiency test. I have decided to go for level three which means I have to learn three hundred kanji before December. I hope that is possible!

Even though I was quite busy I still had time to travel a little in Ehime. I went to Futami, Baishinji and Mt. Ishizuchi. At Futami there was a sayanora party for ALTs that were leaving Japan, it was sad to see some people for the last time. At Baishinji I rode a banana boat. I thought the best part of this was losing balance and falling in the sea which my Japanese friends found quite strange! I also smashed a water melon with a wooden stick while blindfolded which was good fun. At Ishizuchi I climbed the chains again but they seemed much more difficult this year. It was hard work but the views were worth it.

忙しかった夏

日本に来て二度目の夏が終わりました。昨年より忙しく、蒸し暑かったですね。

先月号をご覧になった方はご存じでしょうが、7月の終わりに2週間ほど里帰りをさせていただきました。重信に帰ってくるとすぐ、松山へ引越しました。部屋はすぐ見つかったのですが、未だに礼金と敷金のことがよく分かりません。(欧米では、敷金とは必ず戻ってくるお金をいいます。)「ハイハイマネー」とでも呼んだ方がいいのではないのでしょうか。引越をした日はどしゃ降りの雨で、5階まで上げるのに苦労しました。4人の友達に手伝ってもらいました。

この夏は、国際交流センターでの日本語講座にも参加し、2週間みっちり勉強した結果、日本語能力検定試験というものを受けてみようという気になっています。12月までに300以上の漢字をおぼえて、3級に挑戦する予定です。やれそうです!

かなり忙しかったのに、県内あちこちに行くことができました。双海、梅津寺、石鎚山です。双海では、ALTのお別れ会をし、梅津寺ではバナナボートに乗ってバランスを崩し、海に落ちました。また、目隠しをしてスイカ割りもしました。石鎚山には鎖を伝って登り、昨年よりも難しく感じましたが、眺めはすばらしく、その苦労が報われました。

重信町事務監査請求

平成十二年九月十三日、監査委員に対し、千七百七十六人分の有効署名簿を添えて左記の事務監査請求が提出されました。

愛媛県温泉郡重信町事務監査請求書 事務監査請求の要旨

一、請求の要旨

- (一) 社会福祉法人喜久寿特別養護老人ホーム重信(通称・ウェルケア重信)にかかる「愛媛県企画情報部県政広報課情報公開課・情報公開法に基づき公文書公開申請による」社会福祉の医療事業団に対する償還計画等調・重信町長(福)喜久寿で取り交した確約書・これにかかる重信町議定例会会議録・老人福祉新施設設立にかかる補助金(福)喜久寿自己資金を重信町提供等一連の文章の公開を第三者が見ても理解できるような明確なものを求める。
- ① 施設建築計画文書の公開を請求
- ② 施設建設採択にかかわる委員の氏名・審議過程に関する文書の公開を請求
- ③ 施設建設・建築・設備機器等、建設に関与するこれらにかかわる資金の流れについての文書の公開を請求
- ④ 平成六年六月二十八日和田町長・平岡議長(福)喜久寿菊地理事長

等の事前交渉の結果作成した「確約書」重信町が補助金交付の決定についての文書の公開を請求

⑤ (福)喜久寿の自己資金を重信町が提供者としての資金支出に関する文書の公開を請求

⑥ 平成七年から通年にわたる愛媛県社会福祉事業団からの借入金七億五千万円に対して、元利金を重信町老人福祉費として代理弁済することについての文書の公開を請求

⑦ 施設建設にかかる用地提供・取得等一連の状況と建物抵当権設定についての文書の公開

(二) 前記特別養護老人ホーム重信の建設にかかわる老人福祉設備費・補助金の交付申請及び支出にかかる文書の公開を請求

(三) これらに関する「会計検査にかかわる書類」の文書の公開を請求

二、請求代表者

愛媛県温泉郡重信町

大字下林甲二七五七番地

谷松薫

愛媛県温泉郡重信町

大字横河原三三二番地三

信原真也

右のとおり地方自治法第七十五条第一項の規定により事務監査を請求いたします。

読書交流会

町立図書館
☎964-3414

町内には、自主的に活動している読書会が五団体あります。

その交流会及び講演会を次のとおり開催します。

読書会に入っていない方も参加できます。参加を希望する方は事前に申し込んでください。

とき 11月14日(水)
9:00~12:00

ところ 町民会館 第1・2研修室

講師 俳人 夏井いつき先生

演題 「ことばって楽しい」
句会らいぶ in 重信
(講演時間10:40~12:00)

主催 重信町読書グループ
重信町立図書館

後援 重信町教育委員会

都市計画決定変更の説明会

役場下水道課
☎964-4417

日時 平成13年10月17日(水)
13:30~14:30

場所 役場4F 大会議室

主な内容

●都市計画の種類

松山広域都市計画下水道の変更(重信町決定)

●都市計画の変更を行う区域

市街化区域に編入された、大字北野田地内の約1ha

婦人会主催講演

☎964-2606(大西)

とき 11月17日(土)
13:00~16:00

ところ 町民会館大ホール

内容 「動物からのメッセージ」

講師 山崎泰(砥部動物園名誉園長)

婦人会から先着500名さまに自然と手に優しいせっけんをプレゼント!

広報しげのふ8月号「女性だより」、婦人会田窪支部会員 泉きし子さんは和泉きし子さんの誤りでした。お詫びして訂正いたします。

行政相談週間と行政相談所の開設について(お知らせ)

役場総務課
☎964-4400

10月15日(月)から21日(日)までの一週間は「行政相談週間」です。

この週間行事の一環として、当町でも、総務大臣から委嘱された行政相談委員が、次のとおり行政相談所を開設いたします。

相談は無料で、秘密は固く守られます。

とき 10月11日(木)
13:00~15:00

ところ 町民会館

行政相談委員 水田 實

相談例 道路、交通安全、登記、郵便、消費生活、社会福祉、公害、行政サービス改善に関する意見・要望など

特別弔慰金の請求

役場福祉課
☎964-4406

特別弔慰金の請求はお済みですか?

請求期限は、平成14年4月1日です。この期限を過ぎますと、法律の規定により、特別弔慰金を受ける権利が消滅します。

対象者 戦没者死亡当時の三親等内親族で、主に次の要件を満たす方

○平成7年4月1日から平成11年3月31日までの間に、公務扶助料や遺族年金等の受給権者が遺族内にいなかった方

○平成7年4月2日から平成11年4月1日までの間に、戦傷病者戦没者遺族等援護法による弔慰金の受給権を取得した方。(ただし、平成11年4月1日において同一の事由につき公務扶助料や遺族年金等の受給権者がいる場合を除く。)

給付内容 額面24万円、6年償還の記名国債

まごころ銀行

重信まごころ銀行に次の方から金一封を寄付下さいました。温かい善意ありがとうございます。(敬称略)

〈香典返し〉

安部勝年(田窪) 亡父・元弘

人の動き

(8月11日~9月10日までの届出分)

お誕生おめでとう

| 出生児 | 保護者 | 生年月日 | 住所 |
|-------|-----|------|-----|
| 川上晴大 | 貴也 | 8/16 | 西岡 |
| 上田はな | 正 | 8/17 | 横河原 |
| 土屋美羽 | 賢師 | 8/19 | 樋口 |
| 永野奈津実 | 賢治 | 8/20 | 西岡 |
| 中川仁 | 智浩 | 8/20 | 見奈良 |
| 大島直也 | 春樹 | 8/21 | 牛淵 |
| 倉橋小夏 | 利樹 | 8/23 | 田窪 |
| 佃梨衣奈 | 将 | 8/24 | 上林 |

ごめい福をお祈りします

| 氏名 | 年令 | 死亡の日 | 住所 |
|-------|----|------|-----|
| 亀井 晃 | 54 | 8/13 | 上村 |
| 相原ウサミ | 88 | 8/16 | 北野田 |
| 相原いづみ | 43 | 8/16 | 南野田 |
| 高須賀学 | 40 | 8/19 | 牛淵 |
| 水田富士雄 | 62 | 8/19 | 志津川 |
| 三瀬アサカ | 83 | 8/26 | 下林 |
| 丹生谷建海 | 59 | 8/31 | 下林 |
| 森ミユキ | 75 | 9/1 | 志津川 |

交通事故の発生状況

松山南交通安全協会
☎958-6558

9月10日現在

| | 本年 | 昨年比 |
|----|-------|------|
| 発生 | 1066件 | +16件 |
| 死者 | 7人 | -3人 |
| 傷者 | 1325人 | +19人 |

(松山南警察署管内)

◇ゆずりあう 交通マナー

あなたから

◇歩行者に 目くばり 気くばり
思いやり



みんなのカレンダー

10月
11日

| 日 | 行 事 | 移動図書館車 | 当 番 医 | ご み |
|----------|---|---------------------------|---------------------------|---|
| 10/1 (月) | 国民健康保険税(4期)納期限 国民年金保険料納付期日 | | | |
| 2 (火) | | 北吉井幼稚園 | | |
| 3 (水) | 社会保険出張相談所 10:00~15:30 商工会館 読書会「源氏物語」 13:30~15:30 町民会館 | 重信幼稚園 | | |
| 4 (木) | 手話教室 19:00~ 町民会館 第3回人権講座 19:30~ 重信町役場 | 拝志小学校 | | |
| 5 (金) | | 上林小学校 | | |
| 6 (土) | 第4回しげのぶ国際音楽の日記念コンサート 19:30~ 町民会館 | | | |
| 7 (日) | 大人と子どものふれあい広場「バードウォッチング」 7:00~ 佐田岬 | | 愛媛十全医療学院附属病院 ☎966-5011 | 燃やさないごみ:全地区①横河原② 粗大ごみ:横河原 |
| 8 (月) | | (図書館休館) | いのうえ小児科 ☎955-0055 | ごみ収集休み |
| 9 (火) | パソコン講座(12日まで) 町民会館 | (図書館休館) | | |
| 10 (水) | | 志津川・八反地・西岡・ 田窪・牛淵・牛淵団地 | | |
| 11 (木) | 行政・心配ごと相談 13:00~15:00 町民会館 | 上樋・播磨台・野田・ 新村・北野田 | | |
| 12 (金) | 中央料理教室 9:30~ 町民会館 | 上村・下林・上林 | | |
| 13 (土) | 重信町獅子舞大会 13:00~ 町民会館 お話し会 14:00~ 図書館 | | | |
| 14 (日) | 地方祭 廃棄図書交換市 図書館 | | 中川病院 ☎976-7811 | 燃やさないごみ:横河原以外② 粗大ごみ:志津川(八反地を除く) |
| 15 (月) | | (図書館休館) | | |
| 16 (火) | | 北吉井幼稚園 | | |
| 17 (水) | 読書会「源氏物語」 13:30~15:30 町民会館 | 重信幼稚園 | | |
| 18 (木) | 人権相談 10:00~15:00 役場 手話教室 19:00~ 町民会館 | 拝志小学校 | | |
| 19 (金) | 第3回人権ゼミナール 15:30~ 役場 | 上林小学校 | | |
| 20 (土) | | | | |
| 21 (日) | | (図書館休館) | 国立療養所愛媛病院 ☎964-2411 | 燃やさないごみ:全地区①横河原② 粗大ごみ:横河原・下林 |
| 22 (月) | | (図書館休館) | | |
| 23 (火) | | 山之内・樋口・横河原 | | |
| 24 (水) | 愛媛県公民館研究大会(25日まで) 町民会館 | 志津川・八反地・西岡・ 田窪・牛淵・牛淵団地 | | 粗大ごみ:横河原・志津川(八 反地を除く)・田窪団地以外 |
| 25 (木) | 心配ごと相談 13:00~15:00 町民会館 | 上樋・播磨台・野田・ 新村・北野田 | | |
| 26 (金) | | 上村・下林・上林 | | |
| 27 (土) | お話し会 14:00~ 図書館 | | | |
| 28 (日) | 廃棄図書交換市 図書館 「日本バスケットボール第3回Wリーグ」 12:00~ ツインドーム重信 | | 岸本医院 ☎966-5670 | 燃やさないごみ:横河原以外② 粗大ごみ:志津川(八反地を除く)・田窪団地 |
| 29 (月) | | (図書館休館) | | |
| 30 (火) | | | | |
| 31 (水) | 町県民税(3期) 国民健康保険税(5期)納期限 国民年金保険料納付期日 水道使用料(8・9月分)納期限 | (図書館休館) | | |
| 11/1 (木) | | 拝志小学校 | | |
| 2 (金) | 社会保険出張相談所 10:00~15:30 商工会館 第37回重信町文化祭(4日まで) 町民会館他 | 上林小学校 | | |
| 3 (土) | | (図書館休館) | 重信クリニック ☎964-1188 | ごみ収集休み |
| 4 (日) | | | 宮内病院 ☎975-0091 | 燃やさないごみ:全地区①横河原② 粗大ごみ:横河原 |

燃やさないごみ ①空き缶・金属類、びん・ガラス類 ②ペットボトル、その他

★10月14日(日)は地方祭のためごみを出せない区があります。ご注意ください。

住民の声を聴きます

9月12日、加戸県知事と地域住民との懇談会「こんにちは 知事です」が、温泉郡の三町の住民15人が参加し、重信町役場で行われました。

重信町からも7人の様々な職種の方が参加し、教育・雇用・福祉・環境問題など積極的に意見が出されました。



熱戦、成人バレーボール大会

9月2日(日)、成人バレーボール大会が行われました。南北2ブロックに別れて、熱戦が繰り広げられました。相互審判も根付き、大きなトラブルも無く気持ちの良い試合が展開されました。

| | 北ブロック | 南ブロック |
|-----|----------|---------|
| 優勝 | 男子 西岡 | 志津川 |
| | 女子 田窪 | 北野田 |
| 準優勝 | 男子 田窪団地 | 下林 |
| | 女子 横河原 | 見奈良 |
| 第三位 | 男子 田窪・上林 | 八反地・見奈良 |
| | 女子 樋口・上林 | 牛淵団地・下林 |



表紙写真

消防操法大会で好成績・横河原消防団県大会へ

消防技術の向上と、団員の士気を高めようと、9月9日(日)、川内中学校グラウンドで第23回愛媛県消防操法地区大会が開催され、本町からは志津川・横河原消防団が出場し、松山市、北条市、川内町、中島町の代表と、操法を競い合いました。8月1日から9月7日までの夜間、東温消防署員の指導のもと厳しい訓練が続けられ、当日はその訓練の成果を充分発揮し好成績を修めました。自動車ポンプの部でみごと一位になった横河原消防団は、来年行われる県大会に出場します。

- 自動車ポンプの部(5チーム出場) 横河原消防団 第1位
- 小型ポンプの部(9チーム出場) 志津川消防団 第5位

なんとおおきな

9月9日、横河原公園で恒例のどてかぼちゃカーニバルが行われました。

農業後継者協議会のメンバーが研修で渡米した際に、大きく育つ飼料用のかぼちゃを見て、種を入手。かぼちゃを使ったまちおこしができないものかと16年前に始まった元祖どてかぼちゃカーニバル。

今年は県内外から429個のかぼちゃが集合し、重量・色・形などを競いました。

心配されていた台風による影響もなく、大勢の方が来場しました。



◀最重量136kgのかぼちゃを作った駄場さん(中山町)「作ったというよりできたという感じです。」

観にきてね

県立第二養護学校(見奈良)では、「30年の時をこえて、はばたこう今、そして未来へ」をテーマに11月3日(土)午前10時から記念文化祭を開催します。学習発表会では、生徒自らの脚本による創作劇を上演します。また、子どもによる伊予万歳や川上小学校児童の太鼓演奏や県下で活躍されている方々の弦楽四重奏の演奏会を行います。

是非足を運んで見てください。



昨年の学習発表会