

# かわらち

広報

2004 7

No.370  
発行日 平成16年7月25日



アレカサ・5年  
特集 災害への備え



〒200-8517  
0411

特集

# 災害への備え

アレカラ。。。5年



平成11年、川内町に未曾有の被害をもたらした台風16号から、もうすぐ5年目を迎えようとしています。自然の猛威をみせつけた災害のつめ痕は、人々の懸命な復旧活動によって私達の目の前から消え、姿を変えました。あのような災害は、二度と起きてほしくないというのは誰もの願いです。しかし、災害はいつやってくるか誰にもわかりません。あの悪夢のような記憶を風化させず、災害に対する心構えを持つことこそ、今、私達に求められています。

特集  
アレカラ... 5年  
災害への備え

平成十一年

九月十五日

台風十六号

川内町へ最接近

アレカラ…5年

平成11年9月14日、台風16号は種子島近海で発生しました。

同日17時ごろ宮崎県南部に上陸した台風の中心気圧は、985ヘクトパスカル、中心付近の最大風速は秒速23メートルでしたから、決して大型というわけではありません。

その後、台風は豊後水追を横断し、15日3時ごろ愛媛県宇和島市付近に再上陸します。四国を縦断した後、台風は兵庫県明石市付近から近畿・中部地方を通り抜けて、15時すぎ長野県飯田市付近で熱帯低気圧となって終息しました。

一方、この間本州付近には前線が停滞しており、台風の北上にあわせるように活動が強まり、九州地方から東北地方にかけて広い範囲で大雨となつたのです。

岐阜県内では、500

ミリを超える豪雨により大規模なげけ崩れや土石流が発生。また、長野県安曇村でのがけ崩れでは、上高地に出かけた観光客ら約1,300人が孤立しました。

県内では、14日夜から、激しい雨にみまわれ、総雨量は多いところで300ミリを超えました。松山市内では、増水した河川に女性が転落し死亡。新居浜市や東予市、

特集  
アレカラ…5年  
災害への備え

そして川内町など各地で床上・床下浸水が続出し、合計で621棟に上ったほか、JRや高速道路を



国道494号線(河之内 黒岩地区)

中心に交通網も大幅に乱れるなど被害が相次ぎました。

### 最大時間雨量

120ミリが町を襲う

川内町では、15日未明から雨が激しくなり、最大時間雨量が、役場で79ミリ、山間部の多いところで122ミリをという記録的な豪雨となりました。



滑川 下仲屋地区

この豪雨のため、町内のいたるところで、河川や水路が氾濫し、住宅の浸水や破損、道路や橋の寸断、裏山の崩壊、田畑の流出や冠水など、被害総額22億円を超える町始まって以来の被害が発生しました。

特に山間部での被害は深刻で、停電や電話の不連更には、河川の増水などで水道管を破損、652

世帯が断水するなど、人々の生活にも大きな影響をもたらしたのです。

台風16号の深刻な事態に対応するため、町では急きょ災害復旧対策本部を設置し、被害状況の把握や復旧作業を進める一方、水防団員による危険箇所の巡回や応急の水防活動など復旧に追われました。

### 目を疑う光景 忘れられない記憶

「早朝、ものすごい雷雨の音に起こされて、外に飛び出してみたら、目の前に信じられない光景が広がっていました。」

惣田谷上組で農業を営む高須賀信一さんは、当時を振り返ります。

目の前に広がっていたのは、いつもとは、まったく違う景色でした。

昨日までであったはずの田畑や道路が流失し、無残な姿になっていたのです。

「しばらくの間、自分が何をどうしたらいいのかわからなくて呆然と立ちつくしていました。」

地元の消防団に所属していた高須賀さんは、ヘルメットと法被を片手に車に飛び乗ります。出勤要請があったのは、午前5時くらいでした。

「家を出ようとしたら、土砂が川のように流れる道の向うに、あるはずの橋がないことに気がつき

ました。豪雨で流された無数の岩石や流木で押し流されていたのです。川は、転がる石の音で地鳴りがしていました。体が震えました。」

この台風16号は、いまだかつて高須賀さんが、体験したことのない災害となりました。

被害を受けた道路は、その年の暮れには改修され、平成13年には、それまで仮設だった橋も新しくなりました。



現在の様子



災害直後の様子

則之内 大元地区

「台風16号災害の面影はなくなりましたが、今でもあの朝の光景は、脳裏に焼き付いてはなれません。これからも一生忘れることはないでしょう。」

現在、高須賀さんは、川内町消防団の副団長として活躍しています。

忘れないで

# 災害の記憶と日頃の備え

災害は忘れたころにやってくる

『災害は、忘れたころにやってくる』という言葉どおり、いつ、どこで発生するかわかりません。

それだけに、ふだんからの備えがとて重要になります。

平年より6日ほど早く5月29日に梅雨入りした四国地方ですが、高松管区気象台が発表した6月から8月まで



防災パトロール

の四国の長期予報では、平均気温は平年並みか平年より高めと予想しています。一方、降水量は平年並みで、期間の前半は低気圧や前線の影響で曇りや雨の日が多く、後半は、太平洋高気圧におおわれて晴れの日が多くなるという予想です。降水で特に

注意が必要なのは梅雨の終わり頃に起きやすい『集中豪雨』です。集中豪雨は、狭い地域で突発的に降るため、予測も困難だと言われています。災害は、いつか必ずやってくるものと考え、『もしもの場合』に備えて準備をしておきましょう。肝心なことは、実際に災害に直面したとき、とっさに適切な行動をとれるかどうかです。

## 『もしもの場合』に備えて

平成11年の台風16号災害では、町内でも180軒もの住宅が被害を受けました。

あの災害を教訓にして、近くの川の洪水やがけ崩れなど危険な箇所がないか、日ごろから家の周りや近所を見回してください。

自宅では、窓や屋根、雨どいや側溝、ブロック塀などを点検し、壊れて

梅雨や台風などの影響で、大雨による災害が起きやすい季節を迎え、6月7日、防災パトロールが行われました。県や町、消防署、消防団、警察の水防関係者は、町内の急傾斜地や河川など災害が起こる危険のある箇所を巡回し、災害の防止策や被害の抑止方法などを確認しました。



いるところがあったら早めに修理や補強をする必要があります。

## 特集

アレカラ... 5年  
災害への備え

また、『もしもの場合』の避難方法についても考えておきましょう。

1時間に20ミリ以上、または降り始めてから100ミリ以上の降雨量になったら危険です。

テレビやラジオなどの気象注意報や警報を十分注意しながら、危険を感じた場合は素早く避難することがあなた自身を守ることになります。

# 危険箇所と避難場所

台風や大雨による土砂災害は、毎年のように全国各地で発生しており、私達のくらしに大きな被害を与えています。

南北に長い日本列島は、急峻な地形で、河川は急流です。また、その地盤は活発な火山活動できわめて脆弱になっています。

これらのことから、災害の危険はこの国に住む私達にとって常に身近にあることを自覚する必要があります。

土砂災害危険区域図は、住民の皆さんが土砂災害から身を守るために、危険箇所を知ってもらい、災害に対する備えや警戒、避難の助けとするた

川内町土砂災害危険区域図

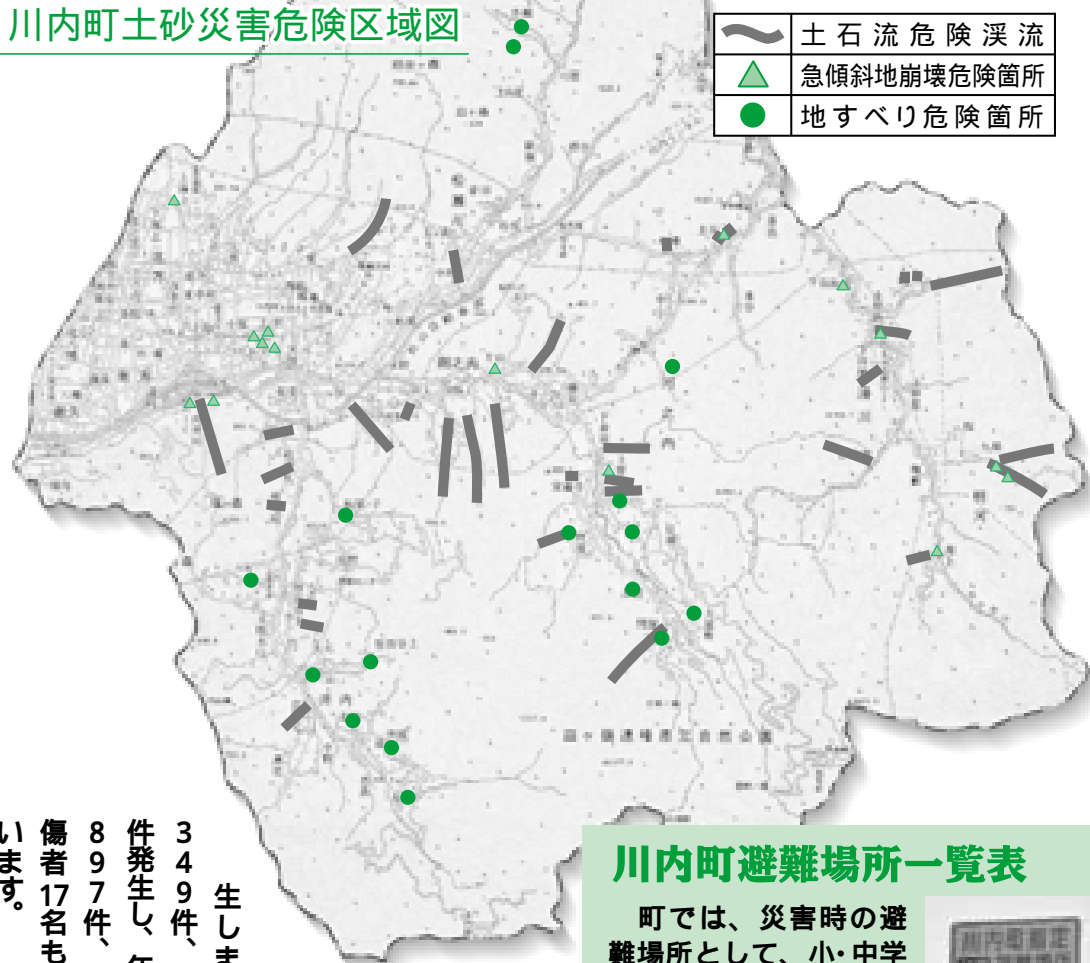

## 川内町避難場所一覧表

町では、災害時の避難場所として、小・中学校や公共施設など8箇所を指定しています。災害時にそなえて、家族みんなで避難場所や避難経路について話しておきましょう。



避難場所名	避難対象地区	電話番号
川上小学校	北方・南方	966-2021
川内体育センター	北方・松瀬川	966-4882
川内中学校	南方・北方・松瀬川・則之内	966-2031
川内町健康センター	南方・北方・松瀬川・則之内・井内	966-2191
川内町中央公民館	南方・北方・松瀬川・則之内・井内	966-4721
西谷小学校	則之内・井内	966-2088
東谷小学校	河之内・滑川・明河	966-2075
滑川生活改善センター	滑川・明河	-

めのものです。去年は、7月から8月にかけて土砂災害が集中して発生しました。7月に349件、8月に237件発生し、年間を通して、897件、死者23名、負傷者17名もの被害が出ています。

とくに、7月20日、熊本県水俣市で起きた宝川内地区の土石流では、一瞬にして15名もの尊い命が犠牲となりました。災害は、いつやってくるかわかりません。平成11年の台風16号災害を忘れることなく日頃から防災意識を高め、対策を考えておきましょう。災害から愛する家族を守るために...



日本人の主食である「米」。

それを取り巻く環境は、時代の変化から大きな転換期を迎えています。

平成14年12月、国は「米政策改革大綱」を決定しました。

大綱では、平成22年度までに「米づくりの本業あるべき姿」の実現を目指していきます。

# 新たななる米づくりへ

米の生産調整は、これまでの転作目標面積の配分から  
米の生産数量を配分する「数量調整方式」に移行します。



平成16年度から当面の需給調整のあり方は、これまでの生産調整の姿から大きく変わります。

第1点目は、透明性の確保、情報伝達の適切な実施です。需給の見通し等について議論の経過を全てオープンにしなが、生産調整の規模をどのように決定したかをわかりやすく理解できるようにするため、国は、公正・中立な第三

者機関的な組織の助言を得て、透明な手続きの下に、需給情報の策定・公表を行います。

第2点目は、米の生産数量を調整する方式への転換です。今までの生産調整は、米の作付けを行わない面積の目標配分をしていたため、作況変動等により需給見通しが狂うことがしばしばありました。この弊害を是正し、農業者・農業者団体が需要に応じた生産を主体的判断で決めるといった取り組み

を強化するため、「米の生産数量を目標配分する数量調整方式」に移行します。農業者に対しては、併せて米の作付け目標面積を配分します。

第3点目は、助成制度の見直しです。助成措置については、これまでの全国一律の方式から転換し、地域の特徴ある水田農業の展開を図るための「産地づくり対策」と「米価下落影響緩和対策」を、併せて柔軟に実施する「産地づくり

交付金」を創設することとしています。

第4点目は、過剰米処理方法の見直しです。これまでの過剰米処理は、主として出来秋の余り米を対象として配合飼料用処理を行ってまいりました。今後は、豊作分をそのまま放っておくと米の価格が下降傾向となるため、豊作分は翌年の生産目標数量から減らし、販売環境を自ら作り出すことを基本としています。

平成16年度

生産調整実施者の確認について

水田農業構造改革対策における生産調整実施者を確認するための水稻作付水田の現地確認と、産地づくり交付金の助成対象水田（転作田）の現地確認を、下記の日程により実施します。

生産調整の方法

農家の皆さんより提出いただいた水稻作付実施計画（生産調整実施計画）に基づき、現地において作付状況を確認します。

農家の皆さんは、農事組合長（組長）より配布された確認票（カード）を、現地確認日までに水田一筆ごとに設置してください。

水稻作付及び生産調整（転作）の計画を変更した場合は、現地確認日までに農事組合長（組長）へお申し出のうえ、漏れのないよう確認票を設置してください。



現地確認の日程表

確認 予定日	現地確認地区名	
	三内地区	川上地区
7月13日 (火)	問屋・日浦・相之谷 則之内・一ヶ谷 保免・和田丸 惣田谷下・滑川上	松瀬川音田 三軒屋・鳥の子 原・横灘・西之側 上海上・下海上 八幡・曲里・吉久
7月14日 (水)	狩場・音田・永野 井内西・井内下 滑川中・土谷	添谷・椴皮・西組 宝泉・旦之上 猪之窪・東中村 斎院ノ木・森 北八幡
7月15日 (木)	徳吉・惣田谷上 井内上・井内中 滑川下	上古市・下古市 竹之鼻・宮西 上之町・茶堂 原沖・西古市・高木
7月16日 (金)		川筋・西中村・宮東 下之町・上砂・板戸 天神・市場・小坂 中之町・下沖・道向 山田

考えよう

# ごみのこと、環境にやさしい生活

今、私達を取り巻く環境は、多くの問題を抱えています。豊かな自然を未来へ残すために、日ごろ私達ができることから少しずつ始めてみませんか。

Clean



Recycle

重信町との合併に伴い、10月1日より、ごみの出し方が変わります。このシリーズの1回目でお伝えしましたように、変更には5つのポイントがありますが、今回は、ガラス類の分別について考えます。

なかでも、ガラスびんは、中身の品質をしっかりと守りながら環境にもやさしい、21世紀の循環型社会にふさわしい容器といえるでしょう。現在、容器包装リサイクル法の施行により、あきびんの分別収集は広く実施されるようになってきました。しかし、一部では排出のルールが守られず、リサイクルがスムーズに展開されていないという状況もあるようです。

# 知っていますか？

## ガラスびんの3つのリサイクル

### 1 洗って繰り返し使う 再使用

ビールびんや牛乳びんなどのように、いったん回収された後、きれいに洗ってから、もう一度中身が入れられるびんをリターナブルびんといいます。とくにビールびんには保証金の制度があり、99%が回収され再使用されています。もっともムダがないこのシステムは、リサイクルや環境問題という言葉がなかった昔から、暮らしの中で普通に行われてきました。使い終わったリターナブルびんは、販売店などの取扱い店に戻るのがリサイクルの基本です。



### 2 新しいびんの原料にする 再利用

リターナブルびんに対し、1回だけ使うびんを、ワンウェイびんといいます。かつては、ほとんどのガラスびんがリターナブルびンでしたが、生活様式の変化や製品の多様化で、容器のワンウェイ化がすすみ、現在ではガラスびんも、ワンウェイびんの割合が大きくなっています。回収されたワンウェイびんは、砕かれてカレットと呼ばれるガラスびんの原料になり、けい砂、ソーダ灰、石灰石などと混ぜられ使われます。現在、ガラスびんの原料の約80%がカレットで、貴重な資源となっています。



### 3 びんの原料以外に役立てる 他用途利用

ガラスびんリサイクルでは、残念ながら資源化されずに、不燃ゴミとして、埋立地へと送り込まれてしまうあきびんも存在しています。そこで注目されるのが、あきびんをガラスびんの原料以外の用途に利用するリサイクルです。とくに製びん工場から遠い地域で回収されるあきびんは、工場に運搬するためのコスト負担が大きく、回収した地域で資源化できる利用方法が期待されています。現在、グラスウールをはじめ、タイル・ブロック類、軽量骨材等の原料などに利用されています。



## 10月から変わる！

### ガラス類のごみの出し方

家庭から出るごみのうち、約6割はリサイクルが可能な、ガラスびん、アルミ缶、プラスチックや紙の容器や包装などの資源ごみが占めているといわれます。ガラスびんなどの資源ごみをリサイクルするためにガラス類のごみの出し方を次のように変更します。

ガラス類は、6種類に細分化します。

ガラス類の日	色ビン(無色・茶色・その他の色)	コンテナ収集	月1回
	雑ガラス類(ガラス製品類)	袋収集(指定無)	月1回
	水銀系・鏡・コンパクト・体温計		
	蛍光灯類(電球状の蛍光灯含む)	従来どおりの収集	月1回
粗大ごみ	陶磁器・茶碗・植木鉢類	その他燃やさないごみ	2月に1回
	電球類(照明灯・グロー球等)		

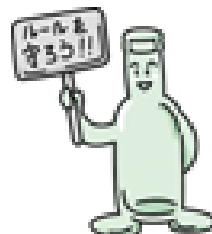

一升びんやビールびんなどリターナブルびんとビールケースの行政回収は取りやめますので、ご注意ください。

守ってください…

# 子どもの人権

いじめ、体罰、児童虐待など、子どもの人権問題が大きな社会問題となつています。子どもが心の豊かさやゆとりを大切にしながら、社会の中で健やかに成長していくためには、子どもも一人人として最大限に尊重されることが必要です。そのことを、まずは大人自身が自覚しなければなりません。これからの未来を担う子ども達の人権について、考えてみませんか。

## 複雑化する子どもの人権侵害

いじめや体罰、児童虐待—こうした子どもの人権問題は、多くの場合、周囲の目につきにくいところから起つていきます。また、被害者である子ども自身も、その被害を身近な人に話せないため、重大な結果にいたつて初めて気づくという例が少なくありません。

## いじめ

最近の子どものいじめは、子どもが考えたとは思われないほど陰湿で深刻なものが多く、次第に工

スカレートしています。いじめは重大な人権侵害です。いじめが繰り返されることで、大きな苦痛となり、回復しがたい傷となることもあります。

## 体罰

体罰は、いじめのモデルになったり、校内での暴力容認の雰囲気をつくり出したりするなど、児童生徒のいじめや不登校を誘発し助長する要因になるとも考えられています。

## 児童虐待

助けを求めることを意思表示で

きないような幼児や児童を、親などが虐待する事件が多発しています。また、児童買春や性的虐待など、児童の商業的性的搾取の問題も国内外で深刻になっていきます。虐待は、大人がその権力を乱用した、子どもへの人権侵害です。

## まずは大人自身の意識改革

少子高齢化や高度情報化などによる社会環境の変化は、子どもにさまざまな影響を与えています。特に、日常生活における実体験や人との関わり合いなどの不足が、子どもの社会性や思いやりの心を育ちにくくしていると言われてい

同時に、受験によるストレスや情報のはらんなどの社会風潮も子どもの健全な発達を阻害しています。

他人に対する思いやりや命の大切さは、大人が身をもって子どもに教えるものです。こうした問題を解決するためには、まずは大人自身から意識改革する必要があります。

なかなか実態がつかみにくい子どもの人権問題。子どものSOSに早めに気づくためにも、日ごろから子どもと会話を交わすなど、不安なく話のできる信頼関係を築くことが大切です。



# 農地の転用には許可が必要です



農地は農業をするうえで大切なものであり、私達の生活環境を保全する役割も果たしています。農地は、一度それ以外のものにされると元にもどすことが困難な、かけがえのないものです。農地転用許可制度は、将来に向かって、優良な農地を確保できるよう、土地の合理的な利用を図りながら適正な農地の転用を行うための制度です。

農地転用とは、農地を農地でなくすこと、つまり農地に区画や形質の変更を加えて住宅用地や工場用地、道路、山林など農地以外の用地に転換することをいいます。

農地は、私達が生きていうえで欠かせない食料の大切な生産基盤です。とくに、耕地面積が狭いうえ人口が多いわが国は、食料自給率も低く、優良な農地は大切に守っていく必要があります。また最近では農地の持つ国土や自然環境の保全機能の役割にも注目が集まっています。これらの理由から農地の転用には農地法で一定の規制がかけられています。

すべての農地が転用許可の対象となっています。地目が農地であれば、耕作がされていなくても農地性（農地として活用できる状態）がある限り農地として扱われます。また、地目が農地でなくても、耕作の用に供されている土地も農地とみなされます。

農地を一時的な資材置場、作業員仮宿舍、砂利採取場などとして利用する場合も転用となり、許可が必要となります。

自分の農地の保全または利用上必要な施設（耕作の道路、用排水路、土留工、防風林等）に転用する場合は、面積に関係なく許可は要りません。温室、畜舎、作業場など農業を営もうえで必要な施設に転用する場合には、その面積が2アール（200平方メートル）未満であれば許可は要りませんが、書類の提出は必要です。

農地を転用したり、転用のために農地を売買するときは、原則として農地転用許可を受けなければなりません。また、許可後において転用目的を変更する場合には、事業計画の変更等の手続きを行う必要があります。この許可を受けないで無断で農地を転用した場合や、転用許可に係る事業計画どおりに転用していない場合等には、農地法に違反することとなり、工事の中止や原状回復等の命令がなされる場合があります（農地法第83条の2）。また、3年以下の懲役や100万円以下の罰金という罰則の適用もありますのでご注意ください（農地法第92条）。

# 町 政 スポット ニュース



## Spot News



水道課 下水道係

### 福祉

戦没者等の妻の方へ

特別給付金が支給されます

平成5年4月2日以降に戦傷病者と婚姻された妻又は同日以降に障害給付を受け始めた戦傷病者の妻であつて、平成13年4月1日において、戦傷病者である夫が第5款症以上の増加恩給等を受けている場合

(額面15万円(軽症者半額)、5年償還の国債)  
平成8年5月に最終償還を迎えた戦傷病者等の妻に対する特別給付金の受給権を取得した妻であつて、戦傷病者等である夫が平成5年4月1日から平成8年9月30日までの間に公務傷病以外の原因により死亡(平病死)した場合  
(額面5万円、5年償還)

### の国債)

請求期限は、平成16年9月30日までです。この日を過ぎると、時効により権利が消滅し、特別給付金を受けることができなくなりますので、請求忘れのないよう早めに手続きください。

請求手続など詳しい内容については、川内町役場福祉課又は、愛媛県の長寿介護課までお問い合わせください。



児童手当の現況手当の届出はお済みですか？

児童手当を受けているあなた、もう「児童手当現況届」を提出しましたか？

まだの方は、役場福祉課

から送付した書類に6月1日現在の状況を記載し、次の添付書類をそろえて、早急に提出してください。  
この届の提出がないと、6月分以降の手当が受けられなくなりしますので、ご注意ください。

〔現況届に必要な添付書類〕  
年金加入証明書又は申立書受給者が被用者(サラリーマン等)である場合に提出してください。  
平成16年1月1日以降に川内町に転入した方は、以前住んでいた市区町村の「平成16年度所得証明書」が必要です。



### 下水道

下水道の排水設備工事は

公共下水道の供用が開始された区域内のお宅については、トイレや風呂、台所などから出る汚水を公共下水道へ流すための「排水設備工事」を行っていただく必要があります。

この排水設備工事は、下水道の供用が開始されてから6ヵ月以内(トイレの水洗化は、3年以内)に行うことが、下水道法等で義務付けられています。

排水設備工事は、関係者のご負担で行っていただきますが、町が指定した「指定工事店」でなければ工事をすることができません。

現在、80社以上が、排水設備工事を実施できる指定工事店に登録されていますので、下水道の排水設備工

### 問い合わせ先

- 福祉・年金 ..... 福祉課 ☎966-2223)
- 下水道 ..... 水道課 ☎966-2238)
- 予防接種 ..... 健康センター(☎966-2191)
- くらし ..... 総務課 ☎966-2222)
- もよおし ..... 教育委員会 ☎966-4721)
- 子育て支援センター(☎966-2080)
- 福祉館 ☎966-3306)



海・山・湖の休暇村  
04 - 05

さー夏だ！  
出かけよー



レジャー特集



## 町長の動静

- 5 / 19 児童館視察
- 21 川内町商工会通常総代会  
三位一体改革推進列島縦断シンポジウム
- 24 四国直轄砂防事業促進期成同盟会総会
- 25 地方財政危機突破総決起大会  
川内町観光協会通常総会
- 27 四国土砂防災ネットワーク議員連盟定期総会
- 28 川内町土地開発公社理事会
- 30 川内町さつき展表彰式
- 31 愛媛県四国縦貫・横断自動車道建設促進協議会総会
- 6 / 4 重信町川内町合併協議会
- 7 防災パトロール
- 10 議会運営委員会
- 11 温泉郡議長会
- 14 川内町重信町衛生組合議会
- 17 6月定例町議会(初日)

## 議会のうごき

- 5 / 13 川内町人権教育運営委員会 総務文教委員長
- 21 川内町商工会通常総代会 議長  
三位一体改革推進列島縦断シンポジウム 副議長  
人権教育協議会川内支部総会 総務文教委員長
- 24 四国直轄砂防事業促進期成同盟会総会 副議長
- 25 地方財政危機突破総決起大会 議長  
川内町観光協会通常総会 議長
- 27 四国土砂防災ネットワーク議員連盟定期総会 議長
- 28 川内町土地開発公社理事会 理事
- 30 川内町さつき展表彰式 議長
- 31 重信町川内町合併協議会新市市章候補選定小委員会 委員  
愛媛県四国縦貫・横断自動車道建設促進協議会総会 議長
- 6 / 4 国道494号整備促進期成同盟会総会 議長  
重信町川内町合併協議会 委員
- 7~9 愛媛県町村議会議長会役員視察研修 議長
- 10 議会運営委員会 議長・運営委員
- 11 温泉郡正副議長常任委員長研修会 議長・常任委員長
- 14 川内町重信町衛生組合議会 組合議員
- 15 社会教育委員会 総務文教委員長
- 17 6月定例町議会(初日) 全議員



事がお済みでない方は、是非ご相談ください。  
指定工事店の詳細については役場水道課 ☎966-12238)までお問い合わせください。

## 年金

### 国民年金保険料の

### 申請免除の更新について

現在国民年金保険料の免除(全額及び半額)を受けている方は、平成16年6月末日で承認期間が終了します。平成16年7月以降も続けて免除を受けたい方は、再度申請手続きが必要です。手続きは平成16年8月末日までに、役場福祉課まで次のものをお持ちください。  
また、新規の免除申請も随時受け付けておりますので、ご相談ください。

【免除申請に必要な添付書類】  
印鑑  
年金手帳

平成16年度分の所得課税証明書(平成16年1月2日以降に川内町に転入してきた方のみ)  
離職票や雇用保険受給資格者証等(平成15年中の失業が理由で免除申請する場合のみ)



## 役場福祉課からのお知らせをします!

平成16年度の老人福祉大会は実施しませんが、金婚式該当者等の方には記念品を予定しています。

### \*祝金婚式該当のご夫婦の方へ\*

昭和29年中に婚姻届を出されて金婚式を迎えられたご夫婦は役場福祉課(TEL966-2223)までお知らせください(昭和29年以前結婚され記念品を受取っていない方もお願いします)。

届出期限 7月9日(金)まで



泊まってみよう! 民宿  
04-05



山小屋利用でのんびり山歩き 04-05



家族でおでかけ1泊2日  
関西・中部 04-05



オートキャンプ場ガイド  
西日本2004

## 予防接種

風しんの予防接種を

受けましょう

現在、16歳から24歳の皆さん、風しんの予防接種はお済みですか？

今年になって、一部の地域で風しん患者が増加しています。また、過去5年間には年間0〜1例の発症件数であった先天性風しん症候群の患児が、今年3月で既に2例報告されており、先天性風しん症候群の発生も懸念されています。

そこで、風しん予防接種を受けている方が少ないといわれている昭和54年4月2日から昭和62年10月1日生まれの方を中心に、ぜひ予防接種を受けるよう厚生労働省は勧めています。

Qなぜ、風しんの予防接種を受けたほうがいいの？

A.1 大人になってかかると、脳炎など重い合併症をひきおこすから。

A.2 妊婦さんがかかると、先天性風しん症候群（心臓病、難聴、白内障など）の赤ちゃんが生まれることが多いから。

風しんの予防接種を受けていない方は、女性も男性もすんで受けましょう。詳しくは、健康センター（☎966 2191）までお問い合わせください。

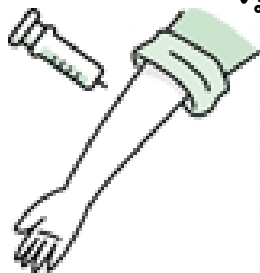

## くらし

悪質な投資商品に

ご注意ください

近年の金融自由化とともに、新たな投資商品やさまざまなサービスが増えており、個人でも資産の運用がしやすくなりました。

こうした商品は一見、銀行の預金などに比べて利率なども高いことから、利益が大きく、非常に魅力のある資産の運用法のように見えます。

しかし、これらは利益を出す仕組み自体が複雑で、投資経験の少ない人の場合、自分にとって適切な財産運

用であるかどうか、判断することが難しいものです。ましてや、片手間に運用して利益を出せるものではありません。

また、銀行預金などのような、投資した資金（元本）に対する一定の保証もないため、金融市場や為替相場などの動き、投資先の会社の業績などにより、元本を失うような大きな損失を被ることがあります。

こうした投資商品に関するトラブルを未然に防ぐためには、まずその商品がどういった性質のものか、しっかりと理解するまで説明を求め、また、商品を扱う会社が信用できる会社であるかどうか調べるのが大切です。

見覚えのない架空請求に

ご注意ください

悪質な業者が、郵便や携帯電話、メールなどにより、有料コンテンツ、ツーショットダイヤル、出会い系サイトなどの情報を多数の人に無作為に請求する「架空請求」。

「利用した覚えのない有料コンテンツの情報の請求がメールで送られてきた」「支払う必要があるのか」などの苦情や相談が、数多く寄せられています。

架空請求のなかには、書面に脅しのような文書が書かれており、「支払わなければ大変なことになるかもしれない」「面倒だから」といつて指定された預金口座に現金を振り込み、被害にあうケースも出ています。

請求書の内容について、利用していないのであれば、一切支払う必要はありません。面倒だからといって、請求されている料金を支払うことは、利用を認めたことになり、その情報が業者間で流れて、新たなトラブルの原因になってしまいます。

見覚えのない不当な請求には、絶対に応じないように注意しましょう。



福岡ベストスポット  
04 - 05



阿蘇・くじゅう 黒川温泉  
04 - 05



お手軽アウトドア関西  
04 - 05



日帰り・一泊関西大満足の  
格安家族旅行



## 7月のもよおし

子育て支援センターから

### 子育て広場

日時

7月17日(土)

9時30分～11時

(受付 9時～9時30分)

集合場所

川内保育園 遊戯室

内容

・「救命救急法」実技

・お父さんとボールで遊ぼう

持参品

水遊びのできる服装、

お茶、タオル、着替えなど



### あおぞら広場

保育園の園庭を開放して  
います。園児と一緒に親子  
で砂場や固定遊具などで遊  
びませんか？遊びの後は紙

芝居や絵本の読み聞かせ、  
手遊び、井戸端会議なども  
行っています。

金曜日

時間 9時～11時

場所 川内保育園 園

庭(雨天時は健康センタ  
ー2F「ことばの教室」  
で行います。)

火曜日

時間 9時～11時

場所 福祉館

### 育児相談

子育ての悩みや不安なこ  
となどの相談をお受けして  
います。(☎966 2080)

### 福祉館から



福祉館では下記事業や講座を定期的に行って  
います。各種相談事業日には愛媛県人権対策  
協議会の各種相談員連絡協議会より相談員が  
来館し、皆様からの相談をお受けしますので、  
お気軽にお越しください。

日	行事名	開催時間
6日(火)	健康体操	午後7時30分～
8日(木)	交流学習会(カラオケ教室)	午後7時30分～
12日(月)	行政相談	午後1時～4時
13日(火)	健康体操	午後7時30分～
20日(火)	健康体操	午後7時30分～
27日(火)	健康体操	午後1時～3時
28日(水)	各種相談事業	午後7時30分～
30日(金)	人権問題懇談会	午後7時30分～

### 第48回 愛媛夏季大学

### 藤田弓子講演会

#### ハツラツ人生

いつも何かにときめいていよう



講師プロフィール

映画・ドラマ・司会で知られるシ  
ャキシャキ女優。東京都生まれ  
の東京育ち。NHK朝の連続テ  
レビ小説「明日こそ」でデビュー。  
また、NHKテレビ「連想ゲーム」  
の女性軍キャプテンを務めるなど、  
お茶の間で知られ、幅広く活躍中。

日時 7月17日(土)

受付 午後7時30分～

開演 午後8時～

場所 中央公民館大ホール

受講料 400円

詳しくは教育委員会(Tel 966-4721)まで

### 公民館交流バレーボール大会

日時

7月4日(日) 午前8時から

場所

川内体育センター・川上小学校体育館



車でお越しの際は、乗り合わせをお願いします。



るるぶお台場汐留舞浜  
04-05

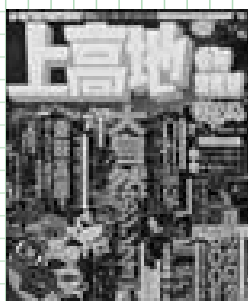

上高地 乗鞍・奥飛騨  
04-05



富士山・富士五湖  
04-05



るるぶ立山黒部  
アルペンルート 04-05

🌸 さつき展 🌸



5月28日から30日にかけて第28回を迎えた恒例のさつき展が中央公民館大ホールで開催されました。今年も、会場には大勢の人々が訪れ、愛好家が丹精こめて育てた見事なさつきを熱心に見入っていました。また、最終日にはさつきのチャリティー即売会や入賞者への表彰式なども行われ、多くの方がさつきをとおして親交を深めていました。



入賞者結果

町長賞	戒能 毅	金賞	八木 英雄
文化協会会長賞	中島 菊政	銀賞	小倉 文男
議長賞	福島 光義	銅賞	渡部 元衛
教育長賞	黒川 盛昭	努力賞	森田 勝
商工会会長賞	八木 清見	管理賞	渡部 晴雄
会長賞	近藤 信郎	苦労したで賞	菅 一正
アイデア賞	高須賀定輝		

レクリエーションスポーツ大会



6月6日、川内町レクリエーションスポーツ大会が川上小学校体育館で行われました。今年の大会の競技はスマイルボウリングです。このスポーツは平らな所ならどこでも行え、子どもから高齢者まで楽しめるようにアレンジされたボウリング形式のゲームです。参加者は、5人組に分かれてスマイルボウリングの交流試合とニュースポーツ体験コーナーで楽しく過ごしていました。

スマイルボウリング交流試合結果

- 1位 流星ハッスル
- 2位 モリオファイターズ
- 3位 ビクトリー

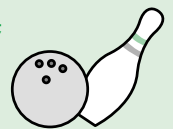



## 高齢者叙勲



細川  
光義氏



菅野  
忠氏

5月31日、高齢者叙勲で旭日双光章を受章された菅野忠氏(88才)と旭日単光章を受章された細川光義氏(88才)に愛媛県から勲記と勲章が伝達されました。お二人は、永年にわたる地方自治への多大なる貢献が認められ、今回の栄えある受章となりました。

## ボランティアで美化清掃



5月8日、ボランティア連絡協議会が表川の土手や松山自動車道側道の美化清掃を行いました。今年は松下寿電子工業の労組も初参加し、110名をこえる人数になりました。参加者は、心地の良い汗を流しながら1時間半ほどかけて800キロ以上ものごみを集めました。

## 会長杯バドミントン大会



5月16日、川内体育センターで152名の参加者を集めて、第16回目となる会長杯バドミントン大会が開催されました。参加者は1部から4部に別れて白熱した試合を展開しました。

### 試合結果(川内町関係のみ)

1部	優勝	野中 雄樹・高須賀慎一郎
2部	準優勝	東 将平・高木 大樹
	第3位	鎌田 誠司・清家 信
4部	準優勝	中島 勝昭・長曾我部幸治

## 自転車安全教室



5月20日から6月3日にかけて、川上小学校で3年生以上を対象とした自転車安全教室が開かれました。この教室は、自転車の正しい乗り方と交通安全のルールを守るためのもので、参加した児童達は、交通安全指導員の丁寧な指導のもと、校庭にかかれた白線に従ってペダルを踏んでいました。



## 愛媛県空手道選手権大会

5月16日、菊間町で全国大会予選を兼ねた愛媛県空手道選手権大会が開催されました。



### 優勝

小野 真治(川上小2年)団体・型  
渡部 洋士(川上小3年)個人・組手および団体・型  
渡部 耕士(川内中2年)団体・組手

### 準優勝

合田 崇(川内中1年)個人・型および団体・型

### 第3位

渡部 洋士(川上小3年)団体・組手  
近藤 辰栄(川上小5年)個人・型・組手  
および団体・組手  
近藤 成益(川内中2年)個人・組手  
江戸 暢(川内中2年)個人・組手  
渡部 耕士(川内中2年)個人・団体・型

以上の上位者は、8月、県武道館で開催される全国大会に出場が決定しました。

「みんなのひろば」に耳寄りな情報をお寄せください。満1歳おめでとうのコーナーでは、8月生まれの満1歳児を募集します。7月5日までに役場総務課広報係(☎66-2222 E mail: soum@town.kawauchi.ehime.jp)まで写真とコメントをお寄せください。

## 7月18日(日)は、町内一斉美化清掃です!



みんなの町をみんなできれいにしましょう

## 文芸

表川吟社五月例会報

戒能 多喜 報

麦秋やきらりと光る腰の鎌	田中 笹子
花蜜柑朝一番の風甘し	高須賀多美
緑の下へ雨しぶぎけり蟻地獄	樋口 史子
麦秋や空席目立つ定期バス	菅野 美岬
麦秋や今朝のトーストこんがり	仙波 淑子
雨宿りする辻堂や蟻地獄	宇和川春鳥
孫に読むグリム童話や麦の秋	渡部てるみ
播鉢の仕掛け巧みや蟻地獄	菅野 久子
真新しい傘に弾ける走り梅雨	野中 加寿
溪流の音くぐもらせ新樹萌ゆ	領家 世津
誕生日に届く絵手紙藤の花	近藤 市女
分校の授業参観新樹の香	渡部 五月
朝虹や街を眼下にゴルフ場	菅野 美代
今しがた生まれし雲や夏木立	宮崎 越路
湧き上がる氏神の森楠若葉	相原 初子
結願寺に納める杖や走り梅雨	宇和川悠起
下校時を知らずチャイムや麦の秋	戒能 多喜



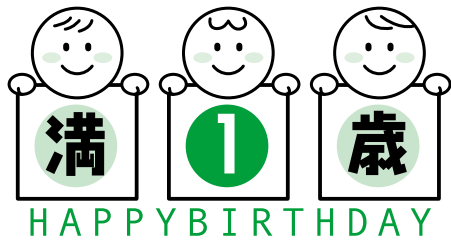

下沖  
渡部

晴大くん  
(6月11日生)

お兄ちゃんと元気に遊んでネ!  
(父・母より)

## 婦人会から

田植えを終え、ほっとしておいでと思います。お疲れ様でした。すっかり夏になり、野菜や花の育成が目立ちます。EMの発酵の容易なこの時期、支部や地域でのボカシ作りや米のとぎ汁“EM発酵液”作りはいかがでしょうか。いつでも用具を持参してまいります。ご連絡ください。

町内一斉美化清掃

日時 7月18日(日)  
子どもさんにも呼びかけて、町内を美しくしましょう。  
中予地区婦人教育研修会

日時 7月9日(金)  
10:30~15:00  
9:00 中央公民館出発

場所 砥部町中央公民館  
内容 青少年健全育成  
地域づくり

桜学級

日時 7月21日(水) 19:30~  
場所 川内町中央公民館  
内容 人権教育について  
講師 寺澤 房和先生

7月ボカシ作り  
日時 7月25日(日) 13:30~  
場所 健康センター 1階ロビー  
米のとぎ汁をお持ちください。



平成15年度第1回さくら学級の様子です。

## なつかしの しゃしん

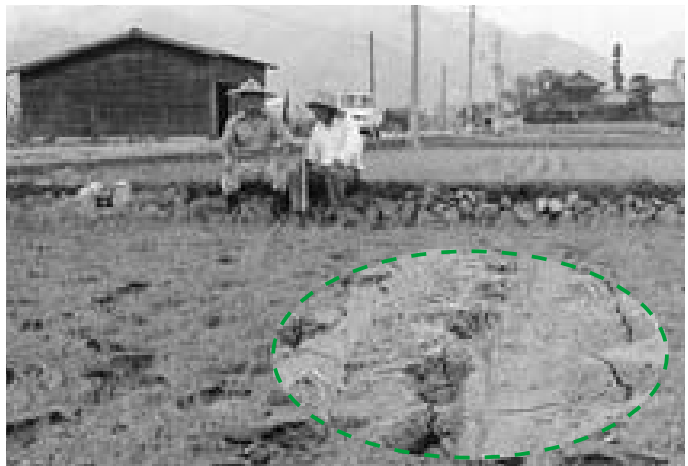

### カラ梅雨

「わしらが覚えとるのは、昭和9年と14年じゃったと思うが、あの時はひどかったぞな。田植えした後は水口に石炭をまいているわさなんだけんな。土瓶で水をかけたり、草をけすつたりして難儀したもんよ。結局、あの時は、一反に二、三俵しか取れなんだなあ。」という言葉で始まっているのは、昭和57年7月号の表紙です。  
この年は、記録的なカラ梅雨で6月の降雨量としては明治36年の45ミリにつぐもので、松山地方では54ミリだったようです。  
写真は、田植えが終わったばかりの北方の水田でひび割れが入った痛々しい田んぼの様子を伝えています。雨は、災いにもなりますが、恵みにもなるものです。

なつかしの写真を募集します。  
役場総務課広報係まで一報を!

### 川柳もづく吟社六月例会報

岡本 武士 報

保護色に変身をして生きのびる 岡本 武士  
単調な色で売り出す伊予餅 高岡 紫温  
色を足しわが人生を書き直す 松岡 義国  
連休を当てに田植えの予定組む 平岡 深舟  
連休は安近短に勝る家 大島 実  
小皺顔お洒落眼鏡で若く見せ 篠森美登里  
踊りなら玄人はだしと売れる顔 野中 友親  
打ち解けて眉間の皺が消えてくる 藤原 玲子  
めずらしや今日は社長のエビス顔 佐々木胡舟  
八頭身等と流行らぬ世辞を言い 高瀬喜撰亭

会内 8月7日(土) 午後7時より  
場所 中央公民館  
宿題 古い・水・情  
お気軽にいで下さい。

## 募 集

平成17年歌会始詠進歌

お題  
「歩み」と定められました。  
詠進要領

・お題を詠み込んだ自作の短歌で一人一首（未発表のものに限ります。）

・用紙は、半紙（習字用の半紙）とし、毛筆で自書してください。

・書式は、半紙を横長に用い、右半分にお題と短歌、左半分に郵便番号、住所、電話番号、氏名（本名・ふりがなつき）、生年月日および職業を縦書きで書いてください。

詠進の期間

9月30日まで

郵便のあて先

〒100-8111 宮

内庁」とし、封筒に「詠

進歌」と書き添えてください。

問い合わせ先

宮内庁式部職あてに、郵便番号、住所、氏名を書き、返信用切手をはった封筒を添えて9月20日までに申し込みください。  
宮内庁ホームページ  
<http://www.kunaicho.go.jp/12/d12-03.html>

書式図長  
(横書)

お題「歩み」	住所	職業
〒	氏名	生年月日
(山折り)	電話番号	

森林経営セミナー

愛媛県では、新規参入者等の森林経営への取り組み

を促進するとともに、意欲的な森林経営者の育成を目的に、他産業に従事している森林所有者や退職後森林経営に取り組みようとしている方々等を応援するため、

森林・林業全般にわたる知識や多様な森林経営技術等を学ぶ、森林経営セミナーを開講します。

森林・林業を取り巻く最新情報や森林の活用方法等について、実技や現地研修を通じて学んでみませんか。

対象は、森林所有者の方、森林の管理、経営に関心のある方、右記又はに該当する方で5回のセミナーに継続して出席できる方です。

申し込み期限

7月30日(金)まで

問い合わせ先

林業技術センター研修課

(☎0892・21・0690)

## もよおし

ふれあい魚ツチング & 中予水産試験場体験

中予水産試験場と中予栽培漁業センターを広く一般の方に開放して、水産業と試験研究の内容などについて理解を深めていただきます。

ふれあい魚ツチング

・日 時

7月25日(日) 10時～15時

中予水産試験場体験

・日 時

7月31日(土) 9時～12時

場所は、ともに中予水産試験場伊予市森字末宗甲

1213(で行います。)

問い合わせ・申し込み先 中予水産試験場

(☎983・5378)

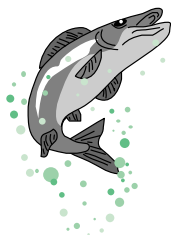

退職後の職業生活設計

在職中の高齢者で職業生活設計を考えている人、定年退職後の再就職を考えて

いる人などを対象にしたセミナーです。

日 時

毎週木曜日 10時～11時

場 所

愛媛県高齢期雇用就業支援センター（銀天街ショッピングビルGET4階）

定 員

30名程度

問い合わせ先

詳細については、次のところまで。

愛媛県高齢期雇用就業支援センター

(☎913・7031)

## 相 談

心の健康相談

松山中央保健所では精神疾患や痴呆についての相談、悩みや不安を解消するための相談等を保健師が受け付けておりますので是非ご利用ください。必要に応じ、予約制で医師による相談も受けることができます。

日 時

毎月第1・3月曜日

内 容

個別相談



問い合わせ先  
松山市北持田町132  
松山中央保健所  
健康増進課  
精神保健福祉係  
(☎941・1111)

難病に関する相談

松山中央保健所では、難病の患者さんとご家族を対象に次のような事業を実施しています。

難病窓口相談

医師、保健師栄養士等が病気や療養生活のご相談に応じます。

日時

毎月第4水曜日

9時～11時(要予約)

難病訪問相談

窓口相談に来られない方にはご自宅に保健師が訪問し、療養生活のご相談に応じます。

問い合わせ先

松山市北持田町132  
松山中央保健所  
健康増進課  
精神保健福祉係  
(☎941・1111)

子どもの人権問題に関する12時間電話相談

相談内容

いじめ・体罰・虐待等子どもの人権問題に関するあらゆる相談(無料・秘密厳守)

日時

7月27日(火)

午前9時～午後9時

電話番号 フリーダイヤル

0120・025・550

相談担当者

人権擁護委員 弁護士資格のある人権擁護委員、法務局職員

主催

松山地方法務局

愛媛県人権擁護委員連合会

いじめ・なやみ等の教育相談

日時

毎週火曜日

8時30分～17時

場所

川内町中央公民館

教育相談室

内容

いじめ・不登校・学業不振等の教育上の悩みについて本人または保護者、関係者からの相談

相談員 教職経験豊かな教育相談員が相談に応じます。(無料・秘密厳守)

人権相談所

日時

7月7日(水)

13時～16時

場所 川内町中央公民館

相談内容

差別、家庭内の問題、近隣との紛争など  
相談担当者 法務局職員、人権擁護委員

第11回市民ミュージカル『白鳥の湖』

日時 7月18日(日)19日(月)  
10:00開場 10:30開演  
14:30開場 15:00開演

場所 松山市コミュニティセンター  
「カメラリアホール」

料金 一般 1,500円 高校生以下 800円

お問い合わせ先 Tel 921-8222

7月ごみの収集日

もえるごみ

清掃センター ☎966-4989

収集曜日	収集地域	収集変更日又は収集休止日
毎週 月・木	東谷・西谷・土谷 滑川・奥松瀬川	振替収集は行いません
火・金	北方東・北方西 南方東・南方西	振替収集は行いません
水・土	町西・町東 横瀬団地・前松瀬川	振替収集は行いません

もえないごみ・粗大ごみ

収集地域	ペットボトル・トレイ類・廃プラスチック類	廃プラスチック類	ガラス・空ビン類及び蛍光灯類	粗大ごみ	空き缶電池類
東谷・西谷・土谷 滑川・奥松瀬川	7/5(月)	7/22(木)	7/12(月)	7/22(木)	7/26(月)
北方東・北方西 南方東・南方西	7/6(火)	7/20(火)	7/13(火)	7/20(火)	7/27(火)
町西・町東 横瀬団地・前松瀬川	7/7(水)	7/21(水)	7/14(水)	7/21(水)	7/28(水)

アテテネ...

—この夏、最大のドラマをあなたに—

サマージャンボ宝くじの収益金は、市町村の明るく住みよい街づくりに使われます。

発売期間は

7月12日(月)から7月30日(金)まで

7月の当番医 (診療時間 午前9時～午後5時)

日	当番医	住所	電話
4日(日曜日)	愛媛病院	重信町 横河原	964-2411
11日(日曜日)	さとう耳鼻咽喉科クリニック	重信町 志津川	990-1133
18日(日曜日)	中川病院	松山市南梅本町	976-7811
19日(海の日)	藤石病院	重信町 志津川	964-1234
25日(日曜日)	北上靖博整形外科	松山市平井町	975-3753

## 献血

日時 7月26日(月)

場所 松下寿電子工業(株)

7月は「愛の血液助け合い運動」月間です。

現在、輸血に必要な血液は、すべて献血によって確保されています。しかし、少子高齢化社会の進展に伴い、献血可能人口が減少する一方で血液需要は増加傾向にあり、今後の受給関係は厳しくなることが予測されています。このため、今後一層の推進が望まれる成分献血と400ml献血に対する理解と協力を求めるため、今年も7月1日から8月31日までの2ヵ月間、全国一斉に「愛の血液助け合い運動」を実施します。これから、暑さの厳しい季節を迎えますが、夏期には献血者が減少しがちで血液が不足する傾向にあります。多くの方々の大切な生命を守るため、皆様のご理解とご協力をお願いします。



## 飼えなくなった犬・ねこ

## 所有者不明の犬、拾得したねこの引取り

日時 毎週木曜日 午前8時30分～9時

場所 健康センター

持参品 印鑑・登録をしている犬は、鑑札、狂犬病予防注射済票

犬の登録・狂犬病予防注射について

すべての飼い犬について、生涯1回の登録申請と年1回の狂犬病予防注射をすることが、義務づけられています。また、登録をされていない飼い犬がいる場合は、健康センターへ申請してください。また、狂犬病予防注射をされていない場合は、お近くの動物病院で注射を行い、健康センターで注射済票を受け取ってください(注射は生後90日未満の子犬を除きます)。

## 健康講座

いきいき健康講座

「老人の精神保健について」

日時 7月21日(水) 午後1時30分～3時

場所 健康センター

講師 愛媛大学医学部附属病院  
精神科神経科 銚石 和彦先生

いきいき健康講座



「睡眠と睡眠関連疾患について」

## 健康百科

## 日常生活におけるパソコン利用の健康課題

ユビキタスネットワーク(いつでもどこにでもつながる)時代の到来が間近に迫る中、パソコンをはじめとするコンピューター機器の日常生活への浸透は目覚ましいものがあります。このような状況で見過ごされやすいのがパソコン利用時の健康課題で、誤解や油断がつきまといがちです。

## 【電磁波について】

パソコンの表示装置などからの電磁波暴露によって健康被害が引き起こされるという証拠は現段階では得られておらず、過度に心配する必要はありません。例えば、ブラウン管で発生するX線は前面ガラスが十分厚いのでほぼ完全に吸収され、わずかに放射される紫外線についても冬場の窓越しの紫外線よりはるかに少ないとされています(産業衛生学雑誌)。一方、「液晶モニターは電磁波が発生しない」などは誤解であり、AC DCアダプターから低周波磁界が発生しています。ただし、50cm以上の距離を確保すれば問題ないとされています(産業衛生学雑誌)。

## 【高齢者のパソコン作業】

加齢に伴い目の調節力(焦点合わせ)機能低下が進行し、遠近両用眼鏡を使用する老眼の方も多くなります。パソコン利用時に近用眼鏡を使用した場合、遠近両用眼鏡の使用に比べて首の上下運動範囲が小さい傾向を認めるとの報告があります(産業医学レビュー)。老視の方については、パソコン作業用に近用眼鏡を新たに調整することも、作業に伴う筋骨格系および視覚系の負担軽減の一助となる可能性があります。

## 【低年齢層のパソコン作業】

児童・生徒にもパソコン作業の筋骨格系および視覚系の負荷増大が指摘されており、大人用に設計されたパソコン関連機器(机・いす・キーボードなど)の使用に一因があるとされています。現在すぐに実行できる対策としては、ウェブ上に公開されているオレゴン州職業衛生局「小学校でのコンピューター利用の人間工学」が挙げられ、この日本語版(日本人間工学会 <http://plazal4.mbn.or.jp/yoshitake/cergos/cergos.html>)が参考になります。

労働現場と異なり、家庭などではパソコン利用に関する規制がありません。既に述べたように電磁波についての過度の心配は不要ですが、視環境や作業姿勢は長時間の使用に耐えがたい場合も多いといえます。今一度、皆さんのパソコンまわりの点検をおすすめします。

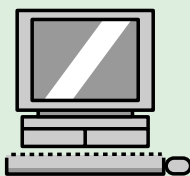

産業医 昇 淳一郎



## 町のうごき

(6月1日現在)

人口	11,343人	( - 6人)
男	5,414人	( ± 0人)
女	5,929人	( - 6人)
世帯数	4,084戸	( - 2戸)

## 人のうごき

(5月受付分・敬称略)

お誕生おめでとうございます

住所	保護者	生年月日	名前	前名
保免	栗田 善民	5. 5	善善	希
横団3	多田 仁保	5. 6	京光	加誠
三軒ユウカ	大西 司	5.14	光	翔
井内西	篠原 司	5.14	大	翔
保免	高橋 慎治	5.18	しゅん 駿	希
育院之木	菅 勉	5.20	まこと 慎	慎
吉久	宮下 完生	5.26	よし 佳	洋

ごめい福をお祈りいたします

住所	氏名	年齢	死亡月日	世帯主
保免	上田 義雄	72	5. 1	上田 義雄
上古市	篠森サカエ	73	5. 2	篠森 格
ガリヤ狂	藤田 金吾	80	5. 3	藤田 金吾
横灘	澁谷 薫	95	5. 4	澁谷 薫
音田	中川イズエ	88	5. 7	中川イズエ
和田丸	田井 敏博	62	5. 7	田井 勇
西之側	宇和川仁智勝	97	5.13	宇和川仁智勝
西東組	菅野 壯	61	5.18	菅野 稔
中村	村上 登	84	5.21	村上 勲
宮村	飯森九工門	85	5.27	飯森九工門
竹之鼻	高須賀義和	74	5.28	高須賀 正
西之側	近藤 正松	91	5.29	近藤 正松
日浦	近藤 好数	96	5.30	近藤 道孝

## 松山南署から

(6月10日現在・交通事故状況)

	本年	昨年比
発生	709	- 6
死者	3	- 6
傷者	853	+ 2

## 訂正とお詫び

6月号の「役員名簿」の欄で誤りがありましたので、以下のとおり訂正します。ここに謹んでお詫びいたします。

婦人会支部長

奥松瀬川	森 千工子	町	東 橘	順
前松瀬川	仙波恵美子	町	西 忽那	道代
北方西	渡部 深雪			

## 表紙の写真



5月17日、吉久の表川で行われたアユの放流です。今年は、重信川漁協と自然と共に生きる会の協力で川上小学校の5年生99名が体験しました。

水中メガネをもって近くの川に集まったあの頃。夏になると、泳いだり、魚を釣って遊ぶのが楽しみでした。いつの頃からか、私達は川から離れたが、あの頃の豊かな川を取り戻し、子ども達の居場所にしてほしいという活動が始まったようです。

## 編集後記

毎月、広報の締切りに追われて2年半余り...あっといいう間に月日が過ぎて、広報かわうち発行回数も残りわずかになってきました。川内町の最後の姿を、どのように皆さんにお伝えするかという大きな宿題を抱えながら、日々の仕事に追われる毎日が続いています。宿題の締切りも残りわずかです...

# 健康センターから

## 乳幼児健診

1歳6か月児健康診査

日時 7月27日(火) 受付 午後1時~2時

場所 健康センター 2階

対象児 平成14年11月~15年1月生まれの幼児  
(1歳6か月~8か月児)

内容 講話「赤ちゃんからこどもへ」

講師 愛媛大学助教授 吉松 靖文先生

身体計測、問診、小児科診察、歯科診察、保健指導  
(歯科、栄養)

持参品 母子健康手帳、アンケート(事前に送付します。)

乳幼児相談

日時 毎週水曜日 午前9時~12時

場所 健康センター 1階

内容 身体計測、育児相談

持参品 母子健康手帳

## 健康相談

健康相談・栄養相談

血圧測定、尿検査を行っています。健康に関することはお気軽にご相談下さい。

日時 毎週水曜日 午前9時~12時

場所 健康センター 1階 運動指導室

こころの健康相談

精神的に不安定な状態や、痴呆等の相談をお受けしています。

日時 7月9日(金) 午後2時~4時

場所 健康センター及び家庭訪問

内容 精神科医師を交えた相談

担当医師 真光園院長 大久保 巖彦先生

(注)予約制ですので、事前に保健師までご連絡下さい。

## 成人健診

成人健診

7月の成人健診は地区巡回です。検診内容が少なくなっていますのでご注意ください。

実施日	健診会場	受付時間	検診内容
7月15日(木)	奥松瀬川 公民館	午後2時~4時	基本健診、女性健診(検査日) 結核検診、肺がん検診、 大腸がん検診、前立腺がん検診
16日(金)	井内 公民館	午後2時~4時	基本健診、女性健診(検査日) 結核検診、肺がん検診、 大腸がん検診、前立腺がん検診
22日(木)	東谷 小学校	午前7時30分~9時30分	基本健診、女性健診(検査日) 結核検診、肺がん検診 胃がん検診、大腸がん検診 前立腺がん検診
23日(金)	土谷 公民館	午後2時~4時	基本健診、女性健診(検査日) 結核検診、肺がん検診、 大腸がん検診、前立腺がん検診

診察相談日

基本健診、女性健診を受診された方の結果に基づいた医師の診察、相談を行います。保健師、栄養士による相談も実施します。

日時 7月4日(日) 受付 午前9時30分~11時

28日(水) 受付 午後1時30分~3時

29日(木)

場所 健康センター

(注)7月4日(日)は、6月6日(日)に受診した方が対象です。



4 巨木の森に佇む本宮神社の本宮

巨木には、人を形を写す術があります。日本人は、木の文化をはぐくんできたとわれ、時を越えて生きる巨木に神々を感じ、ある時は村のシンボルとして仰ぎ、語りかけ、守られて生きてきました。現代にもわたって生長する巨木のほとんどは、何らかの形で土地の人々の暮らしや歴史と深く結びついています。

阿波内のお金蔵寺の境内にある4本の杉は、鎌倉加藤藤原平維茂の杉として有名です。高さは29メートル、27メートル、22メートル、25メートルの4本で、その樹齢は400年以上といわれています。この4本の杉は、寛永7年(1630年)、境内整備のために巨樹を種木上げた際に、樹木が埋められたようです。

国道からすぐに石段を上がって山門をくぐり、鐘楼を右に見ながら、3箇所のお殿を次々と登っていくと、本殿前のひとまわりの石段のうえに、巨木は姿を現します。

奥庭の左右に分かれ、それぞれ一本ずつ、本殿を守るようにそびえ立っているその巨木は、今もなお、あうぎな樹形を保っており、どっしりとした姿は、境内の森にいっそう荘厳さを与え、訪れる人の心に届ってくるようでした。

## 巨木めぐり



4 阿波内のお金蔵寺の境内にある4本の杉



4 阿波内のお金蔵寺の境内にある4本の杉