

平成13年9月  
No.339



広報

# し の け づ

町の動き(8月1日現在)

世帯数 …… 8,369(+ 9)  
人口 …… 22,876(- 19)  
男 …… 10,914(- 7)  
女 …… 11,962(- 12)



わんぱく広場

友達5人と

中島町へ

キャンプに行った。

初めて自分で

火をおこしたよ。

みんなで作った

カレーライスは

とっても

おいしかった!!

楽しい思い出が

またふえたよ。

第5回 重信町国際友好の翼

松山発  
チャーター便  
中国  
で行く



北京4日間の旅 <sup>11月</sup> 8日(木) ▶ 11日(日)

**訪問地** 北京  
**日程** 11月8日(木)～11日(日) (3泊4日)  
**旅行代金** 1人117,000円  
**旅行代金に含まれないもの**  
 ①旅券(パスポート)取得費用  
 ②1人部屋追加料金(26,000円)  
 ③傷害保険料金

**対象者** 20歳以上の町内在住者で旅行に耐えられる健康な方(学生を除く)

**募集人員** 約90名  
**募集期間** 9月3日(月)～9月20日(木)  
**申込方法** 役場1階総合案内または、3階総務課に備えている申し込み書に記入押印のうえ、申し込み期間内(土・日を除く)の8時30分から17時15分までに提出して下さい。

**渡航手続** 詳しくは旅行説明会(10月3日(水))でご案内します。

**問い合わせ先**  
 重信町国際友好の翼実行委員会事務局(役場総務課内)  
 ☎964-4400(代)

日 程		食事
11/8 (木)	午前 重信町より貸切バスで松山空港。チャーター便にて北京へ。 午後 世界文化遺産“天壇公園”や“天安門広場”見学。 北京(泊)	昼 夕
11/9 (金)	月から見える唯一の建造物“万里の長城・八達嶺”(世界遺産)や紫禁城こと“故宮博物院”(世界遺産)の見学。 夕食後京劇鑑賞。 北京(泊)	朝 昼 夕
11/10 (土)	三輪車で“胡同”めぐり。 餃子作りなど市民生活体験。 皇室庭園“頤和園”や北京一の繁華街“王府井”散策。 夕食時北京市の方と交流会。 北京(泊)	朝 昼 夕
11/11 (日)	午前 チャーター便にて松山へ。 午後 松山空港より貸切バスで重信町へ。	朝 昼

※都合によりスケジュールが一部変更になる場合があります。

# 合併調査特別委員会が視察研修

8月8日・9日の両日、牧議長と合併調査特別委員会の委員9名が、茨城県において合併に関する先進地研修を行いました。

茨城県は、鹿島市、ひたちなか市、つくば市、潮来市など、これまでも数多くの市町村が合併を行っている「合併先進地」であり、今回の合併検討にあたって、県が作成した合併推進要綱に基づき、県内各地で合併の気運が盛り上がっています。

今回の研修は、既に法定の合併協議会を設置し、合併に向けた積極的な活動を行っている

### 取手市・藤代町合併協議会

### つくば市及び荃崎町合併協議会

を訪問し、事務局の担当者から取り組み状況などについて説明を受け、活発な意見交換が行われました。



### 取手市・藤代町合併協議会

特徴的な取り組みとして、任意協議会で検討・調整を行ってきた事項を基に、新しいまちの方向を示す「シティプランニング21」を作成し、財政状況や計画の具体的施策のメニューなど、合併検討の資料として活用していました。

また、法定協議会の設置前から、両市町にある公共施設の相互利用を開始するなど、合併を前提とした取り組みが行われていました。

### つくば市及び荃崎町合併協議会

荃崎町は、筑波研究学園都市を構成する町の1つです。研究学園都市は国家プロジェクトとして、これまで長い年月と巨額の投資により建設が進んで来ましたが、今回、荃崎町が合併することで、一応の完成をみることになっています。荃崎町はつくば市に編入（吸収）されることとなりますが、住民との対話を大切にするという町長の方針のもと、懇談会などの開催を通じて、住民と行政が一体となった合併推進を行っていました。

# 募集



## 幼稚園

### 教育目標

- 豊かな人間性の基礎を育てる。
- 健康で明るい幼児を育てる。
- 心情豊かな幼児を育てる。
- 創造性豊かな幼児を育てる。
- 友達と仲よく遊び、楽しく集団生活のできる幼児を育てる。

平成一四年度入園の幼稚園児を次のとおり募集します。

### 入園資格

町内に住所があり、在住している幼児で、年齢は次のとおりです。

●一年保育（五才児）若干名  
平成八年四月二日から平成九年四月一日の間に生まれた幼児。

●二年保育（四才児）若干名  
平成九年四月二日から平成一〇年四月一日の間に生まれた幼児。

ただし、今回重信幼稚園は、募集いたしません。

●三年保育（三才児）  
平成一〇年四月二日から平成一一年四月一日の間に生まれた幼児。

### 諸費用（参考 平成二三年度）

入園料（入園時）五、〇〇〇円  
保育料（月額）四、〇〇〇円  
その他の諸費 給食費用等

### 入園申し込み方法

各幼稚園にある入園願書に必要事項を記入の上、幼稚園

に提出してください。

### 受付期間

一〇月一日から一〇月三十一日まで

詳しくは、各幼稚園または、教育委員会教育課まで。

重信幼稚園

☎九六四―三〇九二

北吉井幼稚園

☎九六四―五九五二

教育課

☎九六四―四四二〇



# 園児



## 保育所

### 保育目標

心身共に健やかで、たくましい子どもを育てる

- 健康で丈夫なからだをつくる。
- よく遊ぶ幼児を育てる。
- 成しとげる力を育てる。
- 生命を大切にし思いやりの心を育てる。
- 創意工夫する力を育てる。

平成一四年度の町立保育所  
入所受付を次のとおり行いま  
す。

### 入所資格

保護者のいずれもが、次の  
理由のため家庭での保育に欠  
けると認められる場合。  
1 家庭外で働いている。  
2 家庭内で子供と離れて働い  
ている。

3 妊娠中か出産後、間がない。  
4 病気または心身に障害を有  
する。

5 病人等の同居の親族を常時  
介護している。

6 災害の復旧に当たっている。

### 入所手続

役場福祉課または各保育所  
にある申し込み書に、必要事  
項を記入のうえ、各保育所に  
提出して下さい。

### 受付期間

一〇月一日から十一月三〇  
日まで。

（出産等の理由で途中入所を  
希望する方も、期間内に申請  
して下さい。）

### 保育時間

午前八時から午後四時まで。  
ただし、特に必要と認める場  
合に限り、早朝・延長保育を  
いたします。

※各保育所により、保育時間  
及び入所できる年齢等が異な  
りますので、詳しくは各保育  
所にお問い合わせ下さい。

### 保育料

各家庭の課税状況により決  
定します。

（平成一四年四月下旬決定予定）  
問い合わせ先

福祉課 ☎九六四一四四〇六

### 町立保育所一覧

保育所名	電話
双葉保育所	☎964-2233
南吉井保育所	☎964-2235
南吉井第二保育所	☎964-3122
拝志保育所	☎964-3003
上林保育所	☎964-6111

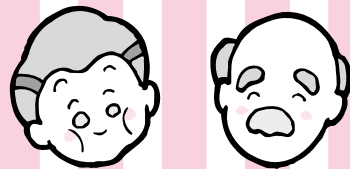

# おめでとうございます 結婚50周年!

## 金婚式該当ご夫婦 (敬称略)

### 樋口

奥村 勲・壽美子  
海稻 守壽・琴美  
土屋 比良光・寛美  
恒岡 和幸・サツキ  
藤田 弘・ミチ子  
渡部 清・春子  
渡部 將・貞美  
渡部 正美・美代子

### 横河原

岡本 信一・ヨシコ  
笠松 功・キクエ  
野口 一市・ハヤコ

### 志津川

森 元・好子

### 西岡

丹生谷 隆夫・ミチエ  
野村 榮夫・和美

### 見奈良

池川 敏朗・恵子  
門田 勝・政子  
和田 博・順子  
渡部 久満・シゲ子

### 田窪

大西 雪男・國子

### 大森 操・トミカ

田中 長憲・笑子  
中村 正利・サタミ  
成瀬 眞喜太・文子  
水田 實・百合子  
山田 重喜・潔子

### 牛淵

大西 治夫・文子  
松岡 珍生・延子

### 南野田

高橋 等・慶子

### 北野田

牧 正記・俊子  
松田 義晴・多鶴子

### 上林

山内 久夫・キヌエ

### 下林

竹村 政則・瑠璃子  
谷松 義一・エミ子  
正岡 末広・ミカ子

### 上村

永野 幸計・昭子

## 歩む歩む

## ウォーキングで健康づくり

国民健康保険

### 適度な運動は健康の秘訣

運動不足は、血管など体内のあらゆる器官や組織を衰えさせ、生活習慣病を促進させます。普段から適度な運動習慣を身につけ、病気になるにくい身体を作りましょう。

重信町国民健康保険では、誰でもどこでもできる、一番手軽で安全な運動法であるウォーキングを推進するため、次のものを用意しています。

#### ①記録用紙

歩いた距離(一日5kmずつ)が記録できます。重信町を出発し、札幌市をゴールする二千五百kmを記録するようになります。

#### ②反射テープ付きタスキ

夜間に歩く人のため、光るタスキを希望者の方に配布しています。

まずは近所を散歩するつもりで、気軽に始めてみませんか。

八月一日現在、一六〇三名の方が登録し、健康づくりのために歩いています。歩いた距離が五百kmになれば銅メダル、千五百kmで銀メダル、二千五百kmのゴール到着者には金メダルを進呈します。

役場保険年金課

☎九六四一四四〇八

### ウォーキングの健康効果

- ★老化を防ぐ!
- ★肥満を防ぐ!
- ★高血圧を抑える!
- ★動脈硬化を防ぐ!
- ★腰痛・膝痛や骨粗しょう症の予防にも!
- ★ストレスを解消!

# エアロビクス教室 受講者募集

好評を得ているエアロビクス教室を10月から開催します。気軽にお申し込み下さい。

**と き** 初級 毎週火曜日 (10/9～)  
中級 毎週水曜日 (10/10～)  
どちらも10:00～11:00  
全12回

**と ころ** ツインドーム重信 (多目的ホール)

**募集人員** 約30名 (先着順)  
**講 師** フィットネスディレクター  
愛媛県エアロビクス協会副理事  
井門 恵理子



## 「愛媛ゆかりの本」コーナー新設

くとしよかん

図書館1階に、愛媛にゆかりのある本を集めたコーナーを新設しました。どうぞ、ご利用ください。

図書の一部をご紹介します。

### 「北極点はブルースカイ」 河野兵市著

日本人初の780キロ単独踏破、たったひとりで、ただひたすら氷海上を歩き続けた一人の男の記録である。大自然と生命のやりとりをしながら、ただ歩くことだけに人として持ちうるすべての力を結集し、それでも足りないから「どうか、歩かせてください」と、祈り続けた心の軌跡でもある。

### 「四国の城と城下町」 井上宗和著

四国には、古代から近世に至る城の遺構が数多く、しかも良好な状態で残っている。まさに四国は“城のメッカ”であり、宝庫である。そして、なによりも四国四県に見られる特有の《風物詩》が、歴史の旅人を魅了せずにはおかないだろう。

### 「兵頭精、空を飛びます！」 中村英利子著

大正11年3月24日、三等飛行機操縦士の免許を取ってまもなく、精は赤新聞にスクランダルを書き立てられ、忽然と航空界から姿を消した。一体精に何があったのか、その後の人生はどのようなものだったのか。日本初の女性パイロットの物語。

### 「なにわの坊ちゃん」 石浜典夫著

「なにわっ子」の立場から、関西人らしい価値観に立ち、愛媛県民気質や魅力、特性等に言及されている。さらに、故・司馬遼太郎氏との思い出を回顧しながら、司馬氏の人物像や「坂の上の雲」等の作品の魅力を浮き彫りにする一方、松山市が目指す「坂の上の雲のまちづくり」にエールを送っている。

## れきみん

## れきみん

松山藩ゆかりの西岡焼展

### 3つの唐鳥 く探してみよう

20数種もある「豫・与州松山」の記録。砥部焼にまさるとも劣らない、見事な絵付けの陶磁片。数々の「なぜ?」「どうして?」を呼びおこす、200年前の西岡焼の破片たち。

今回は、そんな西岡焼のもう一つの「なぜ?」をご紹介します。

れきみん第一展示室で開催中(9月末まで)の西岡焼展をじっくりごらんになると、まったく異なる3つの場所から、まるで合わせ絵のように同じ模様の焼き物が出てきていることがわかります。それは「唐鳥」の模様。うち一つは、西岡窯跡周辺からの採取。しかも「素焼き」の状態であることから、まぎれもなく西岡窯で焼かれたことを示しています。では他の2点はどこにあったのでしょうか?答えはれきみん第一展示室で見つけてください。西岡焼の意外性が分かるかも(?)

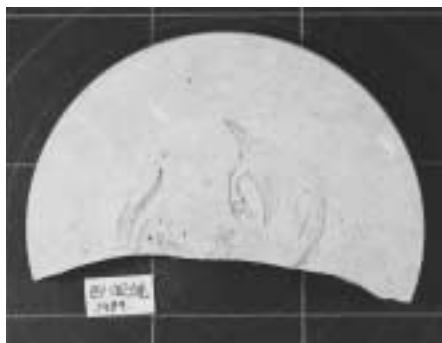

### 9月の休館日

3・10・15・16・17・23・24・30日

れきみん

れきみん

## れきみん

## れきみん

# 定員適正化計画の数値目標及び進捗状況

## ①定員適正化目標

平成15年を目標年とする重信町総合開発計画に基づいた今後の施策の展開、将来の新たな行政需要の増加等を考慮し、組織改革を実施するとともに適正な人員配置を行うよう努力します。

## ②定員適正化手法の概要

- (1)サンセット方式——期限の定められた事業については事業終了時に定員のスクラップを実施する。
- (2)民間委託等——委託可能なものについては委託化をすすめる。
- (3)組織機構改革——行政需要に対応した組織・機構改革を行う。

## ③定員適正化計画の年次別進捗状況（実績）の概要（各年4月1日現在）

	区 分	12年 計画前年	13年 1年目	13～15年 計	(参 考) 数値目標
一 般 行 政	減 員		1	1	
	増 員				
	差 引		△1	△1	△1(100%)
	職 員 数	135	134	134	134

注) 計画期間は、13年から15年までの3年間です。

注) (%)内の数値は、数値目標に対する進捗率を示します。

## ④定員適正化計画の年次別進捗状況（実績）の内訳

	区 分	12年 計画年	13年 1年目	13～15年 計	事由の概要
議 会	減 員		0	0	(減員事由)
	増 員		0	0	—
	差 引		0	0	(増員事由)
	職 員 数	2	2	0	—
総 務	減 員		0	0	(減員事由)
	増 員		0	0	—
	差 引		0	0	(増員事由)
	職 員 数	25	25	0	—
税 務	減 員		0	0	(減員事由)
	増 員		0	0	—
	差 引		0	0	(増員事由)
	職 員 数	9	9	0	—
民 生	減 員		1	1	(減員事由)
	増 員		0	0	欠員不補充
	差 引		△1	△1	(増員事由)
	職 員 数	57	56	△1	—
衛 生	減 員		0	0	(減員事由)
	増 員		0	0	—
	差 引		0	0	(増員事由)
	職 員 数	12	12	0	—
農 林 水 産	減 員		0	0	(減員事由)
	増 員		0	0	—
	差 引		0	0	(増員事由)
	職 員 数	15	15	0	—
商 工	減 員		0	0	(減員事由)
	増 員		0	0	—
	差 引		0	0	(増員事由)
	職 員 数	1	1	0	—
土 木	減 員		0	0	(減員事由)
	増 員		0	0	—
	差 引		0	0	(増員事由)
	職 員 数	14	14	0	—



# 町職員の給与費状況

## (1)人件費の状況（普通会計決算）

区分	住民基本台帳人口 (年度末)	歳出額 A	実質収支	人件費 B	人件費率 (B/A)	(参考) 11年度の人件費率
12年度	H13.3.31 22,793人	千円 7,445,032	千円 354,904	千円 1,308,270	% 17.6	% 15.5

(注)人件費には、特別職に支給される給料、報酬等を含みます。

## (2)職員給与費の状況（普通会計予算）

区分	職員数 A	給与費				一人当たり給与費 (B/A)
		給料	職員手当	期末・勤勉手当	計 B	
13年度	人 188	千円 623,670	千円 90,829	千円 267,553	千円 982,052	千円 5,224

(注) 1. 職員手当には退職手当は含まれません。  
2. 給与費は当所予算に計上された額です。

## (3)職員の平均給料月額、平均給与月額と平均年齢の状況 (平成12年4月1日現在)

区分	一般行政職			技能労務職		
	平均給料月額	平均給与月額	平均年齢	平均給料月額	平均給与月額	平均年齢
重信町	円 297,800	円 350,393	歳 38.3	円 234,600	円 245,615	歳 52.1
国	円 326,106		歳 39.9	円 289,315		歳 47.9

## (4)職員の初任給の状況 (平成13年4月1日現在)

区分		重信町		国	
		決定 初任給	採用2年経過日 給料額	初任給	採用2年経過日 給料額
一般行政職	大学卒	163,800円	181,400円	174,400円	188,900円
	高校卒	141,900円	151,800円	141,900円	151,800円

## (5)職員の経験年数別・学歴別平均給料月額の状況 (平成13年4月1日現在)

区分	経験年数10年～15年	経験年数15年～20年	経験年数20年～25年	
一般行政職	大学卒	281,200円	333,100円	380,900円
	高校卒	234,000円	294,600円	334,300円
技能労務職	中学卒	212,100円	223,000円	

(注)経験年数とは、卒業後すぐに採用され、引き続き勤務している場合の採用後の年数をいいます。

## (6)一般行政職の級別職員数の状況 (平成13年4月1日現在)

区分	1級	2級	3級	4級	5級	6級	7級	8級	計
標準的な職務内容	主事補 技師補 保育士	主事 技師 保育士	主査 保育士	係長 主査 保育士	所長 課長補佐 係長	所長 課長補佐	課長 所長	課長	
職員数	人 13	人 33	人 15	人 19	人 29	人 12	人 7	人 7	人 135
構成比	% 9.6	% 24.4	% 11.1	% 14.1	% 21.5	% 8.9	% 5.2	% 5.2	% 100.0
参考	1年前の 構成比	% 11.1	% 27.5	% 10.4	% 13.3	% 17.0	% 9.6	% 7.4	% 3.7
	5年前の 構成比	% 15.3	% 26.7	% 20.0	% 14.0	% 6.0	% 8.7	% 6.0	% 3.3

(注) 1. 重信町の給与と条例に基づく給料表の級区分による職員数です。  
2. 標準的な職務内容とは、それぞれの級に該当する代表的な職務です。

## (7)昇給期間短縮の状況

区分	合計		一般行政職		技能労務職	
	職員数 (A)	人	職員数 (A)	人	職員数 (A)	人
12年度	普通昇給期間(12～24月を) 短縮して昇給した職員数(B)	7	7	0		
	比率(B) / (A)	% 5.5	% 6.7	% 0		
	職員数 (A)	159	132	27		
11年度	普通昇給期間(12～24月を) 短縮して昇給した職員数(B)	19	19	0		
	比率(B) / (A)	% 11.9	% 14.4	% 0		
	職員数 (A)	159	132	27		

## (8)職員手当の状況

区分	重信町	国
期末手当	(12年度支給割合) 期末手当 6月期 1.45月分 12月期 0.60月分 3月期 0.55月分 計 3.60月分	(12年度支給割合) 期末手当 6月期 1.45月分 12月期 0.60月分 3月期 0.55月分 計 3.60月分
	勤勉手当 職制上の段階、職務の 級等による加算措置 有	勤勉手当 6月期 1.45月分 12月期 0.60月分 3月期 0.55月分 計 3.60月分 職制上の段階、職務の 級等による加算措置 有
退職手当	(支給率) 自己都合 勤奨・定年 勤続20年 21.0月分 28.875月分 勤続25年 33.75月分 44.55月分 勤続35年 47.5月分 62.7月分 最高限度額 60.0月分 62.7月分 その他の加算措置 国と同じ 退職時特別昇給 国と同じ 1人当たり 平均支給額7,986千円	(支給率) 自己都合 勤奨・定年 勤続20年 21.0月分 28.875月分 勤続25年 33.75月分 44.55月分 勤続35年 47.5月分 62.7月分 最高限度額 60.0月分 62.7月分 その他の加算措置 定年前早期退職 特別措置 (2%～20%加算) 退職時特別昇給 1号棒

(注)退職手当の1人当たり平均支給額は、前年度に支給した前職種に係る職員に支給された平均額です。

区分	全職種	
	職員全体に占める手当支給職員の割合	88.2%
支給対象職員1人当たり平均支給年額	25,520円	
手当の種類(手当数)	7	
特殊 勤務手当 (12年度)	代表的な手当の名称	支給額の多い 手当 ○保育所保育士手当 ○幼稚園教諭手当 ○町税徴収事務手当 ○国土調査手当 ○野犬等処理手当
		多くの職員に 支給されている 手当 ○保育所保育士手当 ○幼稚園教諭手当 ○町税徴収事務手当 ○国土調査手当 ○野犬等処理手当

区分	支給総額	
	12年度	27,558千円
時間外 勤務手当	職員1人当たり支給年額	141千円
	11年度	21,778千円
	職員1人当たり支給年額	111千円

区分	内容	国の制度との異同
扶養手当	△配偶者16,000円 △扶養親族2人まで6,000円(職員に扶養親族でない配偶者がいる場合そのうち1人について6,500円、配偶者がいない場合そのうち1人について11,000円)、その他の扶養親族3,000円 △満16歳から22歳まで子1人につき5,000円	同じ
住居手当	①借家 △基礎控除額12,000円 △全額支給限度額11,000円 △2分の1加算限度額16,000円 ②持家 △新築購入から5年間2,500円 △その他1,000円	同じ
通勤手当	●交通用具使用の場合(2km～以上20km未満のみ記載) 片道2km以上～5km未満2,000円 片道5km以上～10km未満4,100円 片道10km以上～15km未満6,500円 片道15km以上～20km未満8,900円	同じ

## (9)特別職の報酬等の状況 (平成13年4月1日現在)

区分	給料月額	
給料	町長	834,000円
	助役	665,000円
報酬	収入役	617,000円
	議長	320,000円
	副議長	263,000円
	議員	241,000円
期末手当	(12年度支給割合)	
	町長	6月期 1.45月分 12月期 1.60月分 3月期 0.55月分 計 3.60月分 加算率 15%
	(12年度支給割合)	
	議長	6月期 1.45月分 12月期 1.60月分 3月期 0.55月分 計 3.60月分 加算率 15%

# 国際音楽の日記念コンサート

## アンサンブルの夕べ

9月29日(土) 19時30分開演

- ☆演 奏 愛媛大学交響楽団  
 箏—松末真由美  
 尺八—阿部康人  
 フルート—田所博
- ☆プログラム ベートーヴェン「八重奏曲」  
 ヘイゼル「三匹の猫 もう一匹の猫」  
 長沢勝俊「萌春」  
 平井康三郎「子守唄変奏曲」 他

## 五十嵐 雅子ピアノリサイタル

10月6日(土) 19時30分開演

- ☆演 奏 五十嵐 雅子
- ☆プログラム  
 バッハ「フランス組曲 第5番」  
 ショパン「スケルツォ 第4番」  
 スクリャーピン「ソナタ第2番「幻想」」  
 ドビュッシー「前奏曲第1巻より」



他

**会場** 町民会館大ホール  
**入場料** 大人 1500円(当日1700円)・小中高生 800円(当日1000円)  
 ※9月29日、10月6日共通チケット。1枚のチケットで2つのコンサートをお楽しみください。  
**主催** しげのふ国際音楽の日記念コンサート実行委員会  
**共催** 重信町・重信町教育委員会  
**前売券発売所**  
 町民会館・役場・愛媛大学生協(城北店・医学部店・農学部店)・  
 松山大学生協・その他松山市内プレイガイド

# 11/2(金) 11/4(日) 文化祭 出品応募要項

## 美術展

### 出品種別

水墨画・絵画・書道・陶芸・写真・  
 手工芸・華道

### 出品点数及び作品規格

水墨画	(1)一〇号までの作品及び四半切の縦書き は一人二点以内。それを超える作品は 一人一点とする。
絵画	(2)軸表装で半切は一人二点以内。 (1)サイズは五〇号以下で、一人一点以内 とする。
書道	(2)額装し、作品名記入のこと。 茶掛又は半切で、表装する。
陶芸	一人二点以内
写真	一人二点以内
手工芸	一人二点以内

※華道については、町内華道社を通じて募集  
 しています。

### 申し込み方法

教育委員会教育課へ、一〇月二六日(金)ま  
 でに電話(☎九六四一四四二〇)で申し込  
 んで下さい。(二〇日から受付)

### 作品搬入・とき

一〇月三二日(水) 八時三〇分〜一七時  
 町民会館

### 展示作業

一〇月一日(木) 八時三〇分〜二二時

### 作品搬出

一〇月四日(日) 一七時〜二二時  
 ※不可抗力による損害については、責任  
 を負いませんの旨ご了承下さい。

## 文芸大会

### 〈俳句〉

応募数 一人当季雑詠三句  
 (未発表作品に限る)

### 申込締切

一〇月一九日(金)(厳守)  
 ※当日の席題は、一人二句以内で未発表作  
 品に限る。(当日受付)

### 〈短歌〉

応募数 一人当季雑詠三首  
 (未発表作品に限る)

選者 武市公子先生

### 〈川柳〉

宿題 「ワンマン」「かけ声」「運」「育て  
 る」の四題のそれぞれに二句

選者 上岡喜久子先生

### 〈申し込み方法〉

はがき等に、住所・氏名・電話番号を明  
 記し、一〇月一九日(金)までに左記へ提出し  
 て下さい。(郵送可)

教育委員会教育課(役場内)

重信町大字見奈良五三〇番地一  
 ☎九六四一四四二〇



# 女性だより

## 女性会議

### 独居・寝たきり老人ふれあい訪問

園児・小中学生たちの作品、手紙などを持って訪問します。

年に一度のふれあい訪問を楽しみにしています。

と き 9月14日(金) 11:00～

対象者 独居老人(75歳以上)  
寝たきり老人(65歳以上)

共 催 重信町社会福祉協議会

連絡先 重信町女性会議議長 藤岡侑子  
☎964-6679

## 中央レディース学級

### 「高齢者の外科手術」

外科の分野で活躍されている、国立療養所愛媛病院外科医長、小武内優先生を講師にお迎えして、第3回講座を7月10日開催しました。

「高齢者の外科手術」と題してスライドを使い、医学上の立場から詳しく説明を受けました。

愛媛病院における消化器外科の変遷、

高齢者の身体特性、胃癌の特徴、治療法の選択、術後の合併症について、また、年齢・余命との関連等。外科手術は、かなり身体に負担があり、それを支える余力がないと結果的に手術後、合併症を起こしやすくなるそうです。

手術前の注意点にもふれ、いろいろなトラブルを防ぐためにも、本人、家族を含めて病気の性質をしっかり説明してもらって、納得してから治療を受けること、また家族の協力が大切であると話されました。

万一、私も手術をする時がきたら今日習ったことを参考に、その場に臨みたいと思います。

(班長 安永力ヤ子)



## 婦人会 「夢を持って」

7月12日、婦人会館において、中予地区研修会が開催され、重信町から11名が参加しました。オリエンテーションの後、分科会に分かれ提言がありました。

第一分科会は、重信の大西会長の司会で、地域での子供たちのかかわりと題して発表がありました。健全育成を目指し、地域の子供の実態をつかみ、地域の行事にどう関わっていくか、学校・家庭・地域で連携し、協力して真剣に見直そうと話しました。

第二分科会では、「ゴミ減量についての発表があり、地球にやさしいゴミ減量サイクルの必要性を話し合いました。

午後からは「男女共同参画社会の実現に向けて」と題して、井伊磯子先生の講演があり、学習をして意識を変え不合理のない社会をめざそうと話されました。

最後に県職員の堺さんが、婦人会にはみんなに愛してもらいたい夢がある、夢を持って活動しよう、学習をくり返し新たな勉強をしよう、そして年齢にこだわらずいろいろな人とながりをもち、いっしょに活動する仲間を広げよう、と話されました。

婦人会にとって、大切なことを話され、いつまでも勉強の積み重ねが大切だと感じました。婦人会の根本を教えていただき、明るい大西会長に励まされながら歩んでいきたいと思いました。

(副会長 河野陽子)

# 予・防・接・種

## 風しん・ 三種混合2期 (ジフテリア・破傷風)

予防接種名	対象者	とき	ところ
風しん*	中学2・3年	9月20日(木)	重信中学校
三種混合 2期 (破傷風・ジフテリアDTワクチン)	小学6年生 (11歳・12歳)	10月12日(金)	南吉井小学校
		10月18日(木)	上林・拜志小学校
		10月18日(木)	北吉井小学校
	県立第1・2・3養護 学校生、町外小 学生、町外中学2・ 3年生、町内小・ 中学生未接種者	10月23日(火)	町民会館
注意事項	○各学校から配布される説明書をよく読み、希望される方は、学校に申し込んでください。 ○重信町に住民票があり、予防接種を希望される町外の小・中学校に通う児童・生徒の方々は、 <b>事前に福祉課保健婦までご連絡下さい。</b>		

\*中学校で行う風疹の予防接種は、昭和54年4月2日～昭和62年10月1日までの間に生まれた人について平成15年9月30日まで行います。

## ポリオ予防接種

ポリオは、別名小児マヒと呼ばれます。ポリオウイルスに感染すると、100人中5～6人はかぜのような症状、発熱、頭痛、嘔吐が現れ、まれに運動麻痺が起こります。

毎年5月・10月に実施しています。

とき	対象
10月4日(木)	平成13年2月1日～平成13年6月30日 生まれ及び生後90か月未満の未接種児
10月11日(木)	平成12年7月1日～平成13年1月31日 生まれ及び生後90か月未満の未接種児
受付時間	13:30～14:00 (時間厳守)
ところ	町民会館2階大ホール
持参品	母子健康手帳・予防接種手帳(予診票)・ 印鑑・体温計
注意事項	<ul style="list-style-type: none"> <li>●生後3～90か月未満の間に、6週間以上の間隔をあけて2回、経口服用します。 「予防接種手帳」及び「予防接種と子どもの健康」等の説明書を読み、よく理解してから受けましょう。</li> <li>●下痢をしていると接種できません。体調を確認してから来てください。</li> </ul>

## 巡回健康相談日程

測定日(予定)	時間	場所
9月17日	9:00～9:30	樋口公民館
10月22日	9:40～10:30	横河原公民館
11月26日	10:40～11:00	志津川集会所
1月28日	13:10～13:40	西岡集会所
2月25日	13:50～14:20	見奈良公民館
3月25日	14:30～15:00	田窪公民館
(おおむね毎月第四月曜日)	15:10～15:30	田窪団地集会所
9月18日	9:00～9:30	堀池集会所
10月23日	9:40～10:20	牛淵集会所
11月27日	10:30～10:50	南野田集会所
1月29日	11:00～11:30	北野田集会所
2月26日	13:10～13:40	新村集会所
3月26日	13:50～14:10	播磨台団地集会所
(おおむね毎月第四火曜日)	14:30～15:00	牛淵団地第1集会所
	15:10～15:30	八反地集会所
9月19日	9:00～9:30	上林公民館
10月24日	9:40～10:10	下林集会所
11月28日	10:20～10:50	上村集会所
1月30日	13:10～13:30	北野台団地集会所
2月27日	13:40～14:00	上樋集会所
3月27日	14:30～14:50	山之内荒木谷
(おおむね毎月第四水曜日)	15:00～15:20	山之内井口公民館

## 基本健康診査後の 血圧管理にぜひ、 ご利用ください!!

※健康手帳をご持参ください。  
※担当/地区衛生委員、保健婦、  
管理栄養士  
※12月はお休みです。



# 検診

## 各種検診内容

検診名	検診内容	対象者	料金
結核検診	胸部エックス線検査	18歳以上	無料
結核・肺がん検診	胸部エックス線検査、問診	40歳以上	200円
子宮頸がん検診	問診、視診、細胞診	30歳以上	600円
乳がん検診	問診、視診、触診	30歳以上	300円
胃がん検診	問診、胃部エックス線検査（バリウムを飲みます）	40歳以上	900円
大腸がん検診	問診、便潜血検査 <sup>注</sup>	40歳以上	500円
前立腺がん検診	問診、血液検査、直腸診	55歳以上の男性	500円
基本健康診査	<b>★検査項目★</b> 尿検査（糖・蛋白・潜血）、身体計測、血圧測定、問診 血液検査 ●脂質（総コレステロール、HDLコレステロール、中性脂肪） ●尿酸 ●貧血検査（色素、ヘマトクリット、赤血球数） ●血糖検査 ●肝機能（GOT、GPT、γ-GTP） ●腎機能（クレアチニン） <b>*精密検査（必要な方のみ）HbA1c、心電図、眼底検査</b>	40歳以上	無料

注）大腸がん検診を申し込まれた方には、検査セットを役場福祉課窓口で10月10日までお渡しします。

## 大腸がん検診（検体提出日）

とき	受付時間	ところ
9/4(火)	9:00~11:00	町民会館
9/6(木)	9:00~11:00	
9/13(木)	13:00~15:00	
9/14(金)	9:00~11:00	南吉井小学校体育館
9/19(水)	9:00~11:00	町民会館
9/26(水)	9:00~11:00	
9/27(木)・28(金)	9:00~11:00	上林公民館
10/1(月)	9:00~11:00	町民会館
10/2(火)	3:00~15:00	
10/3(水)	9:00~11:00	
10/10(水)	7:30~9:30 13:00~14:00	
10/17(水)	9:00~11:00	
10/29(月)	〃	

## 前立腺がん検診

重信町では、前立腺がんが特に増えています。ぜひ、この機会に受診しましょう。

とき	受付時間	ところ
9/12(水)・9/17(月)	13:30~15:00	町民会館

※55歳以上の男性対象、検診料金500円、問診票（受診票）持参

## 前立腺がん検診結果報告会

とき	受付時間	ところ
10/15(月)	13:30~15:00	町民会館

※がん検診を受診された方及び希望者（男女）対象  
 ※内容は、「がん検診結果報告会」「がんと前立腺の話」

## 基本健康診査

とき	受付時間	ところ	対象地区
9/4(火)	9:00~11:00	町民会館	志津川、見奈良、播磨台団地
9/13(木)	13:00~15:00		田窪団地、横河原
10/1(月)	9:00~11:00		田窪
10/10(水)	7:30~9:30		未受診者

## 胃がん検診

とき	受付時間	ところ
10/10(水)	7:30~9:30	町民会館

## 結核・肺がん検診

とき	受付時間	ところ
10/10(水)	7:30~9:30	町民会館

## 子宮・乳がん検診

とき	受付時間	ところ
9/13(木)・10/10(水)	13:00~14:00	町民会館

## 検診で検査値が気になる方…。

～栄養相談で食生活を見直してみませんか？～

実施日 毎月第2・第4金曜日

時間 9:00~12:00（1人に1時間程度 ※予約制）

※今年度から新たに運動相談（個別指導）も実施しています。

## 今月の母子保健事業

事業名（対象）	内容	とき	ところ
4カ月児健康診査（平成13年4月生）	赤ちゃんの健康の確認と相談（医師、保健婦、管理栄養士）	9月11日(火) 13:30~14:30	町民会館
10カ月児乳児相談（平成12年11月生）	はみがきや離乳食のポイント、あそびや関わり方等について相談 保護者同士の交流（集団） （歯科衛生士、保健婦、管理栄養士）	9月11日(火) 受付9:45~10:00 相談10:00~11:30	〃
1歳6カ月児健康審査（平成12年1月・2月生）	幼児の健康の確認と相談（歯科医師、内科医師、保健婦、管理栄養士、歯科衛生士、発達相談員）	9月5日(木) 13:30~14:30	〃
2歳児生活学級 <2さいうさぎの生活学級>（平成11年2月・3月生）	はみがきの体験学習とむしは予防のための相談、集団あそび 保護者同士の交流 （保育士、保健婦、管理栄養士、歯科衛生士）	9月12日(水) 受付9:45~10:00 相談10:00~11:30	〃
育児相談教室 <くまさん教室>（幼児と保護者）	子どもの運動やことばの発達、あそび方や関わり方等の相談 （事前に保健婦までご連絡下さい。）	9月14日(金)・28日(金) 9:30~11:00	南吉井保育所
育児相談教室 <ピカピカくらぶ>（幼児と保護者）		9月7日(金)・21日(金) 9:30~11:00	町民会館



# 「人権侵害問題」と「環境問題」について

## 考えてみましょう

重信町同和教育協議会

今回は、九月と十月の二つの講座のご案内をいたします。

九月の「人権ゼミナール」のテーマは、「人権侵害の救済に関する答申の学習」です。

昨年十一月に出された中間取りまとめ以後、五万件に余る一般からの意見が審議会に寄せられ、また、全国四ヶ所で公聴会を開き、各団体等から意見表明が行われました。それらを踏まえて、本年五月に本答申が発表されたのです。どのような意見が出され、どのように内容が修正されたかを学習することによって、問題のポイントが明らかになることでしょうか。

十月の「人権講座」のテーマは、「環境と人権」です。

「人間の安全保障」ということが、人権問題の中でクロージアップされてきました。平和・環境・健康保持等がこ

の中に含まれます。廃棄物問題等は、権利者の参加があつてはじめて権利の実現が可能となるものです。一人一人が減量やりサイクルに協力しなければ循環型社会に移行できないことは明らかです。

「環境にやさしいまちづくり」は、本年度の町政の重点施策の第一にあげられています。本講座が、町民の皆さんの意識改革の一助ともなれば幸いです。

### 第2回「人権ゼミナール」

- とき 9月26日(水) 15:30~
- ところ 重信町役場4階 大会議室
- 内容 人権救済制度の在り方について  
- 人権擁護推進審議会の答申 -
- 講師 村上保先生  
(愛媛県生涯学習推進講師)

### 第3回「人権講座」

- とき 10月4日(木) 19:30~
- ところ 重信町役場4階 大会議室
- 内容 循環と人権  
- 循環型社会をどう創造していくか -
- 講師 立川涼先生  
(愛媛県環境創造センター所長)

子どもは地域の宝、みんなで育てましょう

あきらめず、おこたらないで

(県警本部少年サポートセンター所長の講演から)

重信町少年健全育成推進協議会

最近の少年犯罪は、質的・量的にも大きく変化し、犯罪全体の半分近くが少年で占められています。

子どもを非行に走らせないで、健全に逞しく育てるには心を育てることです。

その根っこは、あきらめず、おこたらないでしつけをしつかりすることが大切です。

#### 「しつけ10則」

- 1 子どもにとって心からくつろげる、安らぎの場となる家庭づくりが第一です。
- 2 しつけは子どもの一生涯の財産です。忍耐強く繰り返し行い、親が模範となるように心がけることです。
- 3 勤労の尊さ、厳しさを示すことも大切です。
- 4 ほめること、叱ることが善悪のけじめをつけさ
- 5 過干渉、過保護、期待過剰は禁物です。いつまでも親は子どもの面倒を見ることはできません。
- 6 思いやり・人の痛みを悟らせ、命の尊さ・人権の尊厳を教えましょう。
- 7 自由奔放でなく、忍耐力・我慢強さを身につけさせることが自立への道です。
- 8 スポーツ、ボランティア活動には積極的に参加させましょう。人間性が培われます。
- 9 いろいろな物差しで子どもを評価し、個性を伸ばしましょう。
- 10 子どもの養育は、しっかりした方針と毅然とした態度で。子どもは親の背を見て育つといわれます。

# ラッカーニです!! 13



## “ A TRIP BACK HOME ”

I have just come back from visiting my parents in England .It was great to see my family and friends again after such a long time .

I had a very relaxing time sleeping in late eating my mum's delicious Gujarati food( chapattis potato curry curried beans /lentils , basmati rice Indian pickles and homemade yogurt )and drinking my dad's cold beer .I only went for 12 days but I managed to get quite fat! My parents own a convenience store / post office so some of the time I worked on the till serving the customers , it was fun speaking to some of the regulars .

I visited London once to see a friend and also Cambridge to do some shopping .After living in Shigenobu for one year London felt incredibly big and it took a while to get used to it .I also got used to drinking beer from a pint( about 560 ml )glass again which also felt very big One weekend my family and relatives went to an Indian restaurant to welcome me home . The restaurant is called “ KhanaPeehna ”which means eat and drink so we did! It was nice to see my uncles aunts and cousins again However it wasn't so nice being told that I have to get married soon!

It was sad leaving as I won't see my family and friends for a whole year but I had a great time .

ラッカーニ・カルベッシュさん  
1969年12月24日生(31歳) イギリス出身  
昨年7月から重信町に英語指導助手として来日。  
中学校で英語指導をしている他、小学生及び一般町民にも英語に親しんでもらうための活動。  
趣味は、ギター・料理・旅行・読書・映画鑑賞・スポーツと幅広い。

*Kalpesh Zalkun*

## 故郷への旅

故郷の両親に会いにイギリスに帰ってきました。家族や友達と再会するのはとてもうれしかったです。

遅くまでねたり、母親の作るおいしい料理、グジャラティ(チャパティ、ポテトカレー、カレー味の平豆、バスマティライス、インド風漬け物、手作りヨーグルト等のこと)を食べたり、父親の店で売っている冷たいビールを飲んだりして、のんびりと過ごしました。たった12日間ただけなのに、かなり太ってしまいました。両親は、コンビニと郵便局を経営していますが、コンビニでレジを打って懐かしいお客さんと話もできました。

ロンドンの旧友を訪ね、ケンブリッジで買い物をしました。1年間見ないうちにロンドン信じられないくらい大きくなっていました。イギリスのビールはびんが大きいので、これまた慣れるのに時間がかかりました。週末には、カナピナというレストランに連れて行ってもらい親せきの人々と語らいました。早く結婚しなさいと言われ、あまりいい気持ちではなかったです。

別れるときには少々さみしかったけれど、いい時間を過ごすことができました。



## 子育てを応援します!!

役場福祉課  
☎964-4406

このたび、子育て支援の一環として、地域子育て支援指導員による相談窓口を役場福祉課内に新設しました。子育てに不安や悩みのある方は、お気軽にご相談下さい。

## 読書感想文募集

重信町立図書館  
☎964-3414

町内の小・中・高校生及び一般の方対象に読書感想文を募集します。

●400字詰原稿用紙5枚以内で1人1点。

提出期限 10月20日(土)

提出先 重信町立図書館(ただし、小・中・高校生は学校)

## テニス大会参加者募集

重信町テニス大会事務局(三瀬)  
〒791-0216 重信町野田2丁目10-19  
☎955-2265

とき 10月8日(体育の日)  
8:30~  
(雨天の場合14日(日))

ところ 重信総合公園テニスコート

種目 ミックスダブルス

参加料 1ペア 4,000円

申込開始 9月17日(月)~

参加申込書に必要事項を記入の上、参加料を添えて大会事務局まで、郵送で申し込んでください。

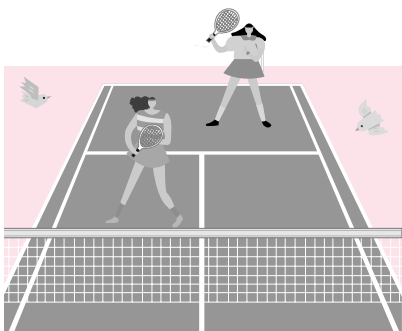

## 事業所・企業統計調査

役場企画財政課  
☎964-4401

本年10月1日、全国一斉に平成13年事業所・企業統計調査が実施されます。

この調査は全ての事業所・企業を対象に、事業の種類や従業者数などの基本事項について調査し、産業の実態を明らかにするものです。

9月下旬から事業所に調査員が調査のお願いにお伺いします。

調査された事項は、統計をつくるだけに用いられ、その他の用途に使われることはありませんので、正確な調査にご協力をお願いします。

なお、調査についてご不明な点がございましたら、お気軽にお問い合わせ下さい。

## 料理講習受講者募集

重信町シルバー人材センター事務局  
☎964-1597

季節の郷土料理を楽しく作って、味わってみませんか。郷土の味を再発見して下さい。男性も歓迎します。電話で事務局に申し込んでください。

とき 10月16日(火)

ところ 町民会館調理室

募集人員 40名(先着順)

講師 伊賀ツタ工先生

参加費 無料

締切 9月30日

## 年金相談所開設

松山東社会保険事務所  
☎946-2146

松山東社会保険事務所の職員による年金相談所を開設します。

とき 9月18日(火)  
10:00~18:00

ところ 重信町役場  
1階101会議室

\*ご自分の年金番号がわかるものをご持参下さい。

## 人の動き

(7月11日~8月10日までの届出分)

### お誕生おめでとう

出生児	保護者	生年月日	住所
山内 舜 <small>しゅん</small>	将吾	7/4	志津川
伊藤 楓 <small>かえで</small>	学	7/7	西岡
藤田大聖 <small>たいせい</small>	完爾	7/8	西岡
藤井 有 <small>ゆう</small>	秀樹	7/11	上林
池内志隆 <small>しりゅう</small>	丞	7/12	田窪
松崎桃果 <small>ももか</small>	一貴	7/13	西岡
杉原厘花 <small>りんか</small>	俊也	7/15	北野田
仙波日加里 <small>ひかり</small>	琢磨	7/17	志津川
中野旦陽 <small>あさひ</small>	和雄	7/19	田窪
渡部希海 <small>のぞみ</small>	賢二	7/23	志津川
橋本夏依 <small>なつい</small>	尚人	7/23	上林
井上奈美 <small>なみ</small>	真一	7/26	横河原
川本裕太 <small>ゆうた</small>	豊	7/26	野田1丁目
芝海周 <small>かいしゅう</small>	大輔	7/28	田窪
竹田伊吹 <small>いぶき</small>	英弘	8/1	見奈良

### ごめい福をお祈りします

氏名	年令	死亡の日	住所
岩城ユキコ	92	7/11	北野田
井上國義	86	7/12	田窪
村上トミ子	74	7/13	牛淵
重川 哲	92	7/15	志津川
太田貞子	82	7/15	北野田
丸岡キミコ	80	7/16	牛淵
森 一義	69	7/17	下林
竹村和一	62	7/24	牛淵
高須賀一孝	81	7/26	横河原
西之谷重春	81	7/28	見奈良
關谷秀幸	64	7/28	下林
森アサ子	93	7/29	見奈良
玉乃井榮	98	8/4	北野田
吉田 學	60	8/6	樋口
渡部太郎	75	8/7	山之内



# 情報 アレコレ

## 愛媛大学公開講座

愛媛大学法文学部  
☎927-9220

一般社会人を対象に「マルチメディア時代」についての公開講座を開催します。

と き 10月6日、13日、20日、27日

14:00~17:00

と ころ 愛媛大学城北キャンパス

内 容 「21世紀は人文学が面白いーマルチメディア時代の研究と教育ー」

受 講 料 6,800円

定 員 30名

締め切り 9月25日(火)

## まごころ銀行

重信まごころ銀行に次の方から金一封を寄付下さいました。温かい善意ありがとうございます。(敬称略)

(香典返し)

中野艶子(牛淵) 亡夫・春男  
八木和照(横河原) 亡母・シズヨ  
牧 春雄(北野田) 亡母・幸子  
竹村隆恵(牛淵) 亡夫・和一

## 市民健康講座開催

愛媛大学医学部  
☎960-5122

と き 10月6日(土)  
14:00~16:00

と ころ 愛媛大学医学部  
臨床第1講義室

テーマ 『熟年期の快適な生活と健康のために』

内 容 「更年期で変わる心とからだ」  
「脳ドックで見つかる無症候性の脳疾患」

受講料 無料

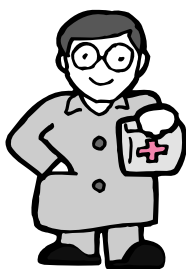

## 交通事故の発生状況

松山南交通安全協会  
☎958-6558

8月10日現在

	本 年	昨 年 比
発 生	931件	+33件
死 者	7人	-2人
傷 者	1162人	+46人

(松山南警察署管内)

- ◇「夜の安全 フットシグナル作戦」実施中!
- ◇夜間歩いて外出する時は、反射材を身につけよう。
- ◇夜間の走行は、速度をひかえて安全確認の徹底を。

## 秋の花フェスティバル開催

愛媛県花き総合指導センター  
☎964-5867

### 花の種、ポット苗プレゼント

と き 10月1日(月)~2日(火)  
9:00~16:00

(2日は15:00まで)

と ころ 愛媛県花き総合指導センター  
(重信町下林甲2210-1)

展示内容 新しい花の紹介・花き品評会・趣味園芸展・フラワーデザイン展・いけばな展・押し花展・ハーブ展など



## 下水道排水設備工事責任技術者試験

役場下水道課  
☎964-4417

日本下水道協会愛媛県支部において、次のとおり試験が実施されます。

### 受験の申込手続き

申込期間 10月1日~19日

受付窓口 重信町役場下水道課

試験手数料 3,000円

### 受験講習会

開催日 11月13日(火)

会 場 松山市総合コミュニティセンター

受講料及びテキスト代 4,000円

### 試 験

試験日時 12月2日(日)

会 場 松山大学

試験の内容 学科試験のみ

合格発表 12月下旬

※詳しい「試験のしおり」は、下水道課窓口にあります。

## 陸・海・空自衛官募集

自衛隊松山募集案内所  
☎947-3040

募集種目	資 格	試 験 日
2等陸・海・空士	18歳以上~27歳未満	9/23(日)
婦人自衛官	18歳以上~27歳未満	9/25(火)、26(水)
曹候補士	18歳以上~27歳未満	9/16(日)
一般曹候補学生	18歳以上~24歳未満	9/16(日)
航空学生(パイロット)	高卒(見込)~21歳未満	9/22(土)
看護学生	高卒(見込)~24歳未満	10/23(火)
防衛医科大学校	高卒(見込)~21歳未満	11/3(土)~11/4(日)
防衛大学校	高卒(見込)~21歳未満	11/10(土)~11/11(日)

下水道工事  
実施区域



### 下水道工事のお知らせ

9月頃から北野田・野田地区の一部で、新たに下水道管の布設工事がはじまります。工事ははじまると騒音や振動、また一時的な通行制限など、皆様にご迷惑をおかけすることと思います。細心の注意をはらってまいりますので、皆様のご理解とご協力をお願いいたします。※地下埋設物の設置状況、その他の理由により、やむを得ず工事場所を変更することがあります。

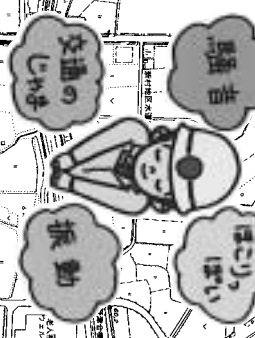

野田

野田

野田  
汚水  
幹線

北野田

北野田  
汚水  
幹線

牛蒨

南野田

問い合わせ先

役場 下水道課 下水道係  
☎984-4417



# みんなのカレンダー

9月  
10月

日	行 事	移動図書館車	当 番 医	ご み
9/1 (土)	幼稚園・小中学校第2学期始業式			
2 (日)	第37回成人バレーボール大会 8:30～ ツインドーム重信他		北上靖博整形外科 〒975-3753	燃やさないごみ: 全地区 横河原 粗大ごみ: 横河原
3 (月)	社会保険出張相談所 10:00～15:30 商工会館	(図書館休館)		
4 (火)		北吉井幼稚園		
5 (水)	読書会「源氏物語」 13:30～15:30 町民会館	重信図書館		
6 (木)	手話教室 19:00～ 町民会館	拝志小学校		
7 (金)		上林小学校		
8 (土)	大人と子どものふれあい広場 9:00～ 町民会館 花いっぱい運動 9:00～ 町民会館 お話し会 14:00～ 図書館			
9 (日)	どてかぼちゃカーニバル 10:00～ 横河原公園 廃棄図書交換市 図書館		永山内科 〒976-1788	燃やさないごみ: 横河原以外 粗大ごみ: 志津川(八反地を除く)
10 (月)		(図書館休館)		
11 (火)	パソコン講座(14日まで) 町民会館	山之内・樋口・横河原		
12 (水)		志津川・八反地・西岡・ 田窪・牛淵・牛淵団地		
13 (木)	中央料理教室 9:30～ 町民会館 行政・心配ごと相談 13:00～15:00 町民会館	上樋・播磨台・野田・ 新村・北野田		
14 (金)		上村・下林・上林		
15 (土)		(図書館休館)	藤石病院 〒964-1234	ごみ収集休み
16 (日)	重信中学校体育大会	(図書館休館)	国立療養所愛媛病院 〒964-2411	燃やさないごみ: 全地区 横河原 粗大ごみ: 横河原
17 (月)				
18 (火)		北吉井幼稚園		
19 (水)	読書会「源氏物語」 13:30～15:30 町民会館	重信図書館		
20 (木)	手話教室 19:00～ 町民会館	拝志小学校		
21 (金)		上林小学校		
22 (土)	花いっぱい運動 9:00～ 町民会館 お話し会 14:00～ 図書館			
23 (日)	町立幼稚園運動会	(図書館休館)	藤本内科クリニック 〒960-5500	燃やさないごみ: 横河原以外 粗大ごみ: 志津川(八反地を除く)・田窪団地・下林
24 (月)	大人と子どものふれあい広場 19:30～21:00 図書館	(図書館休館)	泉内科 〒956-5500	ごみ収集休み
25 (火)		山之内・樋口・横河原		
26 (水)	第2回人権セミナー 15:30～ 重信町役場	志津川・八反地・西岡・ 田窪・牛淵・牛淵団地		粗大ごみ: 横河原・志津川(八 反地を除く)・田窪団地以外
27 (木)	心配ごと相談 13:00～15:00 町民会館	上樋・播磨台・野田・ 新村・北野田		
28 (金)		上村・下林・上林		
29 (土)	第4回しげのぶ国際音楽の日記念コンサート 19:30～ 町民会館			
30 (日)	町立小学校運動会	(図書館休館)	山本内科胃腸科 〒966-2066	
10/1 (月)	国民健康保険税(4期)納期限 国民年金保険料納付期日			
2 (火)		北吉井幼稚園		
3 (水)	社会保険出張相談所 10:00～15:30 商工会館 読書会「源氏物語」 13:30～15:30 町民会館 第3回人権講座 19:30～ 重信町役場	重信幼稚園		
4 (木)	手話教室 19:00～ 町民会館	拝志小学校		
5 (金)		上林小学校		

燃やさないごみ 空き缶・金属類、びん・ガラス類 ペットボトル、その他

## がんばりにハナマル

8月5日(日)、子どもスポーツ大会(ソフト・ミニバス・キックベース)が総合公園などで行われました。うだるような暑さのなか、練習の成果を発揮しようと一生懸命プレイする子どもの姿に、保護者から熱い声援がとんでいました。

	ソフトボール	ミニバスケットボール	キックベースボール	
Aブロック	優勝	下林	上林	牛瀧団地A
	準優勝	横河原	志津川A	八反地
	第三位	北野田・新村A	北野田A	南野田
Bブロック	優勝	上林	下林A	田窪北A
	準優勝	牛瀧	志津川B	西岡KBC
	第三位	北野田・新村B	上村	下林
Cブロック	優勝			上村
	準優勝			田窪北B
	第三位			牛瀧団地B



## おごそかに楽頭

8月14日夜、山之内の麓地区で念仏踊り「楽頭」が行われました。

「ナミアミダーヤ ナーマミダー」の念仏に合わせ、白衣を着た大堤婆・小堤婆・釘打ちがそれぞれ太鼓と鉦を打ち鳴らしながら、踊ります。

昔は、お盆の行事として、山之内の他の地区でも行われていましたが、現在は麓地区だけに伝わる貴重な行事です。



## 10年間の集大成

7月20日、下林の三奈良神社で青年芝居が行われました。

10年前に復活した村芝居も今年でいったん休止。それだけに出演者・スタッフの思い入れも強く、熱の入った芝居に客席からも大きなかけ声や声援が上がっていました。

「舞台と客席が一体となったすばらしい公演になった。これまで支えていただいた皆様のあたたかい声援とご協力に感謝したい。」と座長の松下慶三さん。

休止を惜しむ声が多く聞かれました。



「元禄撩乱」を熱演

## どてかぼちゃに会いにおいでよ

猛暑が続いていますが、どてかぼちゃの今年の出来はいかがですか。

恒例のどてかぼちゃカーニバルを、今年は9月9日、10時から横河原公園で行います。楽しいイベントがいっぱいです。

かぼちゃを出品される方は、前日の9時から17時まで、また当日の7時から9時までに会場に搬入してください。また、持ち帰りは、必ず当日お願いします。



昨年の会場風景