

平成13年 7月
No.337



広報

し の い づ

町の動き (6月1日現在)

世帯数 …… 8,364(+ 16)
人 口 …… 22,911(+ 32)
男 …… 10,931(+ 10)
女 …… 11,980(+ 22)



制度

町民参加の開かれた町政を目指して

公文書公開の流れ

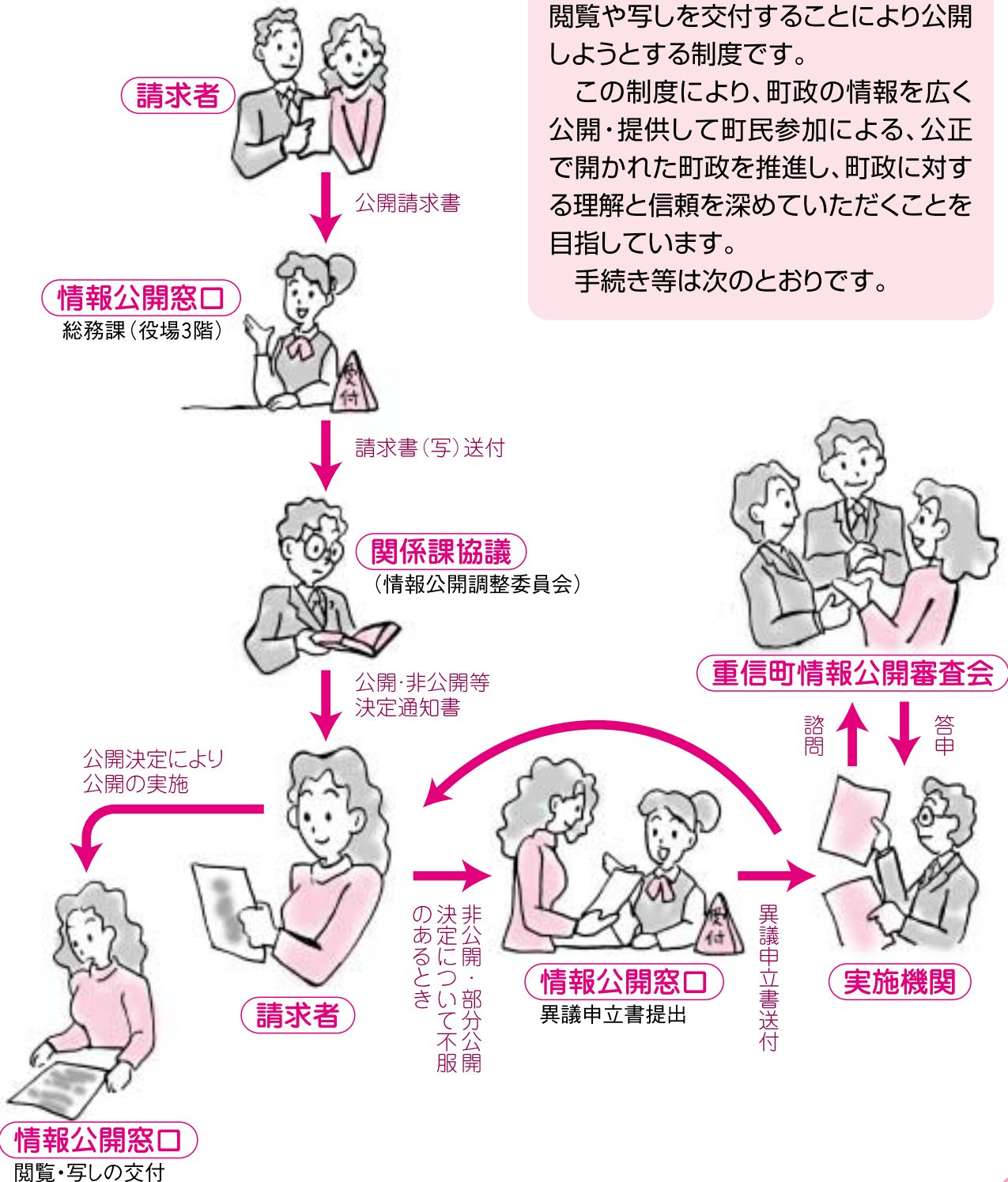

情報公開制度は、町が保有する公文書を町民の皆さんの請求に基づき、閲覧や写しを交付することにより公開しようとする制度です。

この制度により、町政の情報を広く公開・提供して町民参加による、公正で開かれた町政を推進し、町政に対する理解と信頼を深めていただくことを目指しています。

手続き等は次のとおりです。

7/1~ 情報公開

実施機関

- 町長（水道事業管理者の職務を行う町長を含む）
- 議会
- 教育委員会
- 選挙管理委員会
- 監査委員
- 農業委員会
- 固定資産評価審査委員会

公開請求できる人

- 町内に住所がある人
- 町内に事業所のある個人、法人、その他の団体
- 町内の事業所に勤務している人
- 町内の学校に在学している人
- 町が行う事務事業に利害関係がある個人、法人、その他の団体（利害関係のある公文書の公開請求に限る）

対象となる公文書

- 実施機関が平成13年4月1日以降に作成、取得した文章、図画や電磁的記録で、実施機関の職員が組織的に用いるものとして保有している物。

公開できない情報

- 特定の個人を識別することができる情報
- 法人等の正当な利害を害するおそれのある情報
- 法令等の規定によって公開できない情報
- 国や地方公共団体との協力依頼関係が損なわれる情報
- 人の生命、健康、財産、社会的地位の保護、公共の安全に支障のある情報
- 審議、検討または協議に支障を及ぼす情報
- 事務または事業の執行に支障を及ぼす情報

公開請求の手続き

公文書公開請求書を町役場総務課の情報公開窓口に提出して下さい。
郵送による請求もできますが、電話や口頭での請求はできません。

費用

閲覧は無料です。
ただし、写し（コピー）の作成や郵送の費用は、実費負担となります。

公開の方法

公開請求書を提出してから、15日以内に公開・非公開を決定し、決定通知書でお知らせします。公開の場合は指定の日時、場所で閲覧、写しの交付を受けて下さい。
ただし、決定期限は延長される場合もあります。

決定に不服のあるとき

実施機関に対して異議申立をすることができます。
この場合は、重信町情報公開審査会で審査が行われます。

7月2日(月)
から

住民票
印鑑登録証明書
所得証明書
課税台帳等記載事項証明書

発行が自動交付機で!!

土・日・祝日でもご利用できます!

変わります

住民票 (下参照)

特殊なA4判用紙になり住所欄は現住所のみとなり、また、世帯全員の住民票については1枚の用紙に5人まで記載できるものになります。様式も従来の横長から縦長に変わります。また、公印は電子印(黒色の印)になります。(窓口で発行する住民票も同様です。)

印鑑登録証明書

用紙及び様式は従来どおりです。公印は電子印(黒色の印)になります。(窓口で発行する印鑑登録証明書も同様です。)

所得証明書(最新年分)・課税台帳等記載事項証明書(最新年度分)

公印が電子印(黒色の印)になります。(ただし窓口で発行する証明書については従来どおりです。)

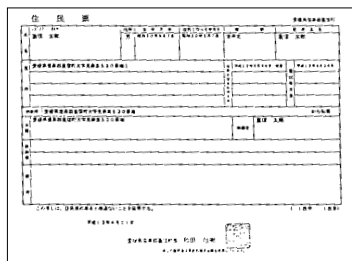

住民票一部

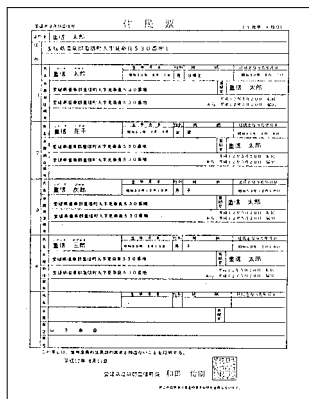

住民票全部

- **設置場所**
重信町役場玄関右
- **稼働時間** (年末年始を除く)
平日 午前9時～午後7時
土・日・祝日 午前9時～午後5時
- **交付できる証明書** (手数料は窓口と同額です)
住民票 (本人及び本人と同一世帯のもの)
- 印鑑登録証明書 1通 2000円
- 所得証明書 1通 2000円
- 課税台帳等記載事項証明書 1通 2000円

町では、住民サービスの向上と事務の効率化を図るため、7月2日(月)から自動交付機による証明書の発行を開始します。平日は午後7時まで、閉庁日は午後5時まで利用できます。



自動交付機にはこのカードと暗証番号を登録する必要があります。

◆カードの切り替えについて

現在、印鑑登録証をお持ちの方は、「しげのふ町民カード」への切り替えをお願いいたします。

(暗証番号の登録)

自動交付機を利用するためには***身分証明書**と印鑑をご持参のうえ、暗証番号の登録申請が必要です。

ただし、本人以外は申請できませんのでご注意ください。

◆新規のお申し込みについて

重信町に住民登録されている15歳以上の方で「しげのふ町民カード」の発行を希望される方は、***身分証明書**、印鑑(印鑑登録される方は実印)をご持参のうえ、お申し込みください。

◆カードの即日交付について

***身分証明書**を持参し、本人が届け出た場合に即日交付となります。それ以外の場合については照会書をご自宅宛に送付いたしますので、その照会に対する回答書を持参していただいた際にカードを交付します。(多少日数がかかります。)

◆旧印鑑登録証の取り扱い

引き続き窓口でご使用できます。ただし、自動交付機はご利用できませんので、ご注意ください。

*官公署発行の写真付きのもの(運転免許証・パスポート等)

問い合わせ先
役場住民環境課 ☎964-4404



「人権教育・啓発推進法」の学習③

町の施策に応えましょう

重信町同和教育協議会

- 環境
- 子育て支援
- 教育の輪

この三つのことばは、平成13年度本町の重点施策のキーワードです。

命と地球を守るための循環型社会への意識改革、少子社会に対応するためのエンゼルプランの具体的推進、今の子どもたちに何が必要かを考えていくための学校・家庭・地域の連携。これらのことに、町は、いろいろな新規事業を盛り込み、予算をつけました。この三つのことばをキーワードとしたことは、正に、人権教育・啓発推進法が求める、地方公共団体の責務」に応えたものと言えます。

さて、ここからあとは、私たち町民が町の施策に応える番です。人権尊重の精神のかけん養に努めるとともに、一人一人が大切にされる重信町の

実現に寄与するよう努めることが、法に示されている「国民（町民）の責務」なのです。町民一人一人はもちろん、区活動・分館活動・その他各教育関係団体の活動が、この方針に向けて、具体的に推進されることを期待したいものです。

本年度の人権に関する講座等も、このキーワードを中心に据えて計画していきたいと思えます。早速、6月には、人権ゼミナールで、「子育て支援」について学習しましたが、今後は、講座の日程を早めに決定し、この欄を通じてご案内いたしますので多数の方々の学習への参加をお願いします。

7月は下記の要領で、男女共同参画社会」の問題について学習します。皆さんお誘い合わせの上、ふるってご参加下さい。



第1回「人権講座」のご案内

- とき 7月12日(木) 19:30～
- ところ 重信町役場4階 大会議室
- 演題 『これからの家庭・地域づくりの課題』
- 共生社会の実現をめざして -
- 講師 永井ユリア先生
(松山東雲女子大学非常勤講師
前えひめ女性財団副理事長)

募集

町営墓地追加募集

8月1日(水)から、町営志津川墓地の追加募集をします。

申し込み場所
8月1日(水)

役場4階大会議室

2日(木)

役場1階住民環境課

問い合わせ先

役場住民環境課

☎ 964-4404

区画数 88区画
区画面積 3.3㎡
使用料 50万円
申し込み資格
重信町に本籍または住所を有する者。
前記以外の者で、墓地管理の責任がもてる町内在住者が保証人になれる者。

申し込み方法

7月上旬から募集要項を役場住民環境課でお渡しします。

重信町営志津川墓園

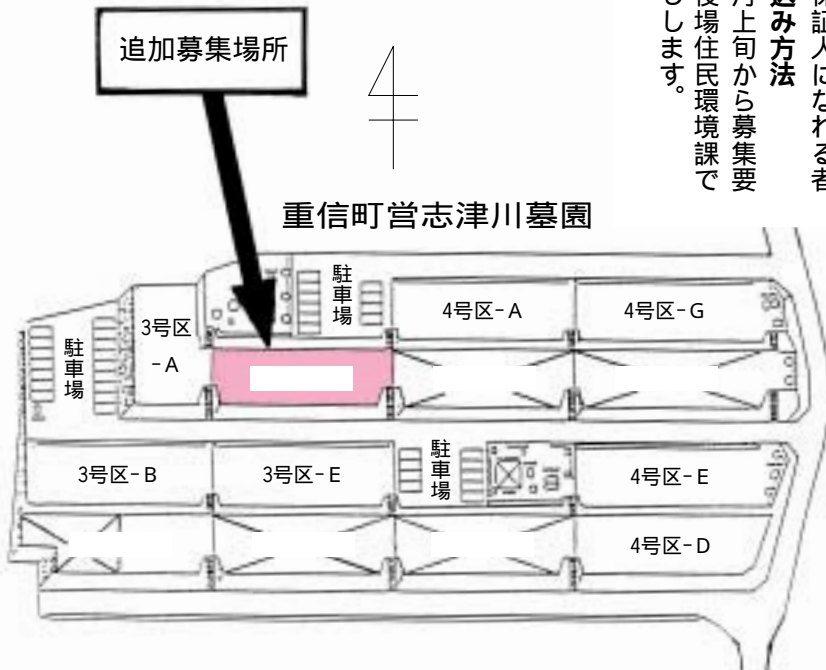

こ・ん・な・と・き・は・届・出・を！

国民健康保険

異動の際は14日以内に届出を！

国保に加入	他の市町村から転入してきたとき	印鑑、他市町村の転出証明書
	職場の健康保険をやめたとき	印鑑、職場の健康保険をやめた証明書
	職場の健康保険の被扶養者からはずれたとき	印鑑、被扶養者になれない理由の証明書
	子供が生まれたとき	印鑑、保険証、母子手帳
	生活保護を受けなくなったとき	印鑑、保護廃止決定通知書
国保を脱退	他の市町村に転出するとき	印鑑、保険証
	職場の健康保険に入ったり、その被扶養者になったとき	印鑑、国保と職場の健康保険の両方の保険証（後者が未交付のときは加入したことを証明するもの）
	国保の被保険者が死亡したとき	印鑑、保険証
	生活保護を受けるようになったとき	印鑑、保険証、保護開始決定通知書
その他	退職者医療制度の対象になったとき	印鑑、保険証、年金証書（加入期間が確認できるもの）
	町内で住所が変わったとき	印鑑、保険証
	世帯主や氏名が変わったとき	
	世帯を分けたり、いっしょにしたとき	印鑑、本人であることを証明するもの（使えなくなった保険証）
	保険証をなくしたとき（あるいは汚れて使えなくなったとき）	

国民年金

20歳になったら	印鑑・学生証
就職したら	印鑑、本人・配偶者の年金手帳、健康保険証
退職したら	印鑑、本人・配偶者の年金手帳、離職証明書
転職したら	印鑑、本人・配偶者の年金手帳、健康保険証、離職証明書
住所・氏名が変わったら	印鑑、年金手帳
厚生年金保険・共済組合の加入者の扶養になったら	印鑑・本人・配偶者の年金手帳、健康保険証
厚生年金保険・共済組合の加入者の扶養からはずれたら	印鑑、本人・配偶者の年金手帳、健康保険証、扶養離脱年月日
海外に住むのなら	印鑑、年金手帳

療養費が支給されます

国民健康保険

国民健康保険に加入されている方は、左記のような場合、費用の一部があとで払い戻されます。

●やむをえず保険証で治療を受けられなかったとき

申請に必要なもの↓診療内容の明細書・領収書・印鑑・保険証・申請請求書

●コルセット等の補装具代金

申請に必要なもの↓補装具を必要とした医師の証明書・領収書・印鑑・保険証・申請請求書

●骨折やねんざなどで接骨院で施術を受けたとき

申請に必要なもの↓明細な領収書・印鑑・保険証・申請請求書

●医師が治療上、マッサージやはり、きゅうを必要と認めたとき

申請に必要なもの↓医師の同意書・明細な領収書・印鑑・保険証・申請請求書

●生血を輸血した場合の費用（第三者に限る）

申請に必要なもの↓医師の理由書が診断書・輸血用生血液受領証明書・血液提出者の領収書・印鑑・保険証・申請請求書

女性だより

婦人会 「婦人指導者研修会に参加して」

バスで研修地である高知県北川村「モネの庭」をめざしました。

北川村の豊かな自然を生かし、日本ではモネの庭でしか見られない珍しい花木が植えられ、美しい花々が私たちの目を楽しませてくれました。

地場産品を生かした手作り工房や、特産の柚子を利用した加工食品の数々、村民グループの手で運営されるレストランでの昼食は、心に残る一つでした。

北川村は、人口1590人、世帯数635という小さな山村で、このようなりっぱな企画をされた姿に感動しました。

「知恵は出るもの出せるもの」どこでもやる気さえあればできるものだなと教えられました。

西島園芸団地では、美味しいスイカとメロンの試食をし、仕事を通して奉仕の心でお客様に喜びを与える尊い姿が有難い感謝の研修となりました。そして、重信町婦人会を通して町内の人たちとの素晴らしい出会いと、その人たちに教えられる幸せにも心から感謝しています。

(婦人会長 大西佳子)

赤十字奉仕団 「地域ぐるみで 手つなぎボランティア」

平成8年から始めた手つなぎボランティアも、今年で6年目を迎えました。年々参加者もふえ、今では青少年赤十字の子供達だけではなく、学校の先生、PTAの皆さん、そして小さいお子さんまで、みんな一緒に地域ぐるみで参加して下さるようになりました。

堀池地区では、毎年子供会の行事の一つとして計画していただき、輪が広がっていることはありがたいことです。今年も5月26日、先生やPTAの皆さんのご協力で、40数人が参加し、子供達と一緒に地元の公園で缶拾いや草引きなど清掃作業にさわやかな汗を流しました。子供達にあいさつしたり、名前を覚えたり声かけをしながら、ふれあいを大切にしています。他人を思いやる、やさしい心を育てることにささやかですがお役に立ちたいと願いつつ、毎年赤十字月間である5月の手つなぎボランティアを楽しみにしています。

(堀池支部長 戒能恵美)

中央レディース学級 「市町村合併を学ぶ」

平成13年度、22名の新学級生を迎え、80名でスタートした町中央レディース学級は6月4日、開講式及び第1回講座を開催しました。

第1回講座は、「市町村合併について」と題して役場企画財政課の講話を聞きました。

はじめに合併の変遷、市町村合併特例法、そして、合併パターンと背景、合併対象市町の現状等、資料に沿って説明していただきました。

町では、現在19地区の内12分館で地区別懇談会を実施し、今後残りの地区でも予定されており、10月頃、住民を対象としたアンケートが実施されるとのことでした。

わが町の場合、松山市と合併して周辺部となるのが、川内町と合併して人口3万人余の小さな市となるのが、子や孫の世代のことも視野に入れて、一人ひとり真剣に考えなければと強く感じました。

(中央レディース学級長 福積清美)

ラッカーニです!! 11



“ Singing Frogs UFOs and Monster Wasps ” (Dangerous Japar(part3)

I have lived in big cities all my life so these last few weeks it has been interesting seeing some of the changes happening around the countryside in Shigenobu as the weather gets hotter and hotter .

The most obvious has been the “flooding” of the paddy fields .It is really strange to see these mini swimming pools suddenly appearing all over the place .It is also surprising how old the people working the fields are ,it looks like really hard work . Ehime has some very strong grandmothers and grandfathers . The fields look really beautiful at night with the new green shoots breaking through the moon reflecting off of the surface and the green fireflies hovering around like mini UFOs .

The first few days of this ,it was really difficult to get to sleep as thousands of frogs moved into the paddy fields and gave all night concerts outside my flat! Now I actually quite like the sound ,it is almost soothing .I have also noticed many kinds of spiders with different colours and shapes spinning their webs all over the town . They need to work harder though as there have been a lot of mosquitos trying out my blood ,it must be a new flavor for them!

Two visits to Minamiyoshi and Kamihayashi elementary school gave me the chance to plant some sweet potatoes amongst the paddy fields (and meet some singing frogs in person) and see Shigenobu 's new dam which was impressive .

Unfortunately I have to add two new items to this list . Brown snakes ,I met a dead one recently on the way to school ,I don 't know if they are dangerous and I don 't want to find out , The “ Suzume Bachi ” This really did make me nervous! The Japanese hornet / wasp is 3 or 4 times bigger than the English one and has quite a vicious looking stinger . One of them recently held our Wednesday conversation class hostage for about 20 minutes before finally deciding to leave .I hope I can get through summer without upsetting anyone of the above!

Kalpesh Zalkun

ラッカーニ・カルベッシュ君さん
1969年12月24日生(31歳) イギリス出身
昨年7月から重信町に英語指導助手として来日。
中学校で英語指導をしている他、小学生及び一般町民にも英語に親しんでもらうため活動。
趣味は、ギター・料理・旅行・読書・映画鑑賞・スポーツと幅広い。

鳴くカエル、U F O、そして巨大スズメバチ (危険な日本 パート 3)

ずっと大都市で生活してきた私にとって、ここ数週間気候が暑くなるにしたがい、ここ重信の田舎で繰り上げられるいくつかの変化を観察することは、興味深いものでした。

もっとも顕著なものは、水浸しの水田です。田んぼだったところが急にミニプールに化けるのは、大変奇妙なことです。重労働にもかかわらず、おじいさん、おばあさんのお年寄り達が働いているというのも、驚きです。愛媛にはとても頑丈なお年寄りがいるのでしょう。水田では、若い青々とした稲がどんどん成長し、ホタルはまるで小さなUFOのように乱舞しています。

この現象の初めの2、3日は、カエルどもの夜通しのコンサートのおかげで、なかなか寝つけませんでした。今は、もう慣れて気に入っています。また、いろいろな色や形のクモが、町中に巣をはりめぐらしていることも知りました。さらに、蚊も大変多く、私の血を吸ったやつは、きっと新しい味だと思っていることでしょう。

南吉井・上林小への訪問で、サツマイモを植えているとカエルとご対面です。また、遠足では、新しく建設中のダムを見てびっくりしました。

不運にも、今回この危険リストに2つのものを加えなくてはならなくなりました。1つは、茶色のヘビです。最近、その死んだのを見ました。毒があるかどうか知りませんが、もう出会いたくありません。もう1つはスズメバチです。こちらは非常に厄介です。日本の、イギリスの3~4倍の大きさがあり、おそろしい針を持っています。先日、英会話教室に入り込み、20分間我々を人質にたてこもりました。

このお二方にはお目にかからず、無事この夏を乗り越えたいものです。



佐古ダムへ南吉井小学校の児童と遠足(撮影・ラッカーニ)

女性の健康相談

女性の一生には、さまざまな節目があり、その時期には悩みが多くなりがちです。女性特有のからだやこころの悩み（婦人科疾患、出産・避妊、不妊、泌尿器科疾患など）に専門的知識をもつ医師や保健婦がお答えします。

ひとりで悩まないで、お気軽にご相談ください。面接相談と電話相談があります。

面接相談 専門の医師が担当します。(予約制)

***不妊専門相談**

第1・3土曜日 10:00～13:00(祝日を除く)

***女性の健康相談**

第1・3土曜日 13:00～16:00(祝日を除く)

***予 約** ☎998-7117

***予約受付時間** (火)～(土) 13:00～16:00

***と ころ** 愛媛県健康増進センター
(松山市末広町1-1)

電話相談 保健婦、助産婦が担当します。

毎週水曜日 9:00～16:00(祝日を除く)

☎998-7117

※相談無料 秘密厳守

難病相談 (家庭訪問もします)
松山市中央保健所 ☎941-1111

栄養・運動相談

生活習慣病を予防するためには、食生活の改善だけでなく運動習慣を身につけることが大切です。

ご自分や家族の健康を高めるためにぜひご利用ください。(要予約 ☎964-4407)

栄養相談 3日分の食事記録にもとづいて管理栄養士によるカロリー計算や栄養に関するお話、またご質問などにもお答えいたします。

運動相談 健康運動指導士による適切なウォーキング・家でのストレッチなど、個人に応じた運動内容を実技を通して指導します。

と き 7月13日(金)・8月24日(金)・9月7日(金)
10月12日(金)・11月9日(金)・12月21日(金)
1月25日(金)・2月22日(金)・3月22日(金)

時 間 9:00～10:30、10:00～11:30、
11:00～12:30

いきいき健康相談

健康カレンダーに掲載した「いきいき健康相談」の日程が、次のとおり変更しましたのでお知らせします。

内容はおもに心の健康相談です。一人で悩まずお気軽にご相談下さい。(要予約 ☎964-4407) 家庭訪問もいたします。

と き 7月18日(水)・8月15日(水)・9月19日(水)※
10月17日(水)※・11月21日(水)・12月19日(水)
1月16日(水)・2月20日(水)・3月20日(水)

時 間 10:00～11:00 (※は13:00～15:00)

今月の母子保健事業

事業名(対象)	内 容	と き	と ころ
4カ月児健康診査 (平成13年2月生)	赤ちゃんの健康の確認と相談	7月18日(水) 13:30～14:30	町民会館
10カ月児乳児相談 (平成12年9月生)	はみがきや、離乳食のポイント、あそびや関わり方等について相談 保護者同士の交流(集団)	7月18日(水) 受付9:45～10:00 相談10:00～11:30	町民会館
1歳6カ月児健康診査 (平成11年11・12月生)	幼児の健康の確認と相談	7月11日(水) 13:30～14:30	町民会館
2歳児生活学級 <2さいうさぎの生活学級> (平成10年12月・平成11年1月生)	はみがきの体験学習とむしば予防のための相談、 集団あそび 保護者同士の交流	7月12日(木) 受付9:45～10:00 学級10:00～11:30	町民会館
育児相談教室<ピカピカくらぶ> (幼児と保護者)	子どもの運動やことばの発達、あそび方や関わり方等の相談 (事前に保健婦までご連絡下さい。)	7月6日(金)、27日(金) 9:30～11:00	町民会館
育児相談教室<くまさん教室> (幼児と保護者)	育児座談会 管理栄養士の話 「幼児の食事ー野菜ぎらいをなくすコツー(仮題)」 参加者と管理栄養士を囲んで相談と情報交換 (要予約、託児有)	7月13日(金) 9:30～11:00	南吉井保育所

第34回 重信町民大学



「自分の可能性を求めて」

初めて泳いでから7年。
私はいつも楽しいのです。
何故か？と考えるといつも前に進んでいるから。
どんなにあつい壁でも乗り越えようとするのです。
そんな私自身のテーマは「自分の可能性を求めて…」です。

講師 成田真由美

〈プロフィール〉

生年月日：1970年8月27日生まれ
出身地：神奈川県川崎市
血液型：B型
星 座：乙女座
特 技：料理(特に大根の煮物)

13才のとき、脊髄炎発症、両下肢麻痺となる。
23才のとき、初めて東北身体障害者水泳選手権に出場。その後、アトランタパラリンピック・サザンクロス世界大会などに出場、すばらしい成績を残す。シドニーパラリンピックでは金6、銀1を獲得。現在はアテネパラリンピックに向けて練習中。

- と き／8月9日(木) 19:30開演
- ところ／町民会館2階大ホール
- 主 催／重信町・重信町教育委員会・重信町文化協会
- 受講料／500円
- チケット取扱い／役場・町民会館・教育委員会・婦人会・老人会・小中学校PTA・幼稚園・保育所・文化協会他
- 問い合わせ先／教育委員会 (☎964-4420)

育てよう、21世紀に活躍する青少年

学校・家庭・地域社会から

重信町青少年補導センター設置

30周年記念大会開催

重信町青少年補導センター

7月は、青少年健全育成
強調月間です。

重信町では、昭和46年4
月、中央公民館内に「重信
町青少年補導センター」が
設置され、以来、30年の歴
史を刻んできました。

これを記念し、標記大会
を、7月14日(土) 13時30分
から町民会館において開催
します。

補導センターは、非行を
防止し、明日の担い手であ
る青少年の健全育成を図る
ため、街頭補導や環境浄化、
不良図書回収など地道な
活動を続けてきました。

当初は、町長から委嘱さ
れた20名の補導委員及び1
万5千人の町民から選出さ
れた50名の「青少年を守る
推進員」によって発足しま
した。

現在は、人口の増加と活
動の広域化に伴い、補導員

は40名で、活動の充実と発
展に努めています。

最近の刑法犯少年は、窃
盗・万引きが大半ですが、
低年齢化、粗暴悪質化して
います。本町では、25名程
度の刑法犯少年が検挙され
ています。青少年の健全育
成は、家庭・学校・地域社
会全体での連携が大切です。

記念大会では、小・中・
高校生による意見発表、県
警本部少年サポートセンタ
ー所長篠浦章先生による
「あきらめずおこたらない
で」の講演などがあります。
是非、ご来場ください。

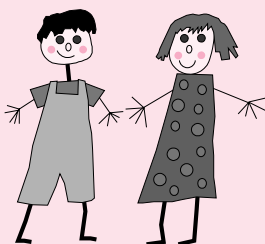

開催は初めて

松山藩ゆかりの西岡焼シンポジウム

1968年、西岡で「豫州松山」の印が押された土瓶片が見つかり、江戸時代から明治時代にかけて、西岡に窯があり、陶磁器が焼かれていたことがわかりました。

最近になり、東京や松山市内からもこの「豫州松山」の印が押された陶磁器が出土し、本当に西岡で焼かれたものなのか疑問の声が出始めました。

西岡焼の陶磁器片や窯の道具など一部を展示し、パネリストとともに「西岡焼」が四国の近世陶磁史にどう位置するか探る、愛媛県では初めての会です。

お気軽にご参加ください。

と き / 8月11日(土) 13:30～
 と ころ / 町民会館
 参 加 費 / 無料 (ただし、資料が必要な場合は1000円)
 パネリスト / 池田 悦夫 (新宿区教育委員会)
 村上 伸之 (有田町歴史民俗資料館学芸員)
 山本 典男 (「松山藩ゆかりの西岡焼」著者)
 問い合わせ先 / 歴史民俗資料館 TEL964-0701



れきみん

松山藩ゆかりの西岡焼展

れきみん

重信町西岡、この地に近世陶磁史を語る上できわめて独自性の強い窯があったことをご存知でしょうか？

7月からの歴史第1展示室は、上記の「松山藩ゆかりの西岡焼シンポジウム」開催に併せ、松山市堀之内の県民館跡地から出土した「豫州松山」押印の西岡焼や、美術品として珍重された関係品など、様々な技法による陶片の数々を展示いたします。

私たちの足下にある、歴史の奥行きを感じてみませんか？

子どもは地域の宝、みんなで育てましょう 衝撃の校内児童殺傷事件から

重信町いじめ・不登校問題対策連絡会議

6月8日、あつてはならない最悪の児童無差別殺傷事件が大阪の小学校で発生、わずか約10分間に8人の幼い命が奪われ、15名が重軽傷のケガを負いました。

突然にかわいい盛りの子を失った親、家族の悲しみは想像を絶するものがあります。

ケガをした子どもや事件を目の当たりにした子どもたちの衝撃は計り知れません。子どもたちの心的外傷を思うと今後の心のケアが非常に大切になります。児童らの一日も早い回復を願うばかりです。

また、学校現場の先生方の心労は並大抵ではないと思います。

また、保護者の心配も尽きることはないでしょう。

二度とこのような惨劇が起きないようあらゆる機関が連携し、未然防止を図りたいものです。すでに、わが町内の学校にあつては、

児童生徒の安全管理体制を見直し、地域に開かれた学校を目指しながら事故防止に取り組んでいます。

しかし、いま一度、学校周辺の不審者の把握や学校、家庭、教育関係機関、警察、地域が一体となつて、きめ細かい巡回・連絡体制をより一層強め、連携していきたいものです。

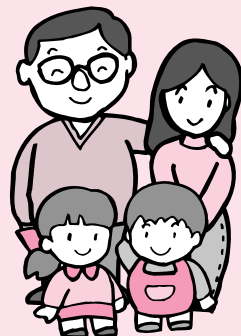

とくに、町民の皆様からの情報が、早期発見・事故防止につながっています。

子どもたちに
愛の一声を

パソコン (IT基礎技能)講座

今、私たちの暮らしは、「IT(情報通信技術)」を巡り急激に変化しています。

そこで、町民の皆様が「IT」に十分対応できるように、町の最新設備を使って「パソコン講座」を開催します。

とき・ところ

- ① 8月6日(月)～9日(木) 南吉井小学校
- ② 8月20日(月)～23日(木) 重信中学校
- ①②とも 13:30～16:30

対象者 20歳以上の方

定員 各20名

内容 基本操作・文書作成・インターネット・Eメール

受講料 400円(テキスト代金)

申し込み 7月27日までに教育委員会教育課(☎964-4420)に電話で申し込んでください。(申し込み多数の場合は抽選)



重信町プールの一般開放について

町プールを下記のとおり開放します。

開放日 7月20日～8月12日までの毎日
8月18日～8月29日までの水・土・日

開放時間 12:00～16:00

利用対象者 小学5年生以上で、事前に登録証の交付を受けた人

登録方法 ①新規 写真(3cm四方)と印鑑を持って、町民会館までお越しください。
②更新 登録証と印鑑を持って、町民会館までお越しください。

登録料 新規・更新とも200円

※万一の事故に備えてスポーツ傷害保険に加入しましょう。

問い合わせ先 教育委員会 施設課(町民会館内)
☎964-1500

男性料理教室

対象 町内在住男性(職場が町内の方も可)

日時 8月5日(日) 9:30～12:00

場所 町民会館栄養指導室

講師 クッキングスクール シェフルール
高橋博子先生

献立 ①韓国風かつおのたたき
②海老とセロリの炒め物
③鶏肉の空揚げトウチソース
④わかめとザーサイのスープ

参加費 材料費のみ負担

募集人員 先着20名

締切 7月25日(水)

問い合わせ・申し込み先

重信町教育委員会 教育課☎964-4420



「夏の陽射しに負ける子どもたち」
とき 8月5日(日) 8:00～
ところ
ソフトボール 重信中学校・重信清愛園
ミニバスケット ツインドーム重信
キッズベースボール 総合公園多目的グラウンド

子ども スポーツ大会

「お父さんパワーでがんばれ」
とき 7月8日(日) 8:30～
(雨天の場合は16日)
ところ 重信町総合公園多目的グラウンド
重信中学校グラウンド
(開会式は総合公園で行います)

成人 ソフトボール大会



みんなのカレンダー

7月
8月

日	行 事	移動図書館車	当 番 医	ご み
7/1(日)	皿ヶ嶺柔道会練成大会 9:30～ トレーニングセンター		国立療養所愛媛病院 〒964-2411	燃やさないごみ:全地区 横河原 粗大ごみ:横河原
2(月)	町民税(1期)・国民健康保険税(1期)納期限 国民年金保険料納付期日、水道使用料(4・5月分)納期限	(図書館休館)		
3(火)	エアロビクス教室(初級)10:00～11:00 ツインドーム重信、社会保険出張相談所 10:00～15:30 商工会館 テント取り扱い講習会 19:30～ 重信中野球場(雨天の場合は町民会館)	北吉井幼稚園		
4(水)	エアロビクス教室(中級) 10:00～11:00 ツインドーム重信 読書会「源氏物語」 13:30～15:30 町民会館	重信幼稚園		
5(木)		拝志小学校		
6(金)		上林小学校		
7(土)	第3回菊づくり講座 13:30～ 町民会館			
8(日)	第32回成人ソフトボール大会(雨天の場合は15日) 8:30～ 総合公園グラウンド 廃棄図書交換市 図書館		愛媛十全医療学院附属病院 〒966-5011	燃やさないごみ:横河原以外 粗大ごみ:志津川(八反地を除く)
9(月)		(図書館休館)		
10(火)	エアロビクス教室(初級) 10:00～11:00 ツインドーム重信	山之内・樋口・横河原		
11(水)	エアロビクス教室(中級) 10:00～11:00 ツインドーム重信	志津川・八反地・西岡・ 田窪・牛淵・牛淵団地		
12(木)	中央料理教室 9:30～ 町民会館、行政・心配ごと相談 13:00～15:00 町民会館 手話教室 19:00～ 町民会館、第1回人権講座 19:30～ 役場4階大会議室	上樋・播磨台・野田・ 新村・北野田		
13(金)		上村・下林・上林		
14(土)	重信町青少年補導センター設置30周年記念大会 13:30～16:00 町民会館 お話し会 14:00～15:00 図書館			
15(日)		(図書館休館)	宮内病院 〒975-0091	燃やさないごみ:全地区 横河原 粗大ごみ:横河原
16(月)	パソコン講座(19日まで) 町民会館	(図書館休館)		
17(火)	エアロビクス教室(初級) 10:00～11:00 ツインドーム重信	北吉井幼稚園		
18(水)	エアロビクス教室(中級) 10:00～11:00 ツインドーム重信 読書会「源氏物語」 13:30～15:30 町民会館	重信幼稚園		
19(木)	町立幼稚園・小学校・中学校終業式	拝志小学校		
20(金)	スポレク祭2001温泉郡大会 川内町 下林青年芝居「元録遼乱」19:30～ 三奈良神社(下林)	(図書館休館)	藤石病院 〒964-1234	ごみ収集休み
21(土)				
22(日)	廃棄図書交換市 図書館		石川小児科 〒955-0333	燃やさないごみ:横河原以外 粗大ごみ:志津川(八反地を除く)・田窪団地
23(月)	第2回大人と子どものふれあい広場 19:30～ 図書館	(図書館休館)		
24(火)	エアロビクス教室(初級) 10:00～11:00 ツインドーム重信	山之内・樋口・横河原		
25(水)	エアロビクス教室(中級) 10:00～11:00 ツインドーム重信	志津川・八反地・西岡・ 田窪・牛淵・牛淵団地		粗大ごみ:横河原・田窪団地・ 志津川(八反地を除く)以外
26(木)	心配ごと相談 13:00～15:00 町民会館 手話教室 19:00～ 町民会館	上樋・播磨台・野田・ 新村・北野田		
27(金)		上村・下林・上林		
28(土)	お話し会 14:00～15:00 図書館			
29(日)			西村内科 〒964-2461	
30(月)		(図書館休館)		
31(火)	国民健康保険税(2期)・固定資産税(2期)納期限 国民年金保険料納付期日	(図書館休館)		
8/1(水)	読書会「源氏物語」 13:30～15:30 町民会館			
2(木)				
3(金)	社会保険出張相談所 10:00～15:30 商工会館			
4(土)	第4回菊づくり講座 13:30～ 町民会館			
5(日)	子どもスポーツ大会 8:00～ 重信中・ツインドーム重信他 男性料理教室 9:30～12:00 町民会館		西野内科クリニック 〒964-2200	燃やさないごみ:全地区 横河原 粗大ごみ:横河原

燃やさないごみ 空き缶・金属類、びん・ガラス類 ペットボトル、その他

通 電 話

土地改良協議会 ☎964-4411
 国土調査課 ☎964-4412
 建設課 ☎964-4413
 都市整備課 ☎964-4414
 水道課 ☎964-4416

下水道課 ☎964-4417
 教育課 ☎964-4420
 議会事務局 ☎964-4422
 施設課 ☎964-1500
 (町民会館内)
 給食センター ☎964-2101

愛媛病院健康講座

国立療養所愛媛病院
☎964-2411

と き 7月26日(木)
14:00~15:30
 ところ 国立療養所愛媛病院内
研修棟(正門入り左すぐ)
 テーマ 「肺癌の早期発見」
 講 師 中元賢武呼吸器外科医長
宮川正男放射線科医長
 参加料 無料
 ※先着36名、電話で申し込んでください。

刑務所作業製品 展示即売会開催

松山刑務所
☎964-3355

と き 7月14日(土)・15日(日)
9:30~15:00
 ところ 松山刑務所
 国内の刑務所で作られた木工家具、革製品、金属製品、漆器類、日用品などを展示即売します。
 また、パネル・ビデオ等による矯正施設(刑務所・少年院等)の紹介及び受刑者、被収容少年の書・絵画等の文芸作品を展示します。

陸・海・空自衛官募集

自衛隊松山募集案内所
☎947-3040

募集種目	資格	試験日
2等陸・海・空士	18歳以上~27歳未満	9/23(日)
婦人自衛官	18歳以上~27歳未満	9/25(火)、26(水)
曹候補士	18歳以上~27歳未満	9/16(日)
一般曹候補学生	18歳以上~24歳未満	9/16(日)
航空学生(パイロット)	高卒(見込)~21歳未満	9/22(土)
看護学生	高卒(見込)~24歳未満	10/23(火)
防衛医科大学校	高卒(見込)~21歳未満	11/3(土)~11/4(日)
防衛大学校	高卒(見込)~21歳未満	11/10(土)~11/11(日)

自宅がキャンパス 「放送大学」

放送大学愛媛学習センター
<http://www.u-air.ac.jp/hp>
 ☎0120-864-600

平成13年度第2学期(教養学部) 学生募集

放送大学はテレビ・ラジオ(スカパーフェクトVやCATV)を利用して授業を行う正規の大学です。4年以上在学し所定の単位を修得すれば、「学士(教養)」の学位が取得できます。入学試験はなく、18歳以上であれば全科履修生、15歳以上であれば選科・科目履修生として入学できます。

募集学生

- 全科履修生(卒業を目指す学生)
- 選科履修生(1年間に在学する学生)
- 科目履修生(1学期間「6ヵ月」に在学する学生)

募集締切 8月15日(水)

※ホームページから募集要項の請求ができます。



人の動き

(5月11日~6月10日までの届出分)

お誕生おめでとう

出生児	保護者	生年月日	住所
平井和美	洋生	5/2	志津川
高島裕平	進	5/9	牛湫
名倉実里	潤	5/11	志津川
岡崎明日香	浩	5/12	見奈良
堀川絵莉子	修	5/13	西岡
鎌田大聖	利一	5/17	西岡
重松昭太	昭彦	5/17	樋口
小谷あゆみ	利行	5/20	西岡
船中樹梨亜	弘充	5/20	志津川
北野理久	淳	5/20	田窪
廣保郁	誠	5/22	横河原
大北歩	圭一	5/29	牛湫

ごめい福をお祈りします

氏名	年令	死亡の日	住所
大西久枝	82	5/12	志津川
渡部ナダ子	69	5/14	西岡
大森 傳	76	5/18	下林
前島ツギエ	82	5/22	牛湫
和田サカエ	79	5/23	北野田
立山美知子	52	5/26	田窪
一色ナカ	93	5/27	横河原
田尾 良	84	5/28	横河原
山本キヨ子	88	5/30	田窪
森 豊和	59	6/2	牛湫
林フジエ	94	6/3	横河原
福櫻よ末	86	6/5	田窪

おめでとう



竹内 佑^{ゆう}くん (H12.7.9生)

「元気でやさしい子に
育ってね。」

(父・正史 母・美香)野田一丁目

8・9月生まれの チビっ子の写真募集!!

(年齢は問いません。写真と保護者のコメントを
7月15日までに役場総務課までお送りください。)

え ひめデジタルコンテンツ グランプリ21参加作品募集

えひめ産業振興財団産業情報センター
☎960-1110

デジタルコンテンツ作品を広く募集します。優秀な作品を表彰し、県内産業の振興に寄与すると思われる作品には「えひめIT大賞(100万円)」などを授与します。

募集部門 静止画CG、動画CG、ソフトウェア、小中学生の4部門

対象者 県内在住者、県出身者(プロ、グループ可)

募集期間 ~9月10日(月)必着

応募方法 所定の応募票に作品を添えて事務局まで

まごころ銀行

重信まごころ銀行に次の方から金一封を寄付下さいました。温かい善意ありがとうございます。(敬称略)

(一般寄付)

皿ヶ嶺山草会

(香典返し)

水田サツキ(田窪)亡夫・富平
伊藤 勘一(田窪)亡妻・艶子
高須賀昌紀(上村)亡母・良恵

役 場 直

総務課 ☎964-4400
企画財政課 ☎964-4401
出納室 ☎964-4402
税務課 ☎964-4403
住民環境課 ☎964-4404

福祉課 ☎964-4406
保健婦・栄養士 ☎964-4407
保険年金課 ☎964-4408
産業課 ☎964-4409
農業委員会 ☎964-4410

木 造住宅利子補給制度

愛媛県木材協会
☎924-3603

公庫融資等を受けて木造住宅を建設・購入される方へ県が住まいづくりを応援します!

住宅の主要部材に、地域材を50%以上使用して建設する住宅に対して、5年間で最高100万円程度の利子補給が受けられます。

詳しくは愛媛県木材協会までお問い合わせください。

植 木剪定講習

重信町シルバー人材センター
☎964-1597

シルバー人材センターでは、植木剪定講習の受講者を募集します。

夏から秋への植木のお手入れにお役立て下さい。また、技術をお持ちの方は人材センターに登録することができます。

と き 7月21日(土)・22日(日)

と ころ 町民会館及びその周辺

募集人員 40名(先着順)

申し込み先 重信町シルバー人材センター事務局(町民会館内)

※シルバー人材センターは、高齢者の豊かな経験と技術を生かして地域社会に貢献しています。

交 通事故の発生状況

松山南交通安全協会
☎958-6558

6月10日現在

	本 年	昨年比
発 生	645件	+12件
死 者	4人	-4人
傷 者	803人	+29人

(松山南警察署管内)

◇「横断歩道、安全・安心作戦」実施中

◇思いやる心が見える横断歩道

コ ード接続に注意

財団法人 四国電気保安協会
☎943-3751

コードとコードをつなぐ場合、ねじ合わせてテープ巻きにしている箇所はありませんか。コードをねじ合わせただけでは、接続が十分でなく、加熱したり、漏電やショートをおこしたりして火災になることがあります。

コードが短いときは、安全で、誰にでも簡単に取り付けることができるコード接続器を使用しましょう。



再生ペットボトル

環境にやさしいエコ商品の利用を促すグリーン購入法が4月に施行されたのにあわせ、町職員の制服を新しく支給しました。(写真)

事務職員の男性のシャツ・女性のブラウスとスカート、作業服の上下また、幼稚園・保育所職員のポロシャツとジャージ、これらはすべてペットボトルから再生されたものです。

その他、コピー用紙や事務用品も極力再生品を利用するように心がけており、今後は公用車を買う替えの際は、低公害車等に切り替える予定です。



お見逃しなく

今年も、7月20日午後7時30分から、下林の三奈良神社で恒例の青年芝居が行われます。今回演じるのは、「元録遼乱」。

地元の青年たちが、伝統行事の継承になればと10年前に復活させた村芝居ですが、残念ながら10周年を節目に、いったん休止するそうです。

是非足を運んでみて下さい。



“出演者、スタッフ一同
お待ちしております”

災害に備えて

6月5日町総合公園で、重信町消防団、赤十字奉仕団、自衛隊、四国電力など16団体約700人が参加し、大規模な避難救助訓練が行われました。(重信町・国土交通省四国山地砂防工事事務所主催)

大雨洪水警報が発令され、山間部で土砂災害が発生したという想定のもと、行方不明者の救助・ライフラインの復旧などを行いました。時折、雨が降る悪天候のなか、町消防団員はきびきびと救助訓練や、土の積み工等の水防訓練を本番さながらに行っていました。(表紙写真関連)



▲救助訓練



▲自衛隊と赤十字奉仕団との連携で炊き出し