

平成13年 3月
No.333



広報

しほのび

町の動き(2月1日現在)

世帯数8,333(+ 4)
人 口.....22,906(- 11)
男.....10,931(+ 2)
女.....11,975(- 13)



『社会でキビシイ』

4/2~

重信町公式ホームページを開設

いよいよ4月2日より重信町の公式ホームページが開設されます。みなさんの生活に役立つ情報を満載したホームページにするため、町民のみなさんのアイデアを募集します。町ホームページについて、このような情報を掲載してはどうか、といったご意見がありましたら下記メールアドレス宛にお寄せ下さい。

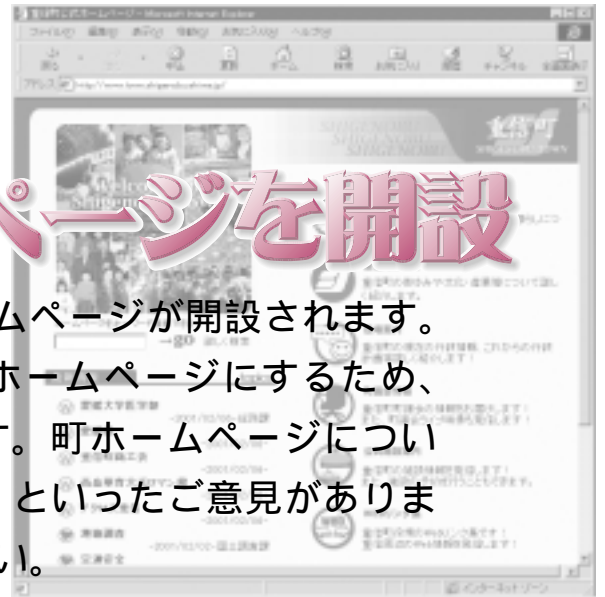

重信町公式ホームページアドレス

<http://www.town.shigenobu.ehime.jp/>

重信町代表メールアドレス

sigenobu@town.shigenobu.ehime.jp

ホームページに関する問い合わせ先

企画財政課 情報管理係 964-4401

5/1~ 公共施設の予約受付がインターネットで出来るようになります。

ホームページの開設に伴い、町営スポーツ施設等の空き状況の照会や利用予約がインターネット及び携帯電話(iモード)からできる「重信町公共施設案内・予約システム(仮称)」を開設します。システムの稼働は5月1日(7月利用申し込み分)より開始します。

公共施設案内・予約システムのサービス開始に伴い、4月から施設利用申し込み期間が、施設利用月の2ヶ月前(従来は3ヶ月前)の、「1日~7日」になります。

利用申し込みのスケジュールは次のとおりです。

3月1日…… 6月分利用申し込み受け付け

従来どおりの方法で施設課にて申し込みを受け付けます。

4月2日…… 申し込み期間変更(3ヶ月前 2ヶ月前)のため受け付けを休みます。

ただし、6月分までの空き施設の利用受け付けは、随時、施設課窓口で行います。

5月1日~7日… 7月分利用申し込み受け付け

インターネット利用による申し込み・施設課窓口で申し込み書提出による申し込みのどちらでもできるようになります。

6月以降…… 毎月1日~7日に、2ヶ月後の利用申し込みを受け付けます。

詳しくは4月号広報でお知らせします。ご不明な点については、町民会館内施設課までお問い合わせ下さい。

公共施設予約に関する問い合わせ先：施設課 964-1500

4月～

水道料金変わります!

重信町では平成11年度から「水道水の安定供給」を目指す目的で、上水道事業を視野に公営企業に移行しています。このため古くなった水道施設を造りかえるなど、水道施設の整備事業を行っています。独立採算制である水道事業は、その莫大な事業費用のほとんどを「国からの借金」で賄っています。このままの状態がつづく水道事業の経営は行き詰まり、安定して水をお届けすることが困難な状況になることが予測されます。

そこで、健全な水道事業の経営を実施していくための案として、運営審議会で水道料金の改定を審議し、その結果を踏まえて水道料金の改定を町議会で決定しました。その結果16年ぶりに料金が改定されることになりました。

今後とも安全な水道の水を、安定してお届けできるよう事業に取り組むとともに、引き続き経営の効率化や行政サービスの向上に努めていきますので、ご理解とご協力をお願いします。

口径別の表(税抜き)

メータ口径 基本料金 (月額)	用途	従量料金(月額)		
		口径	使用水量	
13mm 250円	一般用	13mmから 20mm	1 から10 までの分	50円
			10 を越え20 までの分	80円
			20 を越え30 までの分	100円
			30 を越え40 までの分	130円
			40 を越え50 までの分	150円
			50 を越える	220円
20mm 350円	一般用	25mm以上	50 までにつき 上記と同じ	
			50 を越える分	160円
25mm 500円	一般用	25mm以上	50 までにつき 上記と同じ	
			50 を越える分	160円
30mm 700円	一般用	25mm以上	50 までにつき 上記と同じ	
			50 を越える分	160円
40mm 1,000円	一般用	25mm以上	50 までにつき 上記と同じ	
			50 を越える分	160円
50mm 2,000円	一般用	25mm以上	50 までにつき 上記と同じ	
			50 を越える分	160円
75mm 3,000円	官公署用	25mm以上	1 から100 までの分	150円
			100 を越え1,000 までの分	160円
75mmを越えるものは 管理者が別に定める額。	官公署用	25mm以上	1,000 を越える分	160円
			1 から	220円
	臨時用	25mm以上	1 から	220円

水道料金はどのように変わるのでしょうか。

一般家庭(口径13mmを使用)が以下の水量を使用した場合、今までの水道料金と比べて1割～2割ほどのアップとなります。詳しくは、下記の表をご覧ください。

例えば 41 (2ヶ月)使用した場合

現行料金2,980円(税込み) 改定料金3,360円(税込み)

60 (2ヶ月)使用した場合

現行料金4,500円(税込み) 改定料金5,350円(税込み)

水道料金のお支払いは便利な口座振替で。

水道料金のお支払いは、手軽で確かな口座振替をご利用ください。お忙しい方やお留守がちの方には大変便利です。

手続きは、下記の金融機関へ、預金通帳とお届けの印鑑をご持参のうえお申し込み下さい。

JAえひめ中央 伊予銀行
愛媛銀行 愛媛信用金庫
(県内各支店 出張所)

重信町水道料金早見表 一般用(口径13mm2ヶ月分)

(消費税5%を含みます)

使用量()	料金(円)	使用量()	料金(円)	使用量()	料金(円)	使用量()	料金(円)	使用量()	料金(円)
0	520								
1	570	21	1,650	41	3,360	61	5,490	81	8,240
2	630	22	1,740	42	3,460	62	5,620	82	8,400
3	680	23	1,820	43	3,570	63	5,760	83	8,550
4	730	24	1,910	44	3,670	64	5,900	84	8,710
5	780	25	1,990	45	3,780	65	6,030	85	8,870
6	840	26	2,070	46	3,880	66	6,170	86	9,030
7	890	27	2,160	47	3,990	67	6,310	87	9,180
8	940	28	2,240	48	4,090	68	6,440	88	9,340
9	990	29	2,330	49	4,200	69	6,580	89	9,500
10	1,050	30	2,410	50	4,300	70	6,720	90	9,660
11	1,100	31	2,490	51	4,410	71	6,850	91	9,810
12	1,150	32	2,580	52	4,510	72	6,990	92	9,970
13	1,200	33	2,660	53	4,620	73	7,120	93	10,130
14	1,260	34	2,750	54	4,720	74	7,260	94	10,290
15	1,310	35	2,830	55	4,830	75	7,400	95	10,440
16	1,360	36	2,910	56	4,930	76	7,530	96	10,600
17	1,410	37	3,000	57	5,040	77	7,670	97	10,760
18	1,470	38	3,080	58	5,140	78	7,810	98	10,920
19	1,520	39	3,170	59	5,250	79	7,940	99	11,070
20	1,570	40	3,250	60	5,350	80	8,080	100	11,230

一年生

加藤千尋 杉本拓也 相原利輝 阿部祐介 百崎蓮介 田中翼 平岡夢 渡部真奈美 山崎未園 渡部春奈 米田真美 中山敬智 古澤蓮司

名倉里奈 今井達也 三好里沙 坂口実果 須内香未 濱田絢香 森田優輝 谷野真円 野宮芳円 恩地真子 和田礼子 酒向礼皇 白方洸次 川上翔子 大石琴子

菊池昌登 太田浩行 ゴンハダホク 久保夏生 和保恵里奈 森田明香 藤岡航 藤岡歩 岸田駿 幸田みちる 井上理香子 市川優介 杉原彩夏 角谷篤弥 梅谷直大 山A朋 彦A俊

永井柚樹 奥川一樹 西原ひかり 和原優花 草田智仁 山下菜穂 山下萌香 道谷堯史 伊藤明史 井田裕梨 白馬瑞也 城石惇希 水田周平 安原真之 池川諒 近藤大 松井諒

小林瑞基 陳嘉夫 大上千智 渡部晴香 水野帆乃香 松野澄人 武田悠平 横田ゆうき 河西佳剛 西原竜紀 近藤聡太郎 八木美由樹 渡部岳志 藤岡みなみ 宮本志夢

山内教行 矢野沙絵 和原末大 松本あおい 松本邑樹 大木寛生 熊本寛太 井上康斗 中山雄斗 白川教星 渡部純暉 大河野純暉 多田奈遥 田奈匠 於

北吉井校区

計94人

平成13年度に小学校へ入学される児童の皆さん、おめでとうございます。

今年の町内の小学校入学予定児童(平成6年4月2日生から平成7年4月1日生)は計211人です。

既に町教育委員会から就学通知書を送付していますが、病気やその他の理由で就学猶予の申請をされる方、また2月1日以降に転入されてまだ就学手続きをされていない方は、町教育委員会 教育課 学校教育係(964-4420)までご連絡下さい。この名簿は平成13年2月1日現在のものです。



双葉保育所



北吉井幼稚園



北吉井幼稚園



拝志保育所



大平海里 野中美悠 丹生翔太郎 横川龍哉 野川理沙 武中健史 智愛香里

津川祐香 小川千尋 須賀正和

拝志校区

計10人





重信幼稚園



重信幼稚園



南吉井保育所



南吉井第二保育所



上林保育所

まうすぐ

南吉井校区

計94人

源加田永品辻大森宮和坂中海三
藤頭田部井沼 城田本村稲浦
拓省芽裕大知み^み由^由雅陽 美裕
也吾衣史和沙^ずき^貴子^子純宏平舜里香

中八笹大越大余土^z山興田川森
村塚木北智西吾居田本栢中本
弘祐沙^沙祥^祥慎^慎伸^伸美^美和^和久^久將^將
駿駿亮慶充輔里^里子^子朗^朗代^代穂^穂希^希美^美子^子耶^耶

榊重宇岡重三明明松菰片藤蒲大柏水戒中
田松^和川^本岡^好石^為田^上原^池西^木口^能矢^雅
麻千港彩聖沙拓圭大由^由里^里健^健優^優竜^竜大^大
緒尋子花也季郎亮貴患紗人希証朗大人

兒重新元丸松水大西島山堀上坂上倉加
島松立吉子矢関壽澤本本川岡本^藤
弘大浩皓清^明一^將拓^幸清^清由^由亜^亜都^都大^大稔^稔
訓斗之^之郎^郎志^志莉^莉貴^貴平^平弥^弥季^季郎^郎江^江衣^衣乃^乃貴^貴士^士彰^彰

^z阿^阿 ^y海^海 中^中大^大清^清紙^紙牧^牧白^白 ^z渡^渡参^参新^新河^河佐^佐近^近
市蘇良稻岡森水崎 石見邊田立野竹藤
寛芽俊^淳知^あ雅^ゆ真^真洋^洋里^里晃^晃純^純弘^弘沙^沙
也伊宏^之介^介絵^絵か^かね^ね文^文薫^薫の^の也^也介^介菜^菜樹^樹葵^葵輝^輝全^全耶^耶

森宮大長相渡萩日原西宮永中山東
本西尾原部山野川村崎山島A村
拓未淳里有稔亜 侑大拓源光佑
唯哉紗平奈紀起耶凌晟地実太輝季

上林校区

計13人



菅久佐富森長山
野保伯永 久本
幸瑠翔晃 こ^こな^なつ^つ祐^祐美^美子^子愛^愛
太沙貴平

山本八重渡森
内田木松部
美汐里幹史凌
来奈乃大也太

地価下落に伴う評価額の修正について

固定資産税の土地と家屋の評価額は、基準年度(三の倍数年度)ごとに評価替えを行い、その他の年度は、地目変更、家屋の改築等があった場合を除き、原則として評価額を据え置くこととされています。

しかし、土地の場合には地価が下落し、課税の均衡上評価額を据え置くことが適当でないと思われる場合は、評価額を修正できる特例措置が設けられています。

これに伴い、平成一三年度においては、県地価調査、鑑定評価をもとに、次のとおり評価額の修正を行います。

- 下落修正実施地域
- 市街化区域の宅地等
 - 市街化調整区域のうち、次の地域の宅地等
 - 国道一―号線沿
 - 県道松山川内線沿
 - 県道森松重信線沿
 - 樋口：町道横河原菖蒲線沿の一部
 - 志津川：町道志津川医大線沿の一部、町道西岡下林線沿の一部、町道志

- 津川慈光寺線沿の一部
西岡：町道田窪西岡線沿の一部
見奈良：町道西岡下林線沿の一部
田窪：県道美川松山線沿の一部、町道田窪西岡線沿の一部、田窪見奈良線沿の一部
牛淵：伊予鉄道牛淵駅周辺の一部、県道美川松山線沿の一部
下落修正率
商業地

住宅地
九四・六%～九八・八%
九八・一%～九八・九%

以上の結果、一部の地域において、評価額が一・一%～五・四%程度下がることとなります。この場合でも多くの宅地については、税額が急激に増加しないよう平成六年度から実施されてきました負担調整措置により、修正後の評価額がなお前年度の課税標準額を相当上回る状態は変わらないので、引き続き、税負担はなだ

固定資産課税台帳縦覧のお知らせ

平成13年度固定資産課税台帳の縦覧を下記のとおり行います。

とき 3月1日～3月21日
(土、日、休日を除く)
午前8時30分～午後5時15分
ところ 役場税務課

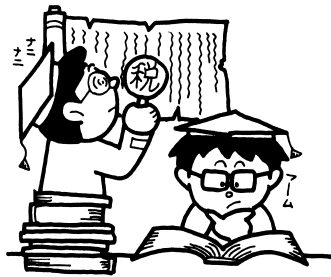

老人保健

満70歳からは老人保健

老人保健制度は、国・県・市町村・保険者などが、高齢者のために医療費を負担する制度です。

七〇歳の誕生日の属する月の翌月から(誕生日が一日である時はその月から、また寝たきり^(注1)などの場合は六五歳以上)、どの保険に加入しているても老人保健で医療を受けるようになります。

七〇歳になる人に対しては、事前に老人保健制度についての通知を行います。「医療受給者証」と「健康手帳」をお渡ししますの

で、通知書を持参の上、役場保険年金課までお越し下さい。

病院にかかる時は、必ず「保険証」「健康手帳」「医療受給者証」「医療受給者証」を医療機関の窓口へ提示して下さい。

その他届け出一覧

他の市区町村へ転出するとき	健康手帳 医療受給者証
他の市区町村から転入してきたとき	保険証
同じ市区町村の区域内で住所が変わったとき	健康手帳・医療受給者証、 保険証
加入している医療保険が変わったとき(注2)	健康手帳・医療受給者証、 新しい保険証
生活保護を受けるようになったり、医療保険の資格を失ったとき	健康手帳・医療受給者証、 保険証
死亡したとき	死亡した人の健康手帳 医療受給者証

問い合わせ先 役場保険年金課
九六四 四四〇八

注1：寝たきりなどの人とは、六五歳以上七〇歳未満の人で厚生労働省令で定める程度の障害の状態にあり、町長が認定した人のことを言います。
注2：社会保険等に加入の方で加入保険を変更された場合、記号・番号の変更なども、届け出が必要になりますので再度ご確認下さい。

「健康手帳」には、健康診査の結果や健康教育、健康相談などの内容、お医者さんの診療内容や処方薬の内容などを記録します。受診の際には必ず持って行き、記入してもらうようにして下さい。

国民健康保険証

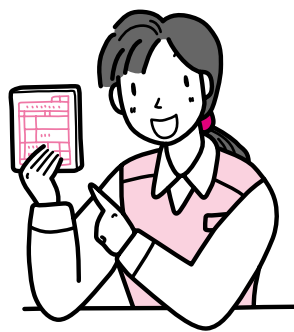

現在、国民健康保険に加入している方の保険証の有効期限は、平成一三年三月三十一日です。新しい保険証は、三月末日までに該当する世帯ごとに郵便でお送りします。届いたら…住所・氏名・生年月日などに誤りがないか確かめましょう。

裏面の注意事項をよく読みましょう。保険証の記号、番号を確認して、記録しておきましょう。期限が過ぎた保険証は、役場保険年金課へお返しください。なお、国民健康保険から社会保険等に加入した方で、資格喪失手続きを済まされていない方は、早急にご手続きを行ってください。

社会保険出張相談所

健康保険・年金について相談専門員が個別に相談に応じます。

どなたでも無料ですのでお気軽にご利用ください。

とき 4月3日

午前10時～午後3時30分

ところ 重信町商工会館1F相談室

964 - 1254

(重信町見奈良)

相談員 社会保険相談専門員

(松山東社会保険事務所)

年金相談にお越しのときは、年金手帳、基礎年金番号通知書、また年金受給者の方は年金証書をご持参ください。

保険料の納め忘れは ありませんか

未納がないように
有言まこと



法務局 職業安定所を 農林統計事務所 ご利用の 皆さまへ

松山地方合同庁舎において、自走式駐車場建設工事のため、三月一日から八月三十一日まで敷地内駐車場が終日全面駐車禁止となります。つきましては、下記の場所に来客用駐車場を設けますので、ご利用ください。

なお、バイク、自転車で来庁されるお客様については、従来どおり庁舎敷地内の駐輪場をご利用いただけます。問い合わせ先

〒七九〇 八五〇五 松山市宮田町一八八 六
松山地方法務局会計課施設係 九三二 〇八八八



栄養相談

食生活の見直しは生活習慣の見直しにもつながります!!

この機会にぜひ、ご自分の健康管理に役立ててみませんか?

964 - 4170(要予約)

とき 3月9日 ・23日
時間 9:00~10:00
10:00~11:00
11:00~12:00

ご希望により午後も相談できます。

内容 3日分の食事記録に基づき、管理栄養士がカロリー計算、栄養に関する話、また質問にお答えします。

「わたしの減量計画」

健康改善教室

参加希望者は、事前に申し込んでください。 964 - 4170

とき	ところ	内容
3月13日 13:30 15:00	町民会館2階 第1・2研修室	「これからの身体づくりのコツ」 「健康な身体づくりのコツ」を受講者の体験談から学び、疑問点の解決策や実施方法や内容について助言をいただきます。 今回は、楽しい対話形式の教室です。 講師 愛媛大学医学部 寄生虫学 助教授 坪井敬文先生
3月16日 13:30 15:00	愛媛大学医学部 看護学科1階 実習室	1月・2月大好評につき、追加講義決定 「運動習慣を身につけよう」 - すぐできる! 毎日の運動 応用編 - 初めての方も参加できます。 講師 アメリカスポーツ医学会 ヘルスフィットネス インストラクター取得 健康運動指導士 西野吉幸

今月の母子保健事業

事業名(対象)	内容	日時	ところ
4カ月児健康診査 (平成12年10月生)	赤ちゃんの健康の確認・相談	3/14 13:30~14:30	町民会館
10カ月児乳児相談 (平成12年5月生)	はみがき・離乳食のポイント、あそびや関わり方等についての相談、保護者同士の交流(集団)	3/14 受付 9:45~10:00 相談 10:00~11:30	
1歳6カ月児健康診査 (平成11年7・8月生)	幼児の健康の確認・相談	3/7 13:30~14:30	
2歳児生活学級 (2さいうさぎの生活学級) (平成10年8・9月生)	はみがきの体験学習とむし予防のための相談、集団あそび、保護者同士の交流	3/8 受付 9:45~10:00 学級 10:00~11:30	
育児相談教室(くまさん教室) " (ヒカヒカくらぶ)	子どもの運動・ことばの発達・あそび方や関わり方等の相談(申し込み要)	3/2・16 9:30~11:00 3/23 9:30~11:00	南吉井保育所 町民会館
育児座談会 (保護者) (託児あり・希望者は要予約)	講演「こどもの成長と関わり - こうやって子どもは育つ -」 講師 あゆみ学園長 市原 文明先生	3/9 受付 9:30~11:00	南吉井保育所

れきみん

れきみん

26
・
31日
3月の休館日
1
} 12
・ 18
・ 19
・ 20
・



新横河原公民館ができたとき

が、北吉井の子は拝志のこと
とがさつぱり。
第一回は「横河原区」。
年一区として、さて何年
かかるでしょうか。区によ
つては二区同時の展示もで
きます。ご協力ください。

三月一三日から各区の歴史・文化・平たく言えば「お話と大切なもの」を取り上げた企画展が始まります。きつかけは、宿題の解決で訪れた小学生の質問からでした。
拝志の子は南吉井のこと

少し昔の横河原展
(五月末まで)

れきみん

れきみん

れきみん

平成13年度 介護保険料納付のお知らせ

介護保険の財源は、公費と皆さんが納める保険料です。介護をみんなで支えるため、そして介護が必要となったときに誰もが安心してサービスを利用できるように、納付にご協力ください。

平成13年度の第1号被保険者(65歳以上の方)の保険料は?

第1号被保険者の保険料は、平成12年10月から納めていただいています。この保険料については、高齢者の皆様が介護保険制度への理解を深めながら新たな負担に慣れていただくため、国の特別措置がとられています。

4月からは、

平成13年9月までの保険料については、その半額を国が負担することにより、本来の保険料の半額に軽減されます。
平成13年10月から、本来の保険料の額となります。

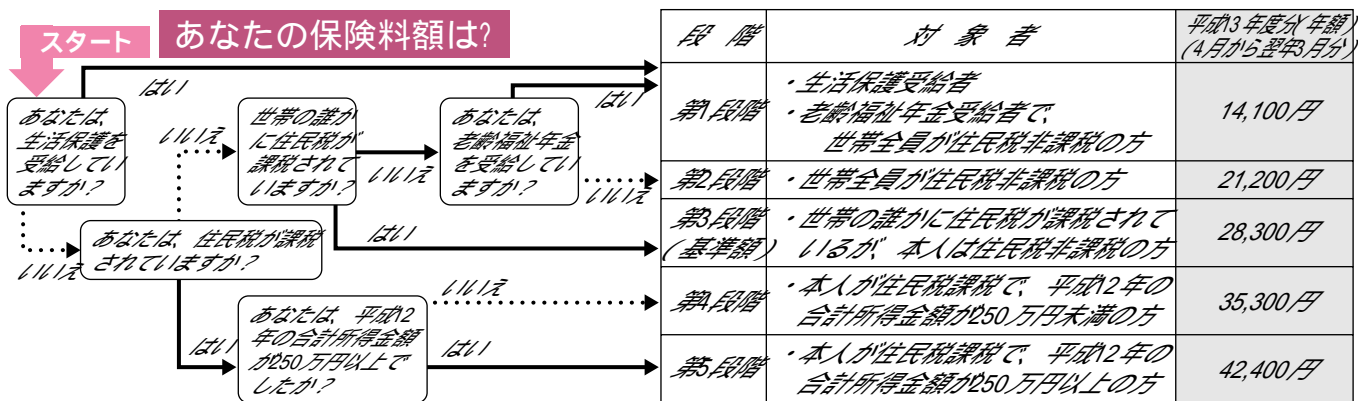

「合計所得金額」って何?

税法上の用語で、収入金額から、必要経費等に相当する金額を控除した金額のことをいいます。
たとえば、
事業収入のみの方であれば、「事業収入」から「必要経費」を差し引いた金額
年金収入のみの方であれば、「年金収入額」から「公的年金控除額」を差し引いた金額
給与収入のみの方であれば、「給与収入額」から「給与所得控除額」を差し引いた金額
などです。複数の所得のある方は、それぞれに算出された金額を合算した額が、「合計所得金額」となります。

平成13年度の保険料の納め方は?

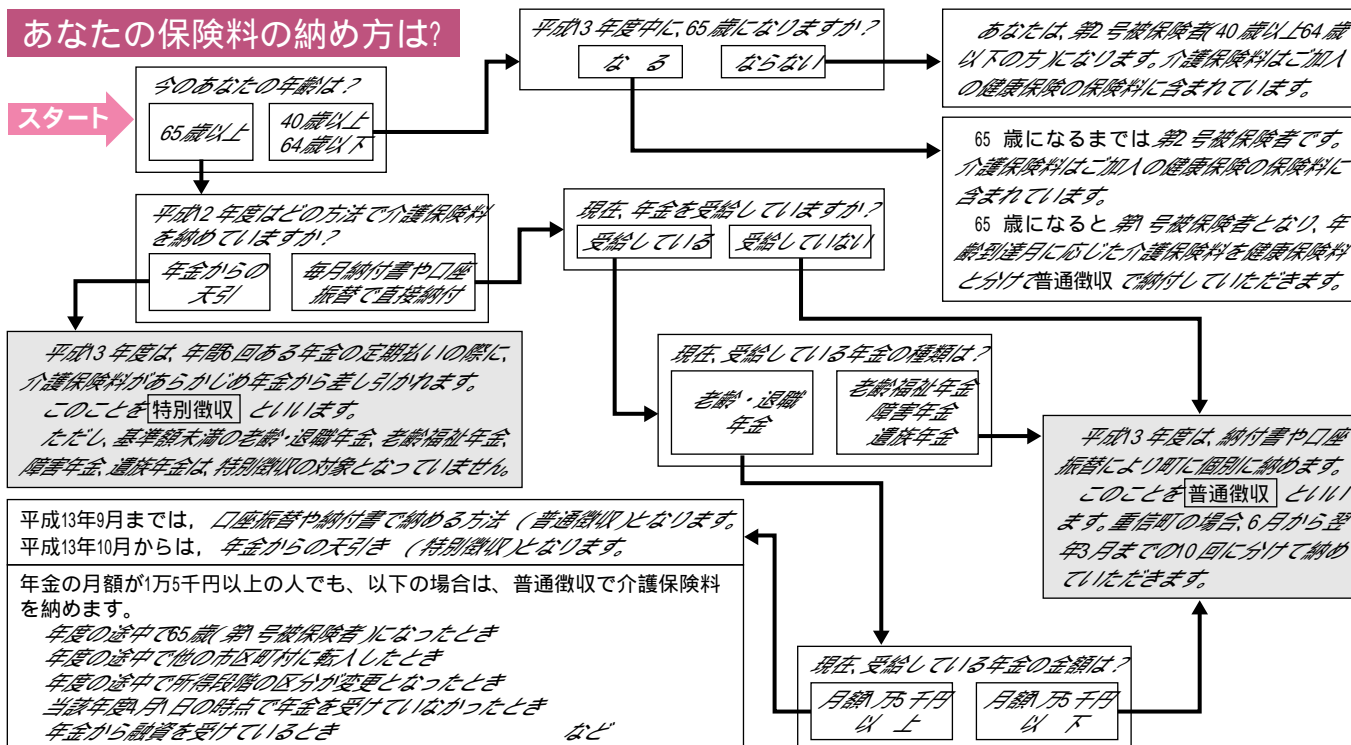

アンケート結果報告②

まちづくりアンケートの集計が完了しましたので、主だった内容について、集計結果をお知らせします。

3. 身近な生活環境改善への取り組み（回答3 つまで）

上位10項目	単位：%	全 町	北吉井	南吉井	拝 志	20代	30代	40代	50代	60代	70代以上
街路灯・防犯灯		39.5	40.0	40.6	36.0	45.8	40.6	48.8	34.2	27.8	15.2
下水道や排水処理施設		32.2	33.1	36.3	21.3	20.9	23.6	33.6	36.2	48.1	39.4
地区内道路の拡幅・舗装		28.6	33.5	25.2	30.9	27.5	27.3	28.9	30.2	29.3	33.3
カーブミラーなどの交通安全施設		26.9	26.5	27.7	25.0	38.6	31.5	23.7	22.8	18.0	27.3
公園や子どもの遊び場		26.4	23.5	27.5	30.1	28.8	37.0	25.1	20.8	23.3	12.1
歩道や自転車道の整備		26.2	28.5	26.1	22.1	19.6	26.7	29.9	26.8	27.1	21.2
ごみ集積場		19.0	15.8	20.1	22.1	15.0	13.9	22.3	22.1	20.3	21.2
商店・スーパーなど		12.9	10.4	11.3	22.1	17.6	14.5	12.3	8.7	11.3	12.1
老人憩いの家など		11.9	10.8	13.6	9.6	7.2	5.5	10.4	16.8	17.3	33.3
身近な医療施設		11.7	12.7	8.8	17.6	11.1	9.1	10.0	9.4	16.5	27.3

4. 環境保全への取り組み（回答2 つまで）

上位5項目	単位：%	全 町	北吉井	南吉井	拝 志	20代	30代	40代	50代	60代	70代以上
不法投棄の取り締まりの強化		32.0	37.7	28.9	34.6	25.5	39.4	34.1	27.5	31.6	39.4
河川浄化対策の推進や下水道の整備		29.6	26.5	35.3	18.4	25.5	23.6	29.4	30.9	38.3	33.3
ごみの減量化・リサイクルの支援		28.6	23.8	30.3	33.1	28.8	31.5	28.0	32.9	24.8	15.2
緑あふれる景観づくりの支援		20.8	20.4	21.9	16.2	28.8	20.0	20.9	18.8	15.8	21.2
地球環境保全施策の総合的推進		19.2	15.4	18.7	28.7	15.0	20.6	17.5	21.5	22.6	21.2

5. 保健・医療対策について（回答2 つまで）

上位5項目	単位：%	全 町	北吉井	南吉井	拝 志	20代	30代	40代	50代	60代	70代以上
救急・休日・夜間医療の充実		54.3	50.4	54.7	60.3	58.8	57.0	60.2	47.7	51.9	27.3
医療機関の診療内容や設備の充実		25.0	21.5	27.0	25.7	24.2	27.9	29.4	20.8	19.5	27.3
往診・訪問看護など在宅医療の充実		22.8	23.8	22.6	22.8	12.4	14.5	19.9	36.2	35.3	24.2
家庭における健康に関する知識の普及		19.7	20.8	19.6	19.1	20.3	17.0	20.9	14.1	23.3	36.4
健康づくり運動の積極的推進		15.1	15.8	15.2	14.7	7.8	12.1	15.2	18.8	21.1	18.2

6. 社会福祉充実のための施策（回答2 つまで）

上位5項目	単位：%	全 町	北吉井	南吉井	拝 志	20代	30代	40代	50代	60代	70代以上
高齢者在宅福祉サービスや施設の充実		57.5	55.8	59.1	59.6	49.7	43.6	60.2	58.4	77.4	66.7
児童福祉施設の整備充実		32.6	28.5	33.5	35.3	32.0	55.2	29.4	24.8	21.8	21.2
福祉ボランティア活動の育成		29.7	29.6	30.3	31.6	25.5	22.4	30.3	36.9	33.1	39.4
障害者の自立を支援する環境づくり		24.1	24.2	24.9	21.3	30.7	22.4	27.5	22.1	16.5	18.2
各種福祉団体の充実強化		18.9	20.0	19.2	18.4	9.2	13.3	25.1	22.1	21.8	24.2

まちづくりアンケート

1. 今後の重点施策分野（回答5 つまで）

上位10項目	単位：%	全 町	北吉井	南吉井	拝 志	20代	30代	40代	50代	60代	70代 以上
環境保全施策の推進		53.2	52.7	54.3	52.9	42.5	50.3	58.8	59.7	54.9	45.5
高齢者や障害者等の福祉施策の充実		43.3	41.2	43.9	44.9	31.4	29.7	42.2	47.7	64.7	60.6
保健・医療体制や施設の整備充実		34.1	36.5	34.6	26.5	26.8	24.8	39.3	34.2	46.6	27.3
下水道施設の整備充実		29.3	33.8	32.1	16.9	16.9	23.0	31.3	30.9	45.1	30.3
住民の憩いの場の整備充実		25.8	23.5	27.3	24.3	31.4	32.1	24.6	22.8	21.8	9.1
子育て支援施策や児童施設の充実		24.6	26.9	25.9	16.2	27.5	47.9	17.1	17.4	15.0	15.2
道路の整備		23.1	28.1	20.6	20.6	23.5	23.6	23.7	22.8	21.8	21.2
ごみ処理・リサイクル体制の充実		22.3	21.9	23.1	21.3	19.0	15.8	28.0	26.8	21.1	18.2
若者の定住化促進施策の推進		22.2	20.4	17.8	39.7	19.6	13.9	22.7	28.9	23.3	36.4
交通の便の充実		21.4	21.5	18.5	26.5	29.4	18.8	23.2	16.8	18.8	24.2

2. 町政への関心

	単位：%	全 町	北吉井	南吉井	拝 志	20代	30代	40代	50代	60代	70代 以上
大いに関心がある		19.1	17.7	20.1	21.3	9.8	7.9	19.0	22.8	35.3	36.4
多少は関心がある		49.4	48.5	50.3	48.5	34.0	53.9	57.3	52.3	47.4	45.5
あまり関心がない		25.9	28.1	24.2	25.0	41.8	33.9	19.9	21.5	15.0	12.1
全く関心がない		4.2	5.0	3.9	2.9	13.7	3.6	2.4	2.0	0.8	0.0
無回答		1.4	0.8	1.4	2.2	0.7	0.6	1.4	1.3	1.5	6.1

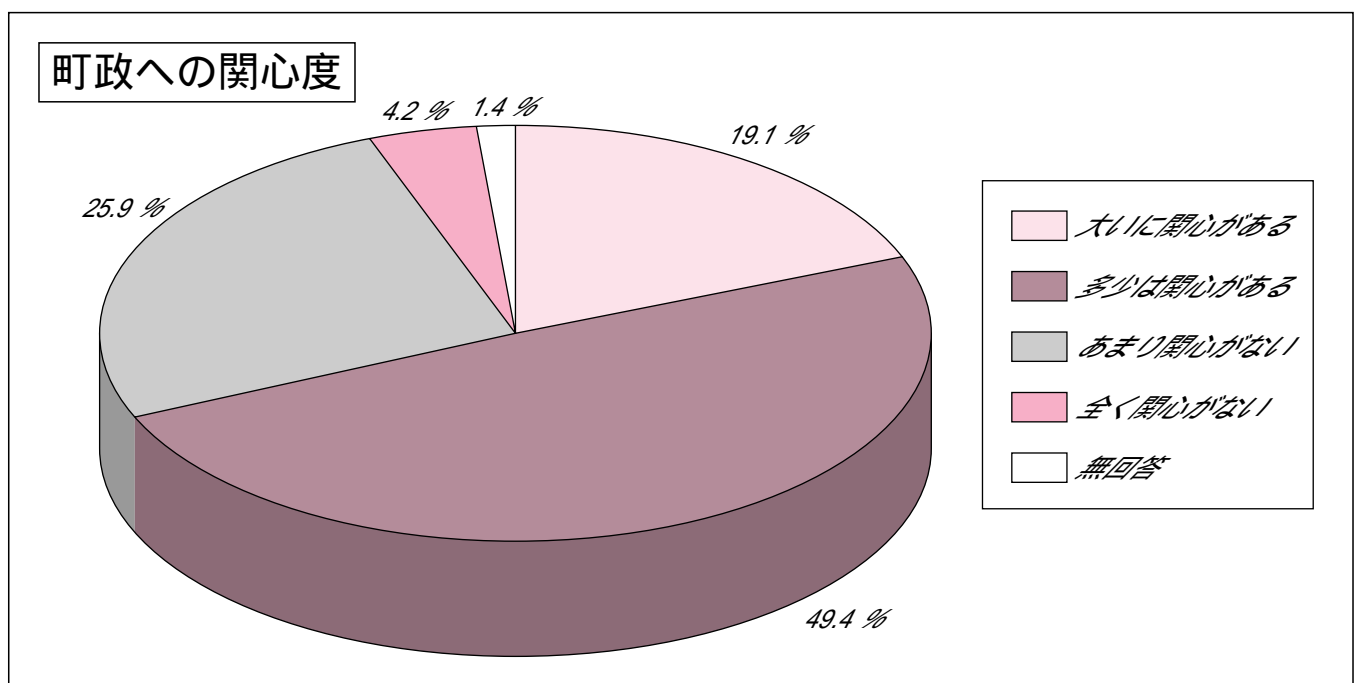

香辛料いっぱい

本場のカレー作り挑戦

国際交流サロン

先月三〇日。町民会館で、インド人ヒラさんによる、インド料理の会が開かれた。

この日のメニューは、チキンカレー、ココナッツミルクの卵カレー、そして、インド式の紅茶、チャイである。

本場のカレーを食べたのは初めてである。日本の「ルーで作るカレー」と違い、濃度はなく、サラサラ。色は、薄いクリーム色。

だが一番の特色は、香辛料の多さである。クミン、シナモン、カルダモン等々。ヒラさん持ち込みのタッパーは、細かく仕切られていて、見たこともないような香辛料が並んでいた。彼女は、そこから数種選び出し、適当に、ほうり込んでいくように見えた。だが、カレーは、インドの代表的な家庭料理。インドのおふるの味も、家庭それぞれの味、というものを持っているらしい。



「これが私の家の味。どうですか。」と味見を勧められ、好奇心でいっぱいになりながら、一匙食べてみた。なかなかいける！日本人にも合うじゃない！と思わずにはいらなかった。

様々なスパイスが、うまく溶け込んで、深い味わいを醸し出していた。美味しくて、つい食べすぎてしまった。インド人を両親に持つ英語指導助手のカルベツシユ・ラツカーニさんも、懐かしそうに、ほづばっていた。

インドには、多種多様なカレーがあるという。他のカレーやチキン料理のレシピも頂いた。ガラムマサラしかない我が家だが、早速、他の香辛料も買っておこう。

幸せな(満腹)気分を満たされた日だったが、インドの家庭を思いつくや、やはり、地震のことが頭をよぎる。この日の集金の一部を、被災者の方々に送ることにした。カレーパワーに、感謝と願いをこめて。

(サロン会員)

塾生募集

重信町生活文化女性塾

二一世紀を迎え、重信町生活文化女性塾は創立一〇年の節目を機に四月から名称も塾(男性と女性が共に歩む塾)と改め、生まれ変わるうとしていきます。

男女共同参画の視点から、年齢や性別にとらわれず自由に語らい、環境・福祉・文化など幅広い活動を目指し、心のオアシスとしてふれあいを大切にできる場としていきたいと思えます。

重信町を愛し、安心して暮らしていくためにも、あなたのご参加をお待ちしています。
連絡先 九六四 三八九九(西田)



人にやさしい 街づくりマップづくり

(SARA)

現在、SARA(重信町青年団体連合会 渡部正之会長)では住み良い街づくりを目指し、「人にやさしい街づくりマップ」づくりを進めています。

昨年一一月の町文化祭で、重信町女性塾(西田芳子塾長)の協力を得て、「重信町危険箇所捜し」のアンケートを実施しました。町民皆様方より多くのご意見、ご指摘をいただき

ありがとうございます。ご意見を参考にし、危険箇所だけでなく住み良い街づくりに向けた部分を盛り込みながら完成させたいと考えています。詳しいアンケートの結果、またご意見等がありましたら、事務局までご連絡ください。

SARA事務局
(重信町商工会内)

九六四 一二五四

(大北)

ラッカーニです!! ⑦



Dangerous Japan

Japan has a reputation for being a very safe country. But many Gaijin don't realise how dangerous it can be.

The Japanese "Onsen" looks so peaceful and inviting and everyone seems so relaxed. You go in and....WOW!!! Suddenly you are being boiled alive naked. Be careful, onsens are dangerous.

"Hot Sake" tastes so good on a cold winter's day but after 2 or 3 glasses it starts to come back up and makes your head spin. Gaijin beware a "hot sake" hangover is dangerous.

Gaijin should also take care while eating in Japan. You could be happily eating a tasty Japanese meal when suddenly there is an explosion in your mouth, your eyes water there is burning pain and you cannot taste anything. "Wasabi" is very dangerous.

English teachers should also be careful with one of the main dangers of Japan...."Shogakko" children. They come in various shapes and sizes but all are super cute, super genki and super dangerous. They don't feel pain and never run out of energy.

Don't play "Dodgeball" with them, it is very dangerous.

So maybe Japan is not as safe as it seems.

Kalpesh Zalkun

ラッカーニカルペッシュさん
一九九九年二月二四日生(三〇歳) イギリス出身
昨年九月から重信町に英語指導助手として来日。
中学校で英語指導をしている他、小学校生徒及び一般町民に
も英語に親しんでもらうため活動。
趣味は、ギター・料理・旅行・読書・映画鑑賞・スポーツと幅広い

危険な日本



日本はとても安全な国であるという評判です。しかし、多くの外国人はなんと危険な国であるかということを実感していないようです。

日本の温泉はひじょうに穏やかで魅力的であり、みんなくつろいでいるようにみえます。中に入るとワオ!! 突然生きたまま裸でゆがかれます。気をつけて下さい。温泉は危険です。

寒い冬の日の熱燗(あつかん)は、とてもおいしいのですが、2、3ばい飲むと逆流して頭がまわります。外国人は熱燗(あつかん)に要注意。二日酔いは危険です。

外国人は日本で食事をする時も気をつけるべきです。おいしい日本食を食べている時は幸せなのですが突然口の中で爆発がおこります。目には涙、焼けつくような痛さで何も食べることができなくなります。「わさび」はとっても危険です。

英語教師は日本での大きな危険の1つ“小学校”の子どもたちにも気をつけるべきです。彼らはいろいろな格好や大きさをしていますが、みんな超かわいく超元気で超危険です。彼らは苦痛を感じないしエネルギーがなくなることも決してありません。彼らとは“ドッジボール”をしてはいけません。とっても危険です。

そういうことで日本はおそらく思ったほど安全ではないかもしれません。

一人一人が大切にされる町づくりを目指して

教育総合推進地域事業

「家柄・血筋を気にしますか」

古くから日本社会に根強く残っている、因習・偏見・迷信等に基づく「イ工意識」・「ケガレ意識」が、部落差別の本質であるということには異論もありませんが、そのことが差別を助長し、差別を温存していくかなり大きな要因であることには間違いありません。

下のグラフは、この問題にも関係の深い、「結婚相手を決めるときに、家柄とか血筋を問題にすること」についての重信町民の意識です。

「なくしていかなくては…」と答えた方が全体の六割近くを占め、しかも年代が下がるにつれて増加しています。イ工意識、ケガレ意識が町民の間から、徐々に払拭されてきていると言えましょう。

また、「当然のことと思う」と答えた方は、一割程度と少なく、しかも、昭和五〇年代生まれのいちばん若い層では〇となつています。明るい未来が予感できません。

しかし、「自分だけが反対しても…」と答えた方が二割も

いることは残念です。自己決定できない、因習に流されるという生き方から抜け出せないものでしょうか。この方々には、「なくしていかなくては…」という方が六割もいること、「当然のことと思う」という方が一割に満たないことをご理解いただきたいと思います。

「イ工意識」や「ケガレ意識」は、一人一人の意識の中にあるもので、権力の及ばない領域の問題です。生活のあらゆる場面に、科学的・合理的な考え方を取り入れ、自己変革に努めたいものです。

私たちはとかく、友引とか大安とかのお日柄を気にしたり、

「結婚相手を決めるときに、家柄とか血筋を問題にすること」について、あなたはどのように思いますか。次の中から一つだけ選んでをつけて下さい。

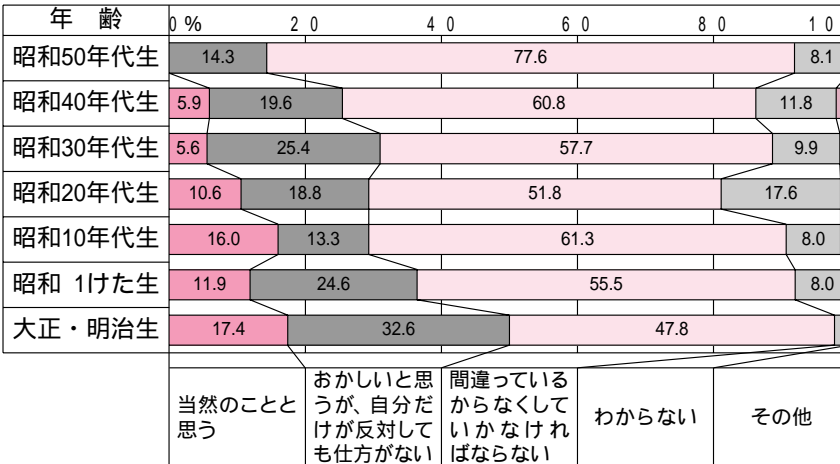

十千・十二支などから吉凶を占ったりしたくなるものです。このあたりから自らを振り返ってみてはどうでしょう。

大人が変われば、子どもも変わる

やさしさと勇氣ある行動

重信町いじめ・不登校問題対策連絡会議

少年犯罪に限らず殺伐とした事件に不況の波と、暗いニュースが毎日のように報道されて来ます。

そんな中であって、JR新大久保駅で転落した男性を救おうと、とっさの判断で線路に飛び降り、一命を落とした二人の救出事故の報道は、人間としての尊い勇氣ある行動として、大きな感動と深い悲しみを同時に伝えていました。

それは、他人への思いやりや関心が薄れる風潮の中で、命を賭して命を救おうとする瞬時の行動が、多くの人々に大きな共感と人間の善なる良心の琴線に触れさせたのでしよう。その行動は、日韓の海峡を越えて大きな波紋となつて広がって行きました。

そして、二人の人間としてもつている心のやさしさ、温かさとともに、勇氣ある行動は、人々の心に深く刻まれ、未永く語り継がれていくでしょう。

しかし、失われた命は、二度と還って来ません。残された遺族の心情や深い悲しみを

少年犯罪に限らず殺伐とした事件に不況の波と、暗いニュースが毎日のように報道されて来ます。

そんな中であって、JR新大久保駅で転落した男性を救おうと、とっさの判断で線路に飛び降り、一命を落とした二人の救出事故の報道は、人間としての尊い勇氣ある行動として、大きな感動と深い悲しみを同時に伝えていました。

それは、他人への思いやりや関心が薄れる風潮の中で、命を賭して命を救おうとする瞬時の行動が、多くの人々に大きな共感と人間の善なる良心の琴線に触れさせたのでしよう。その行動は、日韓の海峡を越えて大きな波紋となつて広がって行きました。

そして、二人の人間としてもつている心のやさしさ、温かさとともに、勇氣ある行動は、人々の心に深く刻まれ、未永く語り継がれていくでしょう。

しかし、失われた命は、二度と還って来ません。残された遺族の心情や深い悲しみを

愛の一声運動も広まって来ているようです。有り難いことだと思えます。

読書感想文 特選作品



「芋粥」を読んで

重信中三年
井原 那月

私は芥川龍之介の本が好きだ。私が今までに読んだ彼の作品は、教訓的なものが多いせいか、まったく自分と性格の違う主人公でもどこか共感できるところがああり、全体を通して自分自身を見直すきっかけをつくってくれる。そして、今回読んだ「芋粥」もその一つだ。この話の主人公は「五位」というさむらいだ。周りの人にとって、とても薄い存在で、相手にされるのはからかわれる時くらいだが、それらに対しては、まったく無感覚というくらいおくびょうな男だ。しかし、私にはその無感覚さが「おくびょう」ではなく、「広い心の持ち主」に見える。実際、話の中にも五位を他の人とは違うようにとらえる人物が一人だけ出てくる。まわりの目を気にしないというのには、私にとって不可能に近いことであり、五位のような人はあまりいるものではないと思う。私が考える「広い心の持ち主」とは、自分がからかわれるというような事実を一つ一つ小さく区切つてとらえ、気にするのではなく、全体を一つとした中の事実としてとらえることができる人だ。逆に

言えば、五位のまわりの人、他人と同じように、五位をからかう相手にする人は「狭い心の持ち主」といえるのだ。

ところで、この五位と彼の周囲の人々との関係、「広い心の持ち主」と「狭い心の持ち主」との関係を考えて時、私は学校での様子を思い浮かべた。「誰でもいいからとにかく人をからかうことを好む」という人はどこにでもいるもので、自分の近くにもそのような人は何人もいる。そして私は、人をからかうことしか話の種にすることができない人は五位の周りの人々と結びつくような気がする。それはおそらく、「狭い心」という部分で共通しているからだと思う。自分の周りのそのような人や、この「芋粥」の五位をからかう人々を見て、改めて自分は、「広い心の持ち主」になりたいと思うと同時に、人の個性を認めることができるような視野の広い人間になりたいと思った。

さて、「芋粥」というのは、五位が「異常な執着」をもっているお粥のことで、当時は五位のような身分の者の口へはめつたにはいらないものだった。そのせいか、彼の唯一の欲望が、「芋粥をあきるほど飲んでみたい」というものだった。私も食べ物に関してのことのような望みは何度も持ったこと

がある。しかし、それがなくなったことは一度もない。ところが、五位の場合は、その望みをかなえる機会がきた。「芋粥」をあきるほど飲ませるといふ話をもちかけられた時から、五位は微笑しており、その喜びと楽しみと、気持ちをあさえることができずに、つい、顔にだしてしまふ五位の様子が自分のことのように感じ、いつの間にか私まで笑ってしまっていた場面だった。

そして、望みがかなう前日、五位の寝ている間の気持ちは、今までと変わりつつあった。それは、芋粥を食べる時が、そうはやく来てはならないという心持ちと、何かの不安の二つが混ざったものだった。この気持ちは、私も何度か体験したことがあるもののような気がした。しかし、自分でも具体的に、この、今までは違つ、ほぼ逆の気持ちは何なのかは分からず、そこから妙な不安がこみあげてくる。そして当日、五位は、目を覚ました時に見た芋粥の準備の様子だけで、お腹がいっぱいになってしまい、結局、朝食はほとんど食べることができずに終わってしまふ。しかし、この時、五位はこの場所へくる前の自分、つまり、「芋粥をあきるほど飲みたい」という欲望を持った幸福な自分をなつかしくふりかえっていた。こ

んなに簡単に望みがかなつては、今まで、我慢してきたことが無駄だったように感じる五位の気持ちに、私もその通りだと思った。

欲望、望み。これらは、常に人の心の中にあるものだが、それが容易になつてしまふのでは、望みではなくると私は思う。かなうのが困難であるからこそ望みなのだと思う。そして、努力が報われ、望みがかなつた時の気持ちは、望みが容易になつた時の気持ちは、とは全く違つと思う。また、これらがかなう時より、かなうまで心の中で思う時の方が幸福である場合もあるのだと、私は「芋粥」を読んで学んだ。

井原さんの一言

「作文にも出てきましたが、たくさんの方が個性を認め合えばいいじめもなくなりませす。短所は長所でもあります。」

審査講評

井原さんは、主人公が、「芋粥を飽きるほど飲んでみたい」という異常とも思える願望と、それが適えられることになつたときの心境の変化に着目しています。

花き研修等受講者募集

愛媛県花き総合指導センター
9 6 4-5 8 6 7

種類	定数	経費
花づくり講座	40名	無料
菊づくり実践講座	40名	
押し花講座	20名	24,000円 (年6回)
フラワーデザイン講座	30名	19,000円 (年6回)
バイテク講座 (生産者、指導者対象)	20名	無料

受付期間

3月1日 ~ 24日

申し込み方法

受講希望講座名(第二希望まで)、住所、氏名、年齢、電話番号を明記の上、往復ハガキで

株 上野百貨店の商品券をお持ちの方へ

関東財務局

0 4 8-6 0 0-1 1 5 2

(株)上野百貨店が破産したため、使用できなくなった同社発行の商品券をお持ちの方は、「前払式証票の規制等に関する法律」に基づき同社の発行保証金から還付を受けることができます。詳しくは、関東財務局にお問い合わせください。

調停相談会

松山調停協会

9 4 1-4 1 5 1

金銭貸借、交通事故など民事に関する問題、また、夫婦関係、遺産相続など家庭の問題について相談に応じます。

とき 3月11日

10:00~16:00

ところ フジグラン松山

無料・秘密厳守



交 通事故の発生状況

松山南交通安全協会

9 5 8-6 5 5 8

2月10日現在

	本年	昨年比
発生	159	+ 6
死者	0	- 1
傷者	199	+ 13

(松山南警察署管内)

生活道路での交差点事故倍増、安全確認を夜間は反射材で自己防衛
高齢ドライバーの事故が多発、気配り

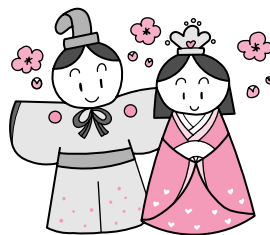

まごころ銀行

重信まごころ銀行に次の方から金一封を寄付下さいました。温かい善意ありがとうございます。(敬称略)

香典返し

住吉貴賜子(牛 淵) 亡母・窪田ハナ

中村憲二(志津川) 亡父・義一

人の動き

(2月10日までの届出分)

お誕生おめでとう

出生児	保護者	生年月日	住所
松矢文音	哲男	1・2	牛 淵
松尾京香	嘉洋	1・3	牛 淵
野本時嗣	義隆	1・8	見奈良
上甲聖記	功治	1・10	志津川
田村優里	健治	1・11	見奈良
松元佑珠	伊砂	1・14	田 窪
越智 蒼	栄一	1・16	下 林
田井惣士	秀一	1・16	見奈良
和泉達大	茂徳	1・25	野田1丁目
鈴木綾乃	隆志	1・25	野田1丁目
梅林 大	晋一郎	1・30	牛 淵

ごめい福をお祈りします

氏名	年令	死亡の日	住所
十亀キヨノ	97	1・8	横河原
松田八重子	90	1・12	志津川
岡本久美	59	1・12	西 岡
由井 証子	72	1・12	牛 淵
松A 計	78	1・12	志津川
水田秀雄	55	1・15	田 窪
渡部正水	82	1・18	上 林
渡部来美子	70	1・22	田 窪
和田千鶴子	73	1・22	樋 口
平岡ツタカ	76	1・24	南野田
三島キチヨ	77	1・24	牛 淵
三島キチヨ	106	1・26	西 岡
山本正之	82	1・31	志津川
森 政光	79	2・1	樋 口
河内須磨子	75	2・4	野田1丁目
岡本里美	49	2・7	志津川
坂本伊智子	72	2・7	田 窪
本田喜與春	84	2・9	横河原

おめでとう

満1歳



宮崎 夢叶ちゃん(2000.3.22生)

「Dream Come True

がんばれ愛娘 ゆ・め・か」

(父・淳一 母・あい子 南野田)

4月生まれのチビっ子募集!!

(年齢は問いません。写真と保護者のコメントを3月15日までに役場総務課までお送りください。)



みんなのカレンダー



3月4月

日	行 事	移動図書館車	当 番 医	ご み
3/1	公共施設利用申し込み受け付け(6月分) 9:30~10:00 町民会館 3月12日まで図書館・歴史民俗資料館特別休館			
2	社会保険出張相談所 10:00~16:00 商工会館			
3				
4	消防出初式 9:00~ 重信中グラウンド 郷土史講座 13:30~ 町民会館 第23回重信町剣道練成大会 9:10~ トレーニングセンター		友愛医院 976-6262	燃やさないごみ:全地区 横河原 粗大ごみ:横河原
5				
6	パソコン講座(9日まで) 町民会館			
7				
8	行政・心配ごと相談 13:00~15:00 町民会館			
9				
10				
11	重信少年少女合唱団定期演奏会 14:00~ 北吉井小学校		永山内科 976-1788	燃やさないごみ:横河原以外 粗大ごみ:志津川(八反地を除く)
12				
13		山之内・樋口・横河原		
14		志津川・西岡・田窪・ 牛淵・牛淵団地		
15		拝志小学校		
16		上林小学校		
17	重信中学校卒業式	北吉井幼稚園		
18			北上靖博整形外科 975-3753	燃やさないごみ:全地区 横河原 粗大ごみ:横河原
19				
20			藤石病院 964-1234	ごみ収集休み
21	読書会「源氏物語」 13:30~15:30 町民会館	重信幼稚園		
22	心配ごと相談 13:00~15:00 町民会館 町内小学校卒業式	上樋・播磨台・野田・ 北野田		
23	町内幼稚園卒園式 町内小・中学校第3学期終業式	上村・下林・上林		
24	お話し会 14:00~15:00 図書館			
25	廃棄図書交換市 図書館		中川病院 976-7811	燃やさないごみ:横河原以外 粗大ごみ:志津川(八反地を除く)・田窪団地
26				
27	パソコン講座(30日まで) 町民会館・重信中学校	山之内・樋口・横河原		
28		志津川・西岡・田窪・ 牛淵・牛淵団地		粗大ごみ:横河原・田窪団地・志津川(八反地を除く)以外
29				
30				
31				
4/1			泉内科 966-2226	燃やさないごみ:全地区 横河原 粗大ごみ:横河原
2	国民健康保険税(10期)納期限 国民年金保険料納付期日			
3				
4	読書会「源氏物語」 13:30~15:30 町民会館			
5				

燃やさないごみ 空き缶・金属類、びん・ガラス類 ペットボトル その他

愛媛県駅伝カーニバル

第27回の駅伝カーニバル(総42.195km)が新居浜市で行われ、重信町からも代表者が参加しました。南予チームが予想通りの走りをみせ、残念ながら結果は19位でしたが、浜風と戦いながらがんばりました。

また、高校2部(総26km)には第三養護学校の生徒が出場し、健闘しました。お疲れさまでした。

重信町チーム (2時間39分5秒)
高須賀靖、酒井麻衣子、酒井雄太、鍋田正史、菊地康男、阿部早苗、門屋剛史、渡邊香、谷口茂樹
第三養護学校チーム (1時間45分20秒)
大内俊範、岡田恭平、永見哲史、木下政春、



重信町チーム

勇姿をご覧あれ!

3月4日 9時からトレーニングセンターにおいて第23回重信町少年剣道練成大会が行われます。少年剣士達の勇姿をご覧下さい。

詳しくは、
重信町スポーツ少年団事務局
964 - 4420 まで

「社会ってキビシー」

重信中学校2年生が、望ましい職業観・勤労観を養い、将来の生活への視野を広げるために、町内の職場を訪問しました。

生徒たちは、病院・保育所・スーパーマーケット・美容院・コンビニなどで、実際に仕事を体験することにより、社会人としての厳しい生き方を学んだようでした。(表紙写真)

地域のイベント等の情報を役場総務課までお寄せください

マラソン大会・駅伝大会

2月4日、立春とは名ばかりの冷たい風が吹くなか、重信町総合公園で恒例の健康マラソンと駅伝大会が行われました。

健康マラソン大会には、5歳の幼児から59歳の男性まで幅広い年齢層の方が参加し、みなさんマイペースで走っていました。結果は次のとおりです。

小学生の部

優勝 難波江源太(南吉井小6年)
森 春香(上林小5年)
準優勝 続木 崇浩(南吉井小3年)
森 智美(上林小6年)
第3位 山本 恭聖(上林小5年)
大野 裕子(上林小5年)

中学生の部

優勝 佐伯 拓也
酒井麻衣子

一般の部

優勝 大内 俊範
三好 麻裕



一方、駅伝大会には52チームが参加し、地区対抗では横河原分館が4連覇。その横河原に追いつきそうだったのが、2位になった上林分館。上位の方はいずれも差がわずかで、応援にも力が入っていました。結果は次のとおりです。

分館

優勝 横河原
準優勝 上林
第3位 田窪

中学部活動

	男子	女子
優勝	サッカー部A	バスケット部A
準優勝	バスケット部A	バレー部A
第3位	サッカー部B	陸上部