

かかわうち

広報

2004 1

No.364
平成15年12月19日

初春



校内マラソン大会(12/8)
川内中学校



川内町長 成川 耕造

新年明けましておめでとうございます。

皆様には、お健やかに新春をお迎えのことと心よりお喜び申し上げます。

振り返ってみますと、昨年は、国の内外ともに多事多難に明け暮れた一年でありました。とく

に我が国は、長引く経済不況からの出口も見えぬまま、あらゆる分野での改革の断行が取り沙汰されております。このような時代だからこそ皆様

の行政に寄せる期待や要望は複雑、多岐にわたり大なるものがあろうかと存じます。

また昨年は、統一地方選挙を皮切りに衆議院議員の総選挙で幕を閉じる選挙の年でもありました。川内町につきましても、町長選挙の年でありました故、

謹賀新年

2004年の
始まりにあたって…

不肖、私が川内町長として最後の町政を担当させていただくことに相成りました。

目下、地方自治体にとりましては、小泉行政改革、いわゆる「三位一体」の改革の名のもとに、市町村合併という荒波が押し寄せております。

皆様もご存知のとおり、私共、川内町は、お隣りの重信町との合併を選択し、合併協議を重ねておりますが、平成十六年九月二十一日の合併期日を目指して、ほぼ最終の段階を迎えております。

合併は、必ずしも地方の町村にとって「バラ色の未来」を約

束されるものではございません。
しかし、このことは、かつて日
本中が高度経済成長期のバブル
の夢を追いつづけた結果の産物
であるとも言えます。

今は、国も地方もそして地域
住民も、皆でその痛みを分かち
合わねばならない時代がやって
きたわけでございます。

そうした中でありまして、よ
りよい新市「東温市」の実現の
ために、私は、最大限の努力を
傾注して参ります。

二十一世紀の社会において、
新たなる行政システムである地
方分権型社会を担うのは住民の
皆様お一人お一人です。川内町

の最後となる年を締めくくるた
めには、皆様方のご理解とご協
力が欠かせません。

終わりに、皆様のますますの
ご健勝とご多幸をお祈り申し上
げるとともに、なお一層のご指
導ご鞭撻を心からお願ひ申し上
げまして、年頭のご挨拶といた
します。

平成十六年一月一日



2003年… こんなことが ありました



木造校舎お別れ集会

師走をむかえ、まちは一段と慌ただしくなりました。
2003年も残りわずかとなりましたが、皆さんにとっ
てどんな年だったでしょうか？
私達の住む町にもいろいろなことがありました。
川内町の一年を振り返ってみました。

2003年は、選挙の多い年で
した。年明け早々の1月26日の愛媛
県知事選挙を皮切りに、4月には、
13日に愛媛県議会議員選挙、27日に
川内町長・川内町議会議員選挙、そ
して11月9日にはマニフェストが話
題になった衆議院議員の総選挙が行
われ、有権者の意識や将来の国や地
方の有り方が問われました。
そんな中、川内町は、重信町との
合併に向けて着実に前進しました。
7月4日に行われた第6回の重信町
川内町合併協議会では、1カ月余り
の間に寄せられた4,900件、1,
150種類もの応募の中から新市の

名称が「東温市」に決定し、
10月3日に開催された第9回重信町
川内町合併協議会では合併期日が
「平成16年9月21日」と決
まりました。



新市名称決定

皆さんに親しまれているふるさと交流館“さくらの湯”は、オープンして5年目を迎えました。

4月5日に開かれた5周年記念のふるさと交流市場ではもちまきも行われ、大勢の人でにぎわいました。さくらの湯の来館者は、まもなく200万人に到達し、家族風呂や農産物直売所などがオープンする予定です。



さくらの湯 ふるさと交流市場”

7月14日には、川上小学校木造校舎のお別れ式が行われました。

この木造校舎は昭和27年10月に建築され、それ以来、数多くの児童達

がこの学び舎を巣立っていきました。

式では、校舎への思い出やお別れの歌などが次々と披露され、みんなの思い出がいっぱいつまった**木造校舎との別れ**を惜しみました。新しい校舎は、来年の2月末には完成し、春には新入生を迎えます。



女性消防団員誕生

川内町に8名の精悍な**女性消防団員**が誕生しました。今後は女性

の持つ能力や特性を生かして、今までのような災害発生時だけでなく災害弱者対策を重視した火災予防の指導や広報、啓発活動など予防面での

活躍が期待されています。

このほかにも県内初の女性収入役の誕生や女御輿の活躍など、川内町の女性は今年も頑張りました。昨年のごみの分別変更で、燃やすごみの量は、かなり減少したようですが、まだ徹底されていない部分や不法投棄の増加など新たな問題も生まれてきました。

町では、不法投棄を監視するための**環境パトロール**を実施したり、南方の廃車置場跡地の産業廃棄物問題では、環境保全審議会などを設置して、環境問題への取り組みを進めています。

10月、来年に市町村合併をひかえ、川内町としては**最後**となる第37回町民大運動会が開催されました。

会場となった川内中学校グラウンドには、町内15公民館から選手や役員、応援の人な

どたくさんの方が集まりました。

プログラムには、今年が最後となる大会を記念として仮装行列が盛り込まれて、客席を大いにわかせました。昭和39年から始まった長い歴史のある川内町町民大運動会は、多くの思い出を残しながら静かに幕を下ろしました。



町民大運動会“仮装行列”

「いきいき！健康かわうち21」

川内町では、町民自ら健康づくりを行い、町や社会全体で支援していくための基本方針として「いきいき！健康かわうち21」を策定しました。町は、今後この計画に基づいて、一人ひとりの健康への取り組み目標とそれを支える施策を展開していきます。

たばこの害は、喫煙者本人だけでなく周囲の人の健康にも影響を及ぼすことが知られていますが、川内町では公共の場で分煙対策がとられている所は26.9%にとどまっています。また、一般的に1日3合以上の飲酒は、依存症や肝臓の病気になるだけでなく、家庭や社会においても様々な問題を引き起こすこととなります。



スローガン④ たばこ・アルコール
自分のため、みんなのためにコントロール

～一人ひとりの取り組み目標～

未成年者には吸わせない、飲ませない。
妊娠・授乳者には吸わせない、飲ませない。
周囲の人に煙を吸わせない配慮をしよう。
禁煙について考え、何度でもチャレンジしよう。
アルコールの適正量を知ろう(一般的には1～2合)。
週2日は休肝日を。



～取り組みを支える施策～

小学校、中学校での喫煙防止、飲酒防止の講座を開催します。
公共の場における完全分煙をすすめます。
たばこをやめたい人を支援していきます。
適正な飲酒量について情報提供します。



健康とたばこ

たばこが健康に影響を及ぼすということは、皆さんもご存じのことと思います。もう、知っているからいいと思う人もいるかもしれませんが、しかし、1999年の喫煙と健康問題に関する実態調査では、全体の約85%の人が「喫煙で肺がんにかかりやすくなる」と思っている一方で、「心臓病」は約40%、「脳卒中」では約35%の人しか思っていないという結果が出ています。また、たばこに依存性があるということは、約半数の人しか知っていないという状況です。

たばこのリスク

たばこの煙には、約4000種類以上の化学成分が含まれています。そのうち有害物質として認定されているものは200種類にものぼり、40種類以上が発がん物質であるといわれています。

代表的な有害物質としては、ニコチン、一酸化炭素、タール、アンモニアなどなど。中でもニコチンは、血管収縮や動脈硬化を促進させる作用があります。

また、ニコチンは、たばこを止め

にくくさせる原因の一つである依存性を引き起こします。

普通の喫煙者では、朝起きたときの1服のように、ニコチン切れしているときのたばこは深く吸い込み、日中の手持ちぶさたのたばこのように、ニコチン切れをしていないときは比較的軽くふかしていることが多いものです。こういった調節を無意識に行っているのですが、意識して軽くふかしているつもりでも、本人が思っているほどニコチンや有害物質の摂取は減少しないといわれています。

喫煙習慣の本質がニコチン依存症であることから、たばこを吸う人は、程度の差こそあれ、治療が必要な「慢性的病氣」にかかった状態にあるといえます。

適正飲酒10ヶ条

笑いながら共に、楽しく飲もう
自分のペースでゆっくりと
食べながら飲む習慣を
自分の適量にとどめよう
週に二日は休肝日を
人に酒の無理強いをしない
薬と一緒に飲まない
強いアルコール飲料は薄めて
遅くとも夜12時で切り上げよう
肝臓などの定期検査を

禁煙セミナープログラム

タバコを吸う人の多くは「禁煙は自分一人でするもの」と思いこんでしまう傾向にあります。また、自己流で禁煙に挑戦し、失敗してしまうと「禁煙は自分には無理」とレッテルをはってしまうこともよく見られます。つまり、たばこを吸う人は、禁煙の必要性について「分かっちゃいる」けど、禁煙の仕方については十分「分かっちゃいない」ので止められないのです。

禁煙には、効果の確認された方法論や薬を上手に利用することが望めます。町では、科学的に禁煙の効果を確認されたプログラムを用いた「禁煙セミナープログラム」を愛媛県健康増進センター、松山中央保健所の医師、栄養士、保健師等の協力のもと実施します。参加費は無料です。1月7日(水)までに川内町健康センター(☎966-2191)までお申し込みください。定員は10名です。先着順ですので早目にお申し込みください。なお、プログラムが正式に決定すれば、お申し込みの方にお知らせいたします。

場所：健康センター1階 集団検診控室
時間：18時～19時の予定

日 時	内 容
1月 中旬	* 新年!新たな気持ちで禁煙にチャレンジ! ・ 自己紹介 ・ 禁煙準備の方法について ・ 禁煙補助剤の使用について ・ 禁煙カウンセリング
下旬	禁煙スタート!!!
2月 月上旬	禁煙継続をサポートします!(電話、レター、メール等) * 禁煙を継続しよう ・ 交流会「禁煙効果のチェック」 ・ 禁煙継続秘訣の確認 ・ 肥満防止のヒント「食生活を再チェック」
下旬	* 喫煙再開を予防しよう ・ 禁煙継続秘訣の確認 ・ 交流会「禁煙1カ月の間の想い」 ・ ストレッチングでこころもからだもリフレッシュ

投票日前でも、直接投票箱に投票できる

期日前投票制度

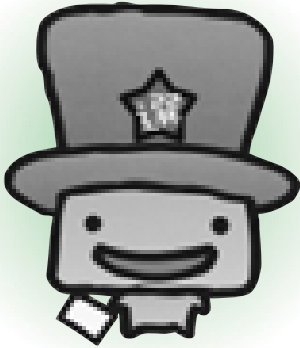

公職選挙法の一部が改正され、新たに「期日前投票制度」が創設されました。この制度により、従来の不在者投票のように、投票用紙を封筒に入れて、それに署名するといった手続きが不要となり、投票がしやすくなりました。

対象となる投票

従来の不在者投票のうち名簿登録地の市町村選挙管理委員会で行う投票が対象となります。

投票できる期間と時間

選挙期日の告示(公示)日の翌日から選挙期日の前日までです。

投票できる人

選挙の当日、仕事や旅行、レジャーや冠婚葬祭などで投票所に行けないと見込まれる人(現行の不在者投票事由に該当する人)です。

投票する場所

市町村選挙管理委員会が指定した場所に設けられる期日前投票所で行います。

投票の手続き

基本的に選挙当日の投票所における投票手続きと同じです。

選挙一口メモ

* 見直しの趣旨 *

平成9年に不在者投票事由が緩和されて以来、不在者投票をする人の数は、年々増加してきました。

不在者投票は、公職選挙法の原則である当日投票主義の例外として、投票日の前に投票することを認めていたもので、選挙権の有無の調査は、選挙の期日現在で行うこととなっていました。このため、選挙人は不在者投票を二重の封筒に入れた上で外封筒に署名し、選挙管理委員会が投票日当日まで保管する必要がありました。しかし当日投票と違い、投票箱に直接入れられない、わざわざ二重の封筒に入れなければならない、外封筒に署名しなければならないなど、選挙人からは依然として面倒な不在者投票の手続きに改善を求める要望も徐々に増えてきました。

* 期日前投票のメリット *

選挙人にとっては、選挙当日の投票と同様に投票用紙を直接投票箱に入れることとなるため、投票用紙を内封筒と外封筒に入れ、外封筒に署名するという手続きがなくなり、投票が簡単になります。

一方、選挙の管理執行面では、受理不受理の決定や封筒の開封作業がなくなるため、事務の負担が軽減されます。



投票手続きが大幅に簡素化されました!

従来の不在者投票

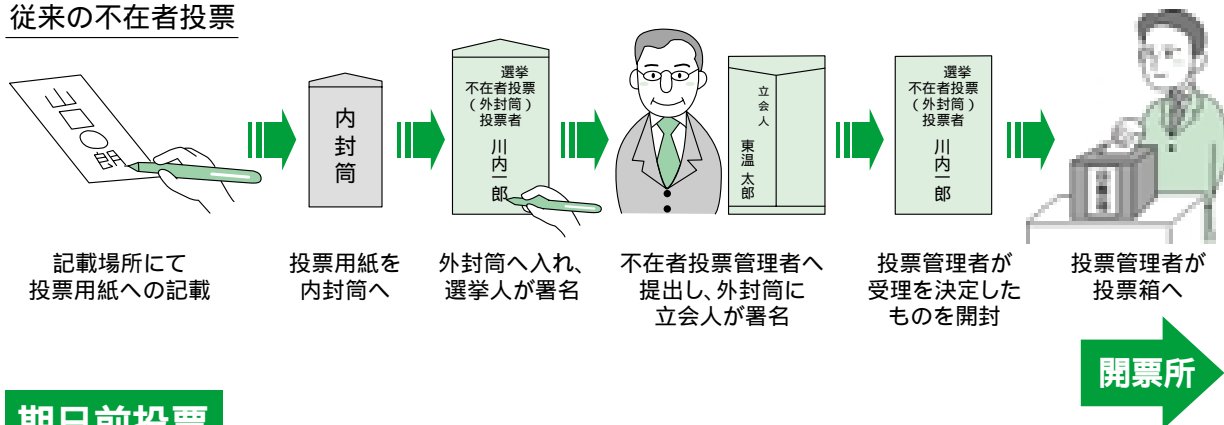

期日前投票



期日前投票 Q & A

- Q** 今後、不在者投票はなくなるのですか？
- A** 名簿登録地の市区町村における不在者投票は、原則として期日前投票に移行します。名簿登録地の市区町村以外の市区町村や病院、老人ホームなどにおける不在者投票については従来どおり行われますが、投票開始日が、「選挙期日の公示日又は告示日の翌日」に変更されていますので、注意してください。
- Q** 期日前投票を行った人がその後選挙期日までに死亡した場合、その投票はどうなるのですか？
- A** 選挙権認定の時期が投票を行う日に改められたことから、有効な投票として扱うこととなります。(これまでの不在者投票では有権者数や投票総数から除くこととなっていました。)
- Q** この制度はいつから適用されるのですか？
- A** 上記の制度改正は、平成15年12月1日以降その期日を公示又は告示される選挙について適用されます。

詳しくは、選挙管理委員会(☎966-2222)までお問い合わせください。

町職員の 給与などについてお知らせします！

(1) 人件費の状況(普通会計決算)

区分	住民基本台帳人口 (平成15年3月31日)	歳出額 (A)	実質収支	人件費 (B)	人件費 (B/A)	(参考) 13年度の 人件費率
14年度	11,335人	4,648,984千円	339,232千円	947,414千円	20.4%	17.4%

注)人件費には、特別職に支給される給料、報酬等を含みます。

(2) 職員給与費の状況(普通会計予算)

区分	職員数 (A)	給与費				1人当りの給与費 (B/A)
		給料	職員手当	期末・勤勉手当	計(B)	
15年度	115人	422,062千円	77,244千円	178,187千円	677,493千円	5,891千円

注)職員手当には、退職手当を含みません。
注)給与費は、当初予算に計上された額です。

(3) 職員の平均給料月額、平均給与月額及び平均年齢の状況(平成14年4月1日現在)

区分	一般行政職			技能・労務職		
	平均給料月額	平均給与月額	平均年齢	平均給料月額	平均給与月額	平均年齢
川内町	320,500円	377,700円	41.7歳	232,100円	240,300円	45.3歳
国	332,052円		40.4歳	290,731円		48.8歳

(4) 職員の初任給の状況(平成15年4月1日現在)

区分		川内町		国	
		決定初任給	採用2年経過日給料額	決定初任給	採用2年経過日給料額
一般行政職	大学卒	161,000円	178,400円	171,500円	185,600円
	高校卒	139,500円	149,200円	139,500円	149,200円

(5) 職員の経験年数別・学歴別平均給料月額の状況(平成15年4月1日現在)

区分		経験年数10年以上～ 15年未満	経験年数15年以上～ 20年未満	経験年数20年以上～ 25年未満	経験年数25年以上～ 30年未満
一般行政職	大学卒	265,100円	308,200円	365,900円	405,900円
	高校卒	221,300円	245,200円	328,100円	375,500円

注)経験年数とは、卒業後直ちに採用され引き続き勤務している場合は、採用後の年数をいいます。

(6) 一般行政職の級別職員数の状況(平成15年4月1日現在)

区分	1級	2級	3級	4級	5級	6級	7級	8級	計
標準的な職務内容	主事補・技師補	主事技師	主任	主査係長	専門員	課長補佐	課長	課長	
職員数	4人	12人	15人	17人	9人	12人	10人	5人	84人
構成比	4.8%	14.3%	17.9%	20.2%	10.7%	14.3%	11.9%	6.0%	100%
(参考)1年前の構成比	2.5%	17.3%	18.5%	18.5%	12.3%	13.6%	12.3%	4.9%	100%

注)川内町の給与条例に基づく給料表の級区分による職員数です。

注)標準的な職務内容とは、それぞれの級に該当する代表的な職務です。

町民の皆さんにご理解を深めていただくため
職員の給与などの状況をお知らせいたします。

(7) 職員手当の状況

区分	内容 (平成15年12月1日現在)	国の制度との 異同
通勤 手 当	交通用具使用の場合 (2km以上～25km未満のみ記載)	同 じ
	2km以上～5km未満 2,000円	
	5km以上～10km未満 4,100円	
	10km以上～15km未満 6,500円	
	15km以上～20km未満 8,900円	
	20km以上～25km未満 11,300円	

区分	川 内 町	国
期 末 手 当・ 勤 勉 手 当	(15年度支給割合) 期末手当 勤勉手当 6月期 1.55月分 0.7月分 12月期 1.45月分 0.7月分 計 3.00月分 1.40月分 職制上の段階、職務の級等による 加算措置 有	(15年度支給割合) 期末手当 勤勉手当 6月期 1.55月分 0.7月分 12月期 1.45月分 0.7月分 計 3.00月分 1.40月分 職制上の段階、職務の級等による 加算措置 有
	(支給率) 自己都合 勤奨・定年 勤続20年 21.0月分 28.875月分 勤続25年 33.75月分 44.55月分 勤続35年 47.5月分 62.7月分 最高限度額 60.0月分 62.7月分 その他の加算措置 定年前早期退職特例措置 (2%～20%加算) 退職時特別昇給 1号給	(支給率) 自己都合 勤奨・定年 勤続20年 21.0月分 28.875月分 勤続25年 33.75月分 44.55月分 勤続35年 47.5月分 62.7月分 最高限度額 60.0月分 62.7月分 その他の加算措置 定年前早期退職特例措置 (2%～20%加算) 退職時特別昇給 1号俸

区 分		全職種	
特殊 勤 務 手 当 (14年度)	職員全体に占める手当 支給職員の割合	26.4%	
	支給対象職員1人当 たり平均支給年額	50,272円	
	手当の種類(手当数)	9	
時間外 勤 務 手 当	14 年 度	支 給 総 額	24,695千円
		職員1人当 たりの 支給年額	197千円

区分	内 容(平成15年12月1日現在)	国の制度 との異同
扶 養 手 当	配偶者……………13,500円 扶養親族2人まで……………6,000円 扶養手当が支給されない配偶者を有する 場合の扶養親族のうち1人……………6,500円 配偶者のない職員の扶養親族のうち1人 ……………11,000円 その他の扶養親族……………5,000円 満16歳年度初めから満22歳年度末 までの間にある子1人につき加算 ……………5,000円	同 じ
住 居 手 当	持家居住者 新築(購入後5年間)……………2,500円 借家・借間居住者 月額23,000円以下の家賃を支払って いる職員 家賃の月額から12,000円を控除した額 月額23,000円を超える家賃を支払っ ている職員 家賃の月額から23,000円を控除した 額の2分の1(その控除した額の2分の1 が16,000円を超えるときは、16,000円) を11,000円に加算した額 最高支給限度額 ……………27,000円	同 じ

(8) 特別職の報酬等の状況
(平成15年12月1日現在)

区 分		給 料 月 額 等	
給 料	町 長	804,000円	
	助 役	642,000円	
	収入役	596,000円	
報 酬	議 長	302,000円	
	副議長	240,000円	
	議 員	220,000円	
期 末 手 当 (平 成 15 年 度 割 合)	町 長	6 月期	1.7月分
		12月期	1.6月分
		計	3.3月分
	助 役	6 月期	1.7月分
		12月期	1.6月分
		計	3.3月分

川内町議会11月臨時議会報告

11月28日、川内町議会11月臨時議会が開催され、一般会計補正予算案等13議案を審議して閉会しました。主な審議案件については、次のとおりです。

補正予算

一般会計

職員給与の改正など
補正予算額

28207千円

補正後の予算額

5015989千円

国民健康保険特別会計

職員給与の改正など
補正予算額

2534千円

補正後の予算額

808639千円

簡易水道特別会計

職員給与の改正など
補正予算額

252千円

補正後の予算額

260920千円

公共下水道特別会計

職員給与の改正など
補正予算額

145千円

補正後の予算額

521892千円

ふるさと交流館特別会計

業務委託料や職員給与の改正など
補正予算額

(可決)

補正予算額

793千円

補正後の予算額

245838千円

介護保険特別会計

職員給与の改正など
補正予算額

707千円

補正後の予算額

706309千円

一般議案

一般会計補正予算の専決処分の承認について

第43回衆議院議員総選挙及び最高裁判所裁判官国民審査の執行に伴い、急を要するため専決処分し、議会で承認されました。
職員給与に関する条例の一部改正について

国家公務員の俸給月額、期末手当等の改正に伴い、本町の職員も同様に改正しようとするもの

(可決)

単純な労務に雇用される職員の給与の種類及び基準を定める条例の一部改正について
国家公務員の住居手当等の改正に伴い、本町の職員も同様に改正しようとするもの

議会の議員の報酬等に関する条例の一部改正について

人事院勧告に基づき、職員の手当の支給月数が増え、職員の手当の支給月数が変更になったため改正しようとするもの

(可決)

特別職の職員給与及び旅費に関する条例の一部改正について
人事院勧告に基づき、職員の手当の支給月数が増え、職員の手当の支給月数が変更になったため改正しようとするもの

(可決)

教育長の給与及び勤務時間に関する条例の一部改正について
人事院勧告に基づき、職員の手当の支給月数が増え、職員の手当の支給月数が変更になったため改正しようとするもの

(可決)

川内町ふるさと交流館設置及び管理に関する条例の一部改正について
家族風呂の増築及び農産物販売所の設置に伴う改正と家族風呂の入館料を定めるもの

(可決)



利用権設定等促進事業で 安心できる農地の貸し借りを

利用権設定とは

農地の貸し手と借り手の利用関係を調整し、関係者の同意を得て、町が「農用地利用集積計画」を作成し、農業委員会の決定を経て公告します。

こうすることで、安心して農地の貸し借りを行うことができる制度が利用権設定等促進事業です。

利用権設定なら

農用地を貸しても借りても、農地法の許可が不要です。

対象となる土地は、市街化区域を除く農用地等です。

貸した農地は期限がくれば、離作料を支払うことなく必ず返ってきます。

利用権の再設定により継続して貸すことも借りることもできます。

利用権設定の時期

平成15年度で貸借期限の切れる方で更新を希望する方及び新規希望者は申し出が必要ですが、

申し出は、平成16年1月30日までに役場産業課へご連絡下さい。

(☎966-2227)

農地の原形変更届出制 についてお知らせします

農地の埋め立てをして原形を変える場合は届出が必要です！

農地を盛土・切り土をし、圃場の原形を変え、耕作を目的とした田畑転換その他区画形質の変更をする場合には「農地原形変更届出書」を農業委員会へ提出しなければなりません。

この制度は、農地の原形を変えることによって近隣農地の耕作条件が劣悪化するのを防ぎ、農地の集団性と調和を保持しながら農地の効率化を図るとともに、隣接する農道・水路等への被害と違反転用を防止するための制度です。

手続き

農地の原形変更をしようとする方は、要綱に基づき、原形変更に着手する日の30日前までに届出書を提出してください。

注意事項

コンクリート塊や廃材など、廃棄物によって埋め立てる場合は、農地の原形変更には該当せず、農地転用の手続きが必要となります。

盛土の高さについても十分注意しましょう。

無届けの埋め立ては、違法転用とみなされる場合があります。埋め立て等は、届出受理後に行ってください。

届出書の添付書類

付近見取図
地番地目図(公図の写し)
土地登記簿謄本
耕作者が届出をしようとする場合には、所有者の同意書
現況写真
農業委員の副申書
その他参考資料(原形変更計画図面)



詳しいことは農業委員及び農業委員会事務局までお問い合わせください。

(☎966-2222 内線178)



政 町 スポット ニュース



福祉

障害者に対する有料道路

通行料金の割引について

今まで、障害者の皆さんにご利用いただいております。有料道路における障害者割引制度が、一層の利便性向上を図るために、平成15年12月1日より、一部改正されました。

〔変更点〕

ETC利用時の割引の適応
ETC割引の適応は平成16年1月20日からとなります。

割引証の廃止
現在お持ちの割引証は平成16年5月31日まで有効となります。

割引措置の有効期限の設定(2年間)等

割引の対象者、割引率等は変更ありません。

〔対象者〕

障害者本人運転の場合

身体障害者の手帳を受けている全ての身体障害者の方

介護者運転の場合

重度の身体障害者又は重度の知的障害者の方

〔割引率〕

通常料金の半額

〔必要書類等〕

身体障害者手帳又は療育手帳、自動車検査証、運転免許証(本人運転の場合)、ETC利用者はカード等関係書類が必要になります。

詳しくは、役場福祉課の障害者担当までご相談下さい。



都市計画

都市計画(県決定)の案の

縦覧について

松山広域都市計画区域(松山市、北条市、伊予市、松前町、砥部町、重信町、川内町)に係る都市計画(県決定)並びに川内町の白地地域建築規制に係る都市計画(県決定)の案の縦覧を次のとおり行います。

件名

松山広域都市計画区域の整備、開発及び保全の方針の決定

(松山広域都市計画区域マスタープラン)

川内町の白地地域の建築

規制

縦覧期間

平成16年1月20日(火) 2月3日(火)

縦覧場所

愛媛県土木部道路都市局 都市計画課(件名のみ)



企画調整課

愛媛県土木部道路都市局 建築住宅課(件名のみ)
川内町役場企画調整課(件名とも)

問い合わせ先

愛媛県都市計画課

☎912 2738

愛媛県建築住宅課

☎941 2779

川内町役場企画調整課

☎966 2201



水道

給水装置工事業者の

追加指定について

平成15年11月に給水装置工事業者として追加指定した業者は次のとおりです。



だより

千支はさる 特集



ピイピイなのは さるだっけ?

メラニー・ウォルシュ著



さるはピイピイなんてなかないよ。小鳥ならなくけど。ピイピイって。でも...もしかして、らくだってなかないかな? ちょうちょはうなるかな? さあ、本を開けて確かめましょう。

問い合わせ先

- 福祉 福祉課 ☎966-2223)
- 都市計画 企画調整課 ☎966-2201)
- 水道 水道課 ☎966-2238)
- くらし 総務課 ☎966-2222)
- インフルエンザ 健康センター(☎966-2191)
- もよおし (☎966-2227)
- 教育委員会(☎966-4721)
- 子育て支援センター(☎966-2080)
- 福祉館 ☎966-3306)

町長の動静

- 11/17~18 東温消防組合議会行政視察
- 21 区長会
- 25 議会運営委員会
四国直轄砂防事業促進要望(高松)
- 26 四国直轄砂防事業促進要望(本省)
- 27 丸協運輸落成式
川内町合併研究会
- 28 11月臨時議会
重信町川内町合併協議会
- 12/2~4 全国町村長大会
国保運営協議会
- 5 重信町川内町合併協議会
- 8 議会運営委員会
- 11 国保連合会理事会
健康センター運営委員会
- 10 温泉郡町村会

議会のうごき

- 11/17 重信町川内町合併協議会新市建設計画小委員会 **委員**
- 17~18 東温消防組合議会行政視察 **組合議員**
- 19 地方税財政基盤確立全国大会 **議長**
- 20 全国町村議会議長大会 **議長**
- 21~22 温泉郡町村議会議長会行政視察 **議長**
- 25 議会運営委員会 **議長・運営委員**
福岡県小石原村議会視察来町 **議長**
四国直轄砂防事業促進要望(高松) **議長**
- 26 四国直轄砂防事業促進要望(本省) **議長**
- 27 丸協運輸落成式 **正・副議長**
川内町合併研究会 **委員**
- 28 11月臨時議会 **全議員**
重信町川内町合併協議会 **委員**
- 12/1 総務文教常任委員会 **議長・常任委員**
- 3 福岡県甲南町議会視察来町 **議長**
愛媛県町村議会議長会理事会 **議長**
- 4 国保運営協議会 **委員**
- 5 重信町川内町合併協議会 **委員**
温泉郡議会議長 **議長**
- 8 議会運営委員会 **議長・運営委員**
健康センター運営委員会 **委員**
- 12 社会教育委員会 **委員**

七草がゆを食べる集い

日時 1月7日(水)
場所 川内町中央公民館

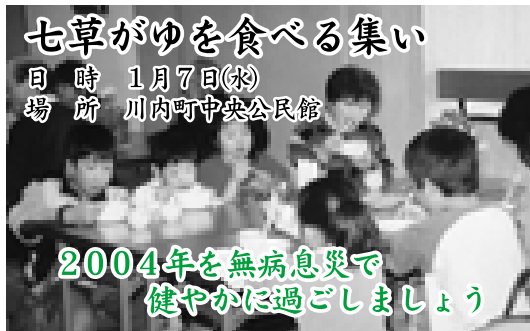

2004年を無病息災で
健やかに過ごしましょう

(有)エヌデー
松山市堀江町甲1314・21
☎979 2558

第15回 川内町元旦健康マラソン大会

日程 1月1日(木)
受付 午前9時30分~
開会式 午前10時
場所 川上小学校グラウンド

楽しく走ったり歩いたりする部 3kmコース
ピリッと走る競争の部 5km・10kmコース

幼児から大人まで誰でも参加OK!
参加賞や抽選でラッキーアプレゼントがあるよ!



募集

ボランティアスタッフを同時に募集しています!
お問い合わせは、教育委員会(☎966-4721まで)



バナナをかぶって
中川 ひろたか 著

わたしバナナをかぶっておさんぼしたい。
きいろいあたまちゃんがうれしいわ。楽しい
歌の世界をそのまま絵本に。



さる・るるる
One More
五味 太郎 著

おなかが減ったサルは、魚を釣りに出かけた。そして、釣った魚と、ほってきた大根で、おいしい料理を作った。こった盛り付けをしたまでは良かったが、そのお皿を落としてしまっ...



さるかに
いもと ようこ 著

ある日カニとサルはおむすびと柿の種を交換しました。種を大切に育てた甲斐あって柿は、たくさんの実をつけましたが、カニは木に登ることができません。そこにサルがやってきて...

年末年始の犯罪を防止しよう

最近、私たちの身近な社会で犯罪が多発しています。特に近年では、強盗やひったくり、置き引きの増加が目立っています。

年末年始は人や車の動きが慌ただしく、思いがけない犯罪に遭いやすい時期です。犯罪から身を守るために、もう一度、防犯対策を見直しましょう。

危険地帯に近づかない
ひったくりや強盗、チカ
ン、ストーカーなどに遭い
やすい危険地帯は、人目につかない場所。人通りの少ない道や街灯がない暗い夜場所には近づかないことが大事です。

ひったくり防止
ちよつとした工夫が、ひ
ったくり防止につながりま
す。自転車のカゴには、ひ
ったくり防止ネットをつけ
る、バッグは車の通行側には持たないようにするなど、
取られにくい工夫をしまし
よう。

スリ・置き引き防止
スリや置き引きは人が多く集まる場所をねらいます。人の往来の多い場所では、バッグを体から離さないこと。財布はバッグの奥に入れ、バッグの止め具やチャックは必ず閉めましょう。



子育て支援センターから

子育て広場

日時 1月10日(土)
午前9時30分～11時
(受付 9時～9時30分)
場所 川内保育園 遊戯室
内容 ・親子ふれあい遊び
・サーキット遊びをしよう
持参品 タオル、着替え、水筒など

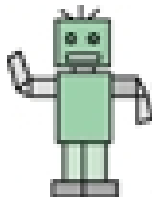

あおぞら広場

お友達やお母さんと一緒に楽しく遊びましょう。遊びの後は絵本の読み聞かせや手遊び、リズム遊びなどを行っています。

毎週金曜日
時間 午前9時～11時
場所 健康センター 2F「ことばの教室」
(12月から3月までの寒い間)

毎週火曜日
時間 午前9時～11時
場所 福祉館

育児相談

子育ての悩みや不安なことなどの相談をお受けしています。お気軽にお電話下さい。

〔問い合わせ先〕
子育て支援センター(Tel 966-2080)

福祉館から

福祉館では下記事業や講座を定期的に行っています。各種相談事業日には愛媛県人権対策協議会の各種相談員連絡協議会より相談員が来館し皆さんからの相談をお受けしています。お気軽にお越しください。

詳しくは福祉館までお問い合わせ下さい。
(Tel 966-3306)

1月	行事名	開催時間
8日(木)	交流学習会(カラオケ教室)	午後7時30分～
13日(火)	健康体操	午後7時30分～
19日(月)	行政相談	午後1時～4時
27日(火)	健康体操	午後7時30分～
28日(水)	各種相談事業	午後1時～3時
30日(金)	人権問題懇談会	午後7時30分～

予定のため変更になる場合があります。



さるのせんせいと
へびのかんこぶさん
穂高 順也 著

どうぶつ村のお医者さんは、とてもやさしいさるの先生。先生の心強いパートナーは、注射器・胃カメラなど何にでも変身できるへびの看護婦さん。ある日、鼻詰まりのぞうさんが現れ、先生に診てもらいますが、さて診断結果は？



なんてかいてあんの？
リンデルト・クロムハフト 著

さる君が手紙をうけとりました。でもさる君は、まだ字が読めません。なんの手紙が教えてもらおうと、友達のやぎ君のところへ行きました。



さるのおズワルド
エコノミチーセン 著

主人公のおズワルドは小さくてもあいきょう者。仲間のさる達と毎日楽しく暮らしていました。ところが乱暴でいばり屋のボスざるがやってきて...

インフルエンザ予防とSARS対策

インフルエンザは、普通の風邪とは全く異なる怖い感染症です。

特に、抵抗力の弱い乳幼児や高齢者、慢性疾患を持っている方がインフルエンザにかかると重症化しやすく、死亡する可能性もありますので、注意が必要です。また、現在のところ一応終息している新型肺炎（SARS）ですが、冬場にかけて再び流行することが懸念されていて、インフルエンザとSARSが同時に流行するという深刻な事態を防ぐためにも、インフルエンザの流行を最小限に抑えることが求められています。

ご自身や家族をインフルエンザから守るために、また、インフルエンザとSARSの同時流行を防ぐために、インフルエンザ予防に積極的に努めましょう。

インフルエンザと普通の風邪は違う！

インフルエンザは、のどの痛み、鼻水、くしゃみ、咳といった普通の風邪と似た症状もですが、39以上の発熱、頭痛、関節痛、筋肉痛など全身の症状が強く、更に、気管支炎、肺炎、小児では中耳炎、熱性けいれんなどを併発し、重症化しやすく、死亡する可能性もありますので注意が必要です。

インフルエンザとSARSが同時流行したら？

新型肺炎（SARS）は、気温が下がり空気が乾燥する寒冷期に活動性を高めるといわれており、この冬に再び流行が起こることが心配されています。SARSとインフルエンザは全く違う病原体によるものですが、初期症状は区別することが難しく、もしも、同時に流行した場合には大きな混乱が起こることが予想されます。

インフルエンザの予防に努めましょう！

インフルエンザの予防には予防接種が有効ですが、ワクチンが全国的に不足しています。日頃から、健康管理に心がけてインフルエンザやSARSにかからないように気をつけましょう。

規則正しい生活をし、十分な栄養と休養をとりましょう。

外出時には人ごみを避け、マスクを着用しましょう。

帰宅後はうがい・手洗いを行いましょう。

部屋は乾燥に気をつけて、適度な湿度に保ちましょう。

SARSにかかったかもしれないと思ったら保健所に電話連絡を！

現在、SARSの流行地域はありませんが、もし、SARSが流行したときに、流行地域から帰国して10日以内に、発熱・咳・呼吸困難などの症状がでた場合には、医療機関を受診する前に、必ず最寄りの保健所に電話相談して下さい。保健所では、SARSの疑いがある方が受診可能な医療機関との調整を行います。医療機関内等での感染拡大を防ぐために、医療機関を直接受診しないで下さい。

問い合わせ先 健康センター（TEL 966 - 2191）松山中央保健所（TEL 941 - 1111）



サルが
山からおりてきた
佐藤 一美 著

鹿児島島の屋久島で、山奥に住んでいるサルが里に降りてきて農作物を荒らすようになってきた。サルを捕まえたり殺したりしないで、人とサルとの共存をはかりたいと願う人達の、涙ぐましい110年間の実践記録。



おさるのおうさま
いとう ひろし 著

ぼくはおさる。小さな南の島でみんなと仲良く暮らしています。ある日、わがままでわからずやの王様が海の向うからやってきて...

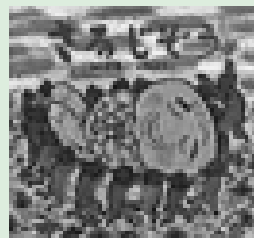

さるじぞう
鈴木 喜代春 著

さる達におじぞうさんと間違われてしまったおじいさん。たくさんのお供え物の宝物をもらって大喜び。それをきいて欲の深いおじいさんもまねをすることにしましたが...



12月7日、快晴の冬空の中、第19回をむかえるウォークラリー大会が開催されました。参加者は、チームで協力しながらコースを回り、競技が終わると婦人会特製のぜんざいで、心も体もあたためていました。

優勝チーム

小学生組	近藤 勇大・武智 龍斗・近藤 隼斗
家族組	近藤 照雄・近藤 杏莉
一般組	富久 鉄平・菅野 健一・渡部 裕晃 宇和川愛也

ウォークラリー大会



福祉館で人権講座



11月27日の夜間、今年度2回目となる人権講座が福祉館で開催されました。当日は、町内外から70名もの参加者が集まり、佐川敬先生の講演「咲くいのちひとつなり」に熱心に聞き入っていました。



女性消防団員が防火指導



火災予防週間の11月12日、女性消防団員が一人暮らしの老人の家を訪問して防火指導を行いました。同行した東温消防署員や電力会社の職員らとともに消火器の点検などをして、火災の予防に努めました。



三世代交流会



11月30日、西谷小学校で三世代交流会が開かれました。会では、小学生による西谷音頭の演奏や緑の少年隊活動の発表、老人クラブや保護者を交えたジャンケンゲームなどが行われ、世代をこえた交流を楽しんでいました。

川中生が不法投棄マップ作成



川内中学校の3年生が総合学習の時間に作った川内町の不法投棄マップが、中央公民館ロビーに展示され反響を集めています。環境講座の生徒15名は川内からゴミをなくしたいという思いで不法投棄の現状を学校の文化祭で発表し、このマップを作成したそうです。

会長杯バドミントン大会



11月16日、川内体育センターで192名という過去最高の参加者を集めて、第14回会長杯バドミントン大会が盛大に開催されました。

試合結果(川内町関係のみ)

- 3部 準優勝 高橋光弘・渡部正太郎ペア
- 4部 優勝 窪田沙樹・萩野総一郎ペア
- 3位 窪田克也・柴 竜巳ペア



東温軟式野球大会



11月23日、晴天の下で第23回を迎える東温軟式野球大会が川内中学校と重信中学校のグラウンドで行われました。大会には、東温地区から愛好団体10チームが参加して、熱戦を繰り広げました。

みんなのひろば

白猪の滝でボランティア清掃



11月24日、白猪の滝周辺でたばこ組合川内支部のメンバーが恒例となったボランティア清掃を行いました。晩秋の澄んだ空気の中、メンバーはごみ袋を片手に心地よい汗を流していました。

「みんなのひろば」に耳寄りな情報をお寄せください。満1歳おめでとうのコーナーでは、2月生まれの満1歳児を募集します。1月7日までに役場総務課広報係(☎966-2222E mail:soum@town.kawauchi.ehime.jp)まで写真とコメントをお寄せください。

第7回久万高原リンゴカップ 小学生バレーボール大会



11月9日に久万町で第7回久万高原リンゴカップ小学生バレーボール大会が行われました。出場した川上スポーツ少年団バレーボールチームは見事優勝し、2年連続の栄誉に輝きました。

愛媛スポレク祭2003

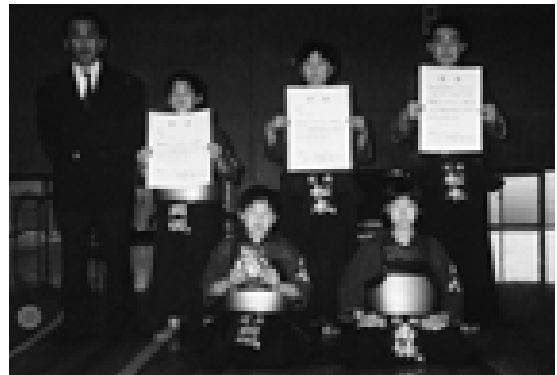

11月9日開催された愛媛スポーツ・レクリエーション祭2003に出場した川上スポーツ少年団剣道チームは、小学生の部で3位に入賞する健闘を見せました。

文芸

表川吟社十一月例会報

戒能 多喜 報

風もなく落ち葉時雨や寺の庭 和田 準
 地下足袋を通して濡らす時雨かな 宇和川洋子
 行くバイク綿虫の中くぐりぬけ 近藤 市女
 時雨るゝや黄色の傘を優先し 渡部 五月
 綿虫や夫の心のふうあふあ 宮崎 越路
 廃屋となりし官舎や蔦紅葉 菅野 美代
 見定めて引く大根の太さかな 野中 加寿
 細腕に余す大根引きにけり 菅野 美岬
 踏ん張って引けば二股大根かな 宇和川春鳥
 地の底の声を聞きけり大根引 田中 笹子
 大根引くピルの谷間の野菜畑 仙波 淑子
 鱧酒に性がの一面見たりけり 樋口 史子
 香ばしき鱧酒に至福の時となる 高須賀多美
 朝寒や馴れぬ経読む旅の寺 渡部テルミ
 すがれ虫つい長風呂となる夜かな 青野 八重
 その先は言はず鱧酒呷りけり 戒能 多喜



満1歳



和田丸
佐伯

萌絵ちゃん
(1月9日生)

笑顔を決やさず元気いっぱい育ててね。
(父・母より)

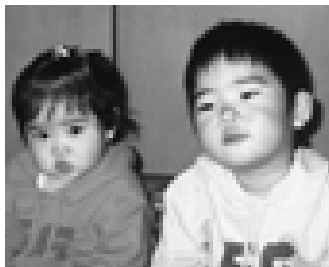

八幡
菅野

楓華ちゃん
(1月11日生)

お兄ちゃんと仲良く大きくなーれ! やさしい女の子に育ててね。
(父・母より)

婦人会から

新年明けましておめでとうございます。いよいよ平成16年の始まりです。今年はいよいよ合併、そして新市の誕生です。どうか佳きこと、いっばいの年となるよう祈念いたします。婦人会のこともよろしく願い申し上げます。

桜学級「三世交流フェスティバル」
日時 1月17日(土) 13:00~
場所 中央公民館大ホール
内容 室内ゲームをして楽しみましょう。ツイスト手焼きパンを自分で焼いて賞味します。記念品を用意しておりますのでお子様をお連れ下さい。

1月ボカシ作り
日時 1月25日(日) 19:30~
場所 中央公民館
内容 米のとぎ汁でEM発酵液を作り、家庭生活環境や地域環境に役立てましょう。お誘い合わせてご参加ください。

施設訪問に行ってきました。12月18日、皆さんの真心のこもった愛のタオルをお届けしました。大変喜んでくれました。ご協力ありがとうございました。



なつかしの写真



ジャンボかるた

皆さんは、今年のお正月をどう過ごされますか?
今月は昭和58年1月号の表紙の写真から「ジャンボかるた」をご紹介します。
この年の1月13、14日の2日間、川上小学校でお正月大会が開かれました。これは、古くから伝わるお正月の遊びを子供たちに親しませるため始められたもので、かるたやたこなどの道具も冬休みの期間中にお父さんやお母さんの指導を受けながら自分達で工夫して作ったよつです。
今では、あまり見られなくなったこれらの遊びですが、長い正月休みを利用して手作りの良さを体験してはいかがでしょうか。

なつかしの写真を募集します。
役場総務課広報係まで一報を!

川柳もづく吟社十二月例会報

岡本 武士 報

向かい風治まるまでを待つ度量 高岡 紫温
逆らわぬすすきが風は物足りず 藤原 玲子
風邪気味へ特効薬はコップ酒 野中 友親
こっそりと妻も知らない道も行く 大島 実
回り道人耐えて今日の幸 篠森美登里
人生の花道先がまだ見えぬ 平岡 深舟
傘寿まで生きて気分は五十代 佐々木胡舟
年金を頼りに暮らす老い二人 松岡 義国
神風が吹くと信じた頃の無知 岡本 武士

会内 二月七日(土) 午後七時より
句案 宿題 中央公民館
場所 大根 マフライ 鍋
二二二 お気軽にお越し下さい。

INFORMATION

募 集

県営住宅補欠入居者及び石井団地新築入居者募集

申込受付期間

平成16年2月2日(月)

～2月10日(火)まで

(8時30分～17時まで)

ただし、土曜、日曜祝祭日は除きます。

受付場所

城北・城西地区、城東地区、城南地区

松山市北持田町132

松山地方局建設部建築指導課県営住宅係

(☎941・1111)

伊予地区
内線443

伊予市米湊269

松山地方局伊予土木事務所

所在地管理課

(☎982・1205)

抽選日

3月1日(月) 10時～

(ただし、伊予地区は13時30分)



青年国際交流事業

参加者募集

内閣府は、日本と諸外国の青年との交流を通して、相互の友好と理解を深め、広い国際的視野と国際協力の精神を身につけた次代を担う青年を育成するために青年国際交流事業を実施しています。

青年の皆さんが、この事業に積極的に参加し、その経験を生かして地域・職域・学校などにおいて国際交流・青少年活動などを活発に行

い、社会に貢献されることを期待しています。

現在、平成16年度に実施する国際交流事業(「国際青年育成交流」、「日中、日韓青年親善交流」、「世界青年の船」、「東南アジア青年の船」)の参加青年を募集していますので、是非ご参加ください。

問い合わせ先

内閣府青年国際交流担当(☎03・3581・1181)

愛媛県民環境部県民協働局県民活動推進課(☎089・912・2415)

相 談

人権相談所

日時

1月7日(水) 13時～16時

場 所
川内町中央公民館

相談内容
差別、家庭内の問題、近隣との紛争、借地・借家、児童・生徒のいじめ・体罰、交通事故など

相談担当者
法務局職員
人権擁護委員



いじめ・なやみ等の教育相談

教育相談

日時

毎週火曜日
8時30分～17時

場 所

川内町中央公民館 2階

教育相談室

内 容

いじめ・不登校・学業不振等の教育上の悩みについて本人または保護者・関係者からの相談
相談員
教職経験豊かな教育相談員が相談に応じます。

暴力団に関する無料相談

内 容

特別暴力相談の開設、民事専門の弁護士、暴力団担当の警察官、暴追センターの相談員が対応します。

日時

毎週第2木曜日 午後1時30分～午後3時まで

場 所

松山市若草町7財愛媛県暴力追放推進センター(☎932・1893)

日・月 間

110番の日

警察の代名詞ともいえる「110番」。事件や事故が発生したときの緊急通報の専用ダイヤルです。

一刻も早く警察活動を開始するため、110番通報を受けると直ちに警察官やパトカーが現場に急行する仕組みになっています。緊急でない相談等を110番すると緊急の事件や事故への対応が遅れる原因になるため、緊急以外の相談等には「#9110」等各種相談電話に電話するよう呼び

かけています。
毎年1月10日は「110番の日」。警察庁や都道府県警察ではさまざまな広報活動を通して、110番通報の適切な利用についての理解と協力を呼びかけています。



食を考える月間

皆さんは、「食」について考えたことがありますか？
農林水産省では、平成15年から毎年1月を「食を考える月間」とし、「食」に関する様々な情報の受発信やイベントの開催をするなどして、皆さんに「食」について考えていただくための取り組みを進めています。
食生活の改善や食の安全に対する関心が高まる中、消費者一人一人が「食」について考える習慣を身につけ、「食」の選び方や組み合わせ方などを主体的に判断していくことができるようにすることが重要となっています。

ご存知ですか

住宅ローン返済でお困りの方へ

住宅金融公庫では、不況による倒産など勤務先等の事情により返済が困難になり、年収倍率（年収/公庫への年間総返済額）が4倍以下で、返済条件の変更で今後の返済を継続できる方について、返済期間を15年延長するなどの救済措置を講じています。

照会は返済中の金融機関または住宅金融公庫四国支店（☎8255・0514）までお問い合わせください。

ヤミ金融対策法が成立しました

電柱等に違法に広告物を掲示し、法外な高金利融資や強引な取り立てを行う悪質な業者による被害が増加し大きな社会問題となっています。

この問題に対処するため、ヤミ金融対策法が国会で成立し、高金利での貸付け、無登録営業に関する罰則が大幅に引き上げられるなどし

悩んでいるより相談しましょう！

解雇 配置転換 賃下げ セクハラ いじめ など

職場のトラブル円満解決、労働局がお手伝い。 <http://www.mhlw.go.jp/>

1月の当番医（診療時間 午前9時～午後5時）

日	当番医	住所	電話
1日(元旦)	国立療養所愛媛病院	重信町横河原	964-2411
2日(正月)	さとう耳鼻咽喉科クリニック	重信町志津川	990-1133
3日(正月)	中野クリニック	重信町志津川	960-5800
4日(日曜日)	藤本内科クリニック	重信町横河原	960-5500
11日(日曜日)	北上靖博整形外科	松山市平井町	975-3753
12日(成人の日)	藤石病院	重信町志津川	964-1234
18日(日曜日)	宮内病院	松山市北梅本町	975-0091
25日(日曜日)	西村医院	重信町志津川	964-2461

1月 1月の1・2・3日は、収集しませんのでご注意下さい。
1月 1月ごみの収集日
もえるごみ 清掃センター ☎966-4989

収集曜日	収集地域	収集変更日又は収集休止日
毎週	月・木 東谷・西谷・土谷 滑川・奥松瀬川	1月12日(月)は 1月13日(火)に変更
	火・金 北方東・北方西 南方東・南方西	変更なし
	水・土 町西・町東 横瀬団地・前松瀬川	変更なし

もえないごみ・粗大ごみ

収集地域	ペットボトル・トレイ類・廃プラスチック類	廃プラスチック類	ガラス・空ビン類及び蛍光灯類	粗大ごみ	空き缶 電池類
東谷・西谷・土谷 滑川・奥松瀬川	1/8(木)	1/19(月)	1/15(木)	1/19(月)	1/26(月)
北方東・北方西 南方東・南方西	1/9(金)	1/20(火)	1/16(金)	1/20(火)	1/27(火)
町西・町東 横瀬団地・前松瀬川	1/7(水)	1/21(水)	1/14(水)	1/21(水)	1/28(水)

1月健康情報

健康センター TEL 966-2191

● 神経芽細胞腫検査の休止のお知らせ ●

* 生後6~7ヵ月児を対象に行なわれていたこの検査は『有効性がはっきりしない』ということで平成16年1月1日から休止することになりました。

Q1. 神経芽細胞腫ってなに？

乳幼児にできるがんの一種です。赤ちゃんの尿を検査します。

Q2. 検査しなくてもいいの？

症状のない乳児に早期に集団検査する必要性の意味がほとんどありません。

Q3. 今、検査セットを持ってんだけど？

16年1月から対象の方は廃棄処分して下さい。

健康講座

いきいき健康講座

「糖尿病について」

日時 1月29日(木) 午後1時30分~3時

場所 健康センター

講師 愛媛県立今治病院 清水 一紀先生

肺がんデジタル検診

CT検査による肺がん検診

移動検診車により胸部のCT検査を実施します。平成15年の夏に肺がん検診を受けられた方も受診できますが、病院で肺の病気の治療を受けていたり、経過をみている方はご遠慮下さい。

日時 1月27日(火)

場所 健康センター

対象者 40歳以上の川内町民で、検診を希望する者

料金 4,800円

(注) 後日、実施時間を設定し、希望者には受診票を送付します。

飼えなくなった犬・ねこと

所有者不明の犬、拾得したねこの引取り

日時 第1・3月曜日 午前8時30分~9時

(1月5日・19日)

受付 健康センター

持参品 印鑑・登録をしている犬は、鑑札、狂犬病予防注射済票



子育て教室

健康百科

グループホームと宅老所

介護保険がスタートして約3年半になります。介護施設、デイサービス等多数の方が利用されていると思います。そこで最近増加してきた宅老所、特にグループホームについて少し説明したいと思います。

2003年の時点で、日本には約170万人もの痴呆性高齢者がいると推計されています。しかし、高齢者の福祉の対策で、最も遅れているのが痴呆対策です。そうした中から、注目を集めているのがグループホームです。5人から9人程度の初期から中期の痴呆のお年寄りが介護スタッフとともに共同生活をする自宅でもなく大規模な施設や病院でもない家庭的な「第二の住まい」です。

痴呆になると新しい記憶は失いますが、昔からの得意分野の能力などは残っています。単に大事にお世話するという次元のケアではなく、痴呆症のもてる能力を発揮してもらいスタッフの手助けにより可能な範囲で家事や趣味を楽しむという「生活リハビリ」中心の自立支援的ケアを行います。そうする事により痴呆症状が穏やかになり、痴呆の進行が遅くなることわかってきました。逆に何もさせないでおくと、ますます症状は悪化します。つまり痴呆を完全に直すことは残念ながらできませんが、グループホームにおける適切なケアがあれば、記憶障害があってもその人らしく穏やかに暮らすことは可能です。

介護保険スタート時300カ所程度であったグループホーム数は現在では約10倍の2700カ所と急増しています。また宅老所も1300カ所を超えると推定されています。

宅老所は、お年寄りが使いやすいようにトイレやお風呂を改造したり、スロープや手すりをつけるなど民家を改造し介護を必要とするお年寄りの日中の「たまり場」としたものです。デイサービスが主体であるものの短期間泊まったりすることができるそうです。グループホームのように要介護1以上という制限はありません。このため痴呆症でないお年寄りも利用できるのです。

最後に費用のことですが特別養護老人ホームの自己負担は介護費用の1割と日用品などで月に5~7万円程度ですが、グループホームは在宅サービスのため住宅費食費などの自己負担も多く10万円以上必要とするところが多いようです。

詳しくは、かかりつけ医に相談すると良いアドバイスをしてもらえると思います。

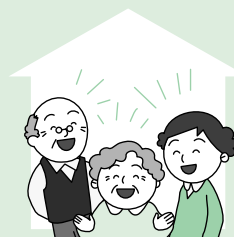

内科医師 西野 仁

町のうごき

(12月1日現在)

人口	11,348人	(+ 1人)
男	5,411人	(- 1人)
女	5,937人	(+ 2人)
世帯数	4,072戸	(- 3戸)

人のうごき

(11月受付分・敬称略)

お誕生おめでとうございます

住所	保護者	生年月日	名前
茶堂	権名津敏樹	10.27	あやみ 観
下之町	土井 貴之	11.10	大 観
山田	兵頭 政重	11.11	らな 吾
横団1	桑原 和宏	11.11	尚 吾
下沖	高須賀博之	11.21	あおい 葵
八幡	高橋 宏美	11.22	ゆういち 一
上砂	浅川 佳宏	11.26	颯 郁

ごめい福をお祈りいたします

住所	氏名	年齢	死亡月日	世帯主
西古市	松本 洋子	48	11. 1	松本 洋子
横団1	和田 則子	53	11. 4	和田 豊
八幡	花山 タカ	100	11.12	花山 修二
横灘	山本 富夫	55	11.21	山本 富夫
滑川上	今井 綾子	79	11.24	今井 時芳
則之内	高須賀俊英	72	11.24	高須賀富士夫
和田丸	北條 光子	86	11.25	北條 茂

松山南署から

(12月10日現在・交通事故状況)

	本年	昨年比
発生	1553	+77
死者	17	+ 5
傷者	1843	+35

表紙の写真



12月8日、川内中学校でマラソン大会が行われました。生徒達は、学校のグラウンドを周回した後、男子5km・女子3kmのコースへと勢いよく飛び出し、寒さを吹き飛ばす力走を見せました。沿道には、保護者や見物人がたくさん詰めかけて盛んな声援で、選手を後押ししていました。

編集後記

シリーズでお伝えしています「いきいき!健康かわうち21」。今月は、たばこ・アルコールを取り上げました。インターネットなどで検索しても、お酒はともかく、たばこについては“百害あって一理無し”の情報ばかり。特にここ数年は、世間の風当たりも強く、肩身のせまい思いをしている愛煙家の方も多いのではないのでしょうか。年明け早々、町では禁煙セミナープログラムを始めます。新年を迎え、気持ちも新たに禁煙にチャレンジしようというあなた、参加してみたいはいかがですか?



健康センターから

乳幼児健診

歯科検診

日時	1月15日(木)
受付	午前9時~11時・午後1時~3時
場所	健康センター 2階
対象児	1歳児~就学前の幼児
内容	歯みがき、歯科検診、フッ素・サハライド塗布、個別相談
料金	1人 200円

1歳6カ月児健康診査

日時	1月20日(火)	受付	午後1時~2時
場所	健康センター 2階		
対象児	平成14年5~7月生まれの幼児		
内容	身体検査、問診、貧血検査、診察(小児科・歯科)、育児相談(栄養、歯科)		
持参品	母子健康手帳、アンケートは事前に送付します)		

乳幼児相談

日時	毎週水曜日	午前9時~12時
場所	健康センター 1階	
内容	身体計測、育児相談	
持参品	母子健康手帳	

予防接種

	日時	対象児と注意事項
三種混合	1月7日(水) 午後2時~3時	3カ月~7歳6カ月の者 百日咳にかかったことのある方は、二種混合(破傷風、ジフテリア)を受付で申し出て下さい。
風疹	1月23日(金) 午後2時~3時	1歳~7歳6カ月の者

場所 健康センター 2階
持参品 母子健康手帳、予防接種手帳、体温計

健康相談

健康相談・栄養相談

血圧測定、尿検査を行っています。健康に関することはお気軽にご相談ください。

日時	毎週水曜日	午前9時~12時
場所	健康センター 1階	運動指導室

こころの健康相談

精神的に不安な方、お年寄りの痴呆等の相談をお受けしています。

日時	1月9日(金)	午後2時~4時
場所	健康センター及び家庭訪問	

(注)予約制ですので、事前に保健師までご連絡ください。

献血

日時	1月22日(木)	午前9時30分~午後4時
場所	松下寿(株)	

岩伽羅城



◀ 標高687m。岩伽羅城の城跡は平地で広い

今月は、平成16年9月に川内町が合併するお隣の重信町の中世の山城を探検してみました。

岩伽羅城は、重信町樋口の北の山中にある中世の山城で、城の北には松山市湯山との境界があります。標高は687mで、中世の城郭の中でもかなり険しい山城の部類であるといえるでしょう。

西岡にあるツインドームから林道に入り、約5km。林道の終点から南に進めば標高680m前後の尾根にある4本の掘り切りを越えると城郭の遺構が残っています。自然の地形を巧みに利用し、さらに人工の手を加えて構築された堅固な城ですが、この城の南南東1.5kmに衣掛城、西南2.5kmに吉山城という2つの支城を持っています。

衣掛城は、樋口の土居ノ内から岩伽羅城に登る途中にあり、吉山城は志津川の市頭から岩伽羅に向う途中にあります。

中世の山城は、いずれも戦時の際の最後の防衛拠点であり、城主は山麓の居館で平時の生活をしています。この他にも城主和田氏の関係したと思われる城郭は、北方の且之上にもあり、川内町とのつながりを感じさせます。



◀ 藨丈ほどあるつがと思われる熊笹の中を進む



◀ 下村から望む岩伽羅城