広報
かわうち
6
No.345
平成14年5月24日

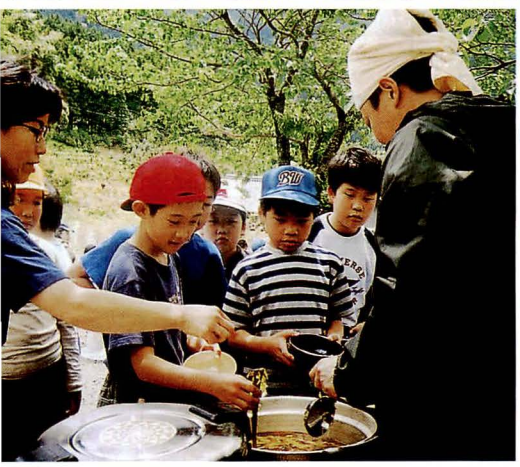

田植え体験（5/4）西谷小学校

自分の健康は自分自身で守りましょう!!

川内町では、各地区を巡回し、次の日程で各種検診を実施します。

今年度からは、新たにB型肝炎・C型肝炎のウイルス検査を追加して、自分自身の健康状態を知ってもらい、今後の健康づくりに役立てていただくよう計画しています。

すでに、検診の取りまとめは行いましたが、各検診とも当日、会場での受付ができますので是非ご利用ください。

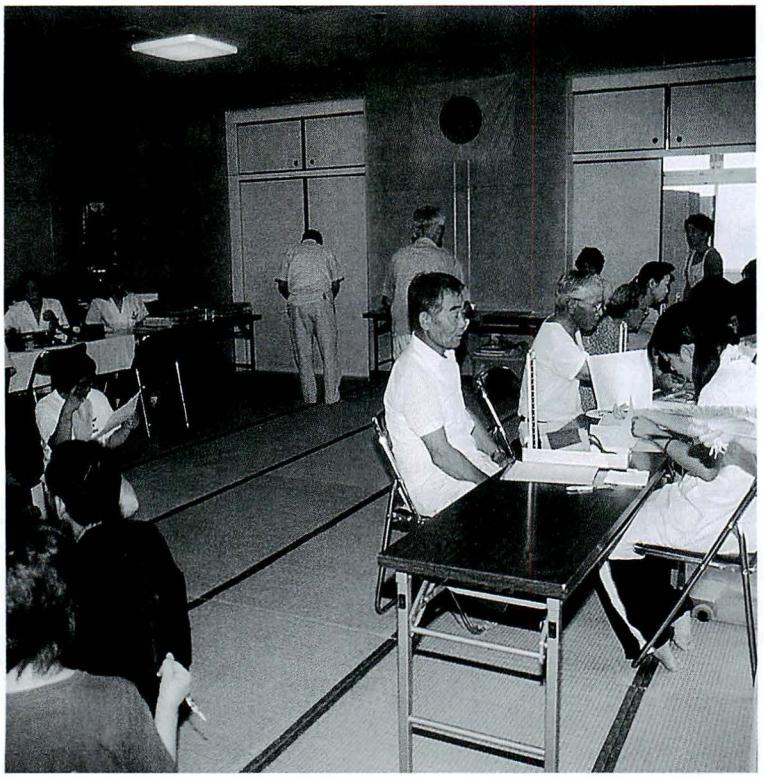

● 平成14年度 ●

◀基本・女性・肺がん・結核・前立腺　検診日程表▶

月日(曜日)	地区	場所	受付時間
6月27日(木)	井内	井内公民館	午後3:30～7:00
6月28日(金)	河之内	河之内公民館	午後2:00～7:00
7月1日(月)	滑川	滑川生活改善センター	午後3:00～4:00
	土谷	土谷公民館	午後5:00～7:00
7月2日(火)	則之内東	永野集会所	午後3:00～7:00
7月3日(水)	則之内西	則之内西公民館	午後2:00～7:00
7月4日(木)	北方東	北方公民館	午後2:00～7:00
7月5日(金)	北方西	西中村集会所	午後4:00～7:00
7月8日(月)	奥松瀬川	奥松瀬川公民館	午後4:00～7:00
7月9日(火)	南方東	南方東公民館	午後2:00～7:00
7月10日(水)	前松瀬川	前松瀬川公民館	午後4:00～7:00
7月11日(木)	横灘団地	横灘団地公民館	午後4:00～7:00
7月12日(金)	南方西	吉久集会所	午後2:00～7:00
7月15日(月)	町東	健康センター	午後2:00～7:00
7月16日(火)	町西	健康センター	午後2:00～7:00
8月27日(火)	未受診者	健康センター	午後2:00～7:00

※ご自分の地区で都合の悪い方は、他の検診日でも受診できます。

◀基本・女性・肺がん・結核・前立腺　検診内容▶

検診項目	主な内容	対象	料金
基本健診	身体計測・体脂肪測定・血圧測定・尿検査・医師による診察(心電図・眼底検査)	40歳以上の男女	無料
	B・C型肝炎ウイルス検査	詳しくは3ページをご覧下さい。	500円
肺がん検診	胸部のレントゲン撮影	40歳以上の男女	無料
女性健診	身体計測・体脂肪測定・血圧測定・尿検査・医師による診察・骨粗しょう症検診	16～39歳の女性	無料
結核検診	胸部のレントゲン撮影	16歳以上の男女	無料
前立腺検診	血液検査	50歳以上の男性	500円

年に一度は必ず検診を受けましょう！

B型・C型肝炎ウイルス検査を始めます！

■検査方法…今までの血液検査の採血量を少し増やしての血液検査です。身体的な負担は変わりません。
■検診対象者…基本健診を受ける人で、今年40歳、45歳、50歳、55歳、60歳、65歳、70歳になる人のうち検査を希望する方を原則とし、本人の同意を得て行います。なお、この肝炎ウイルス検査の実施期間は、今後5年間の予定ですので受診機会は1回となります。該当年齢時に検査を受けられるようお勧めします。
■検査料金…500円（従来の基本健診で行う血液検査は、無料ですが、該当年齢でB型・C型肝炎ウイルス検査を希望する方のみ検査料金が必要です。）

●肝炎ウイルスに感染した場合は？

慢性肝炎になる人がみられ、その一部が肝硬変や肝がんへと進行することがあります。

●肝炎ウイルスの持続感染者（キャリア）であることがわかったら？

まったく自覚症状がなくても肝機能検査が異常値をしめすことがあります。また、あるときは、正常値であっても、別の機会には異常値をしめすことがあり、気づかないうちに病気が進行することがあります。そのためキャリアであることがわかったら、医療機関を受診して「肝臓の状態」をチェックし、必要に応じて適切な治療を受けることをお勧めします。

●他人への感染を防ぐために

感染ウイルスは、主に感染している人の血液が体の中に入ることによって感染しますが、かみそりや歯ブラシの供用を避けたり、口の中に傷のある場合に乳幼児に口移しで食べ物を与えないようにするなどの、ごく常識的な注意事項を守っていれば周囲への感染はほとんどありませんので、あまり神経質になることはありません。

前立腺検診の検診方法が変わります！

■検査方法…血液検査のみで、平成14年度から直腸診は実施しません。
■検診対象者…50歳以上の男性。
■検査料金…500円

●前立腺とは？

前立腺は、男性の生殖器の一つ。膀胱から尿道への尿の出口で、尿道を取り囲むようにある栗の実大の臓器です。

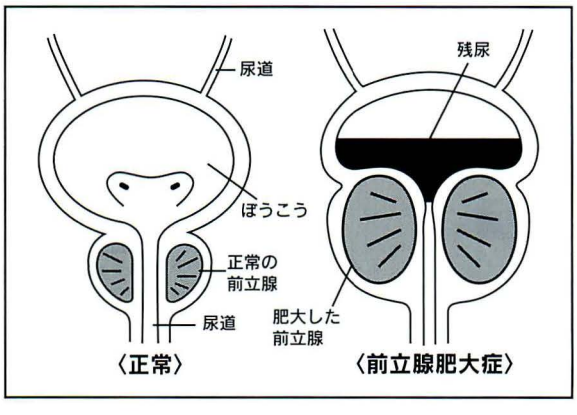

●検診で見つかる病気は？

前立腺がん

アメリカでは、発症率第1位、死亡率は肺がんについで第2位。日本でも食生活などの欧米化でここ数年間で急激に増加しています。
症状…排尿障害、血尿。初期では無症状が多い。

前立腺肥大症

40～50歳頃から増える傾向が見られます。前立腺が大きくなり、尿道を圧迫し、排尿障害を起こします。
症状…尿がちかい。がまんできない。尿の出方が細くなる。進行すると、細菌感染や腎機能障害をおこす。

詳しくは、健康センターまでお問い合わせください　☎966－2191

役場内の課の配置が一部変わりました！！

川内町では、施設の老朽化と庁舎の再配置に伴う役場第一別館の改修工事を進めていましたが、このほど完成しました。
これにより、今までの課の配置が変わることになりましたのでお知らせします。

第1別館1F

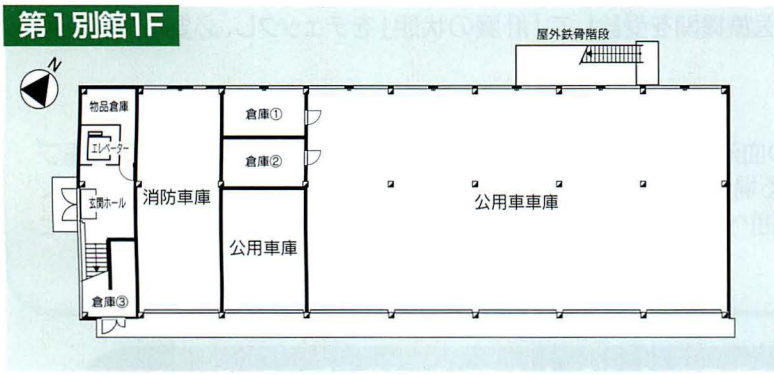

役場配置図

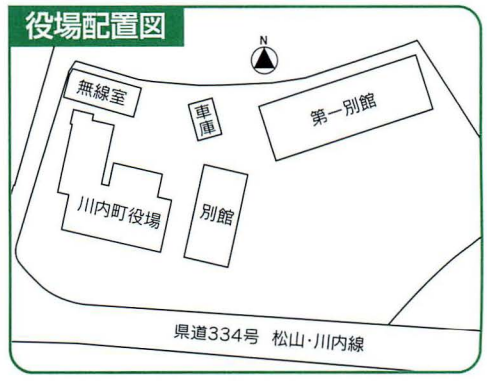

第1別館2F

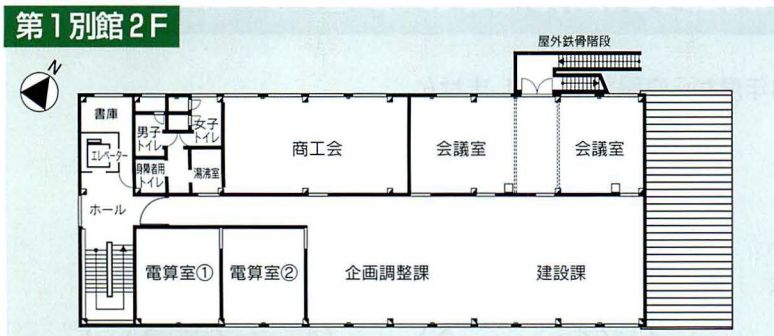

● 商工会 TEL 966-3344　● 企画調整課 TEL 966-2201　● 建設課TEL 966-3287

別館1F

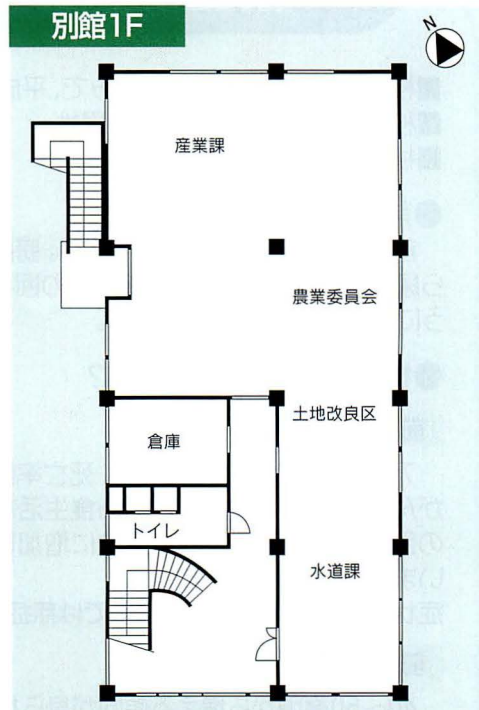

● 産業課 TEL 996-2227
● 水道課 TEL 966-2238

第1別館3F

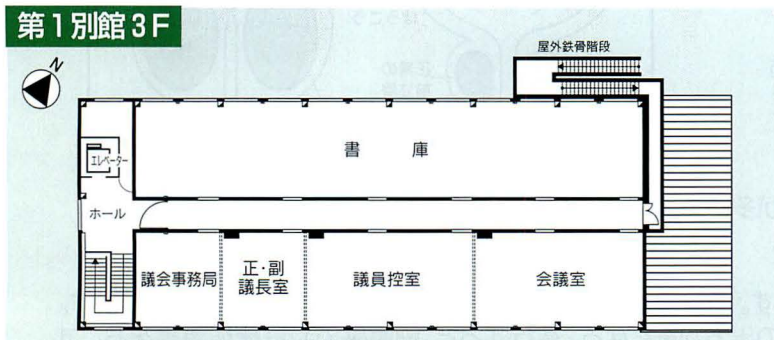

● 議会事務局 TEL 966-5444

5月1日より役場庁舎内・健康センター・中央公民館では、分煙となりましたのでご協力をお願いします。

平成14年度から

下水道を使用できる区域が広がりました！

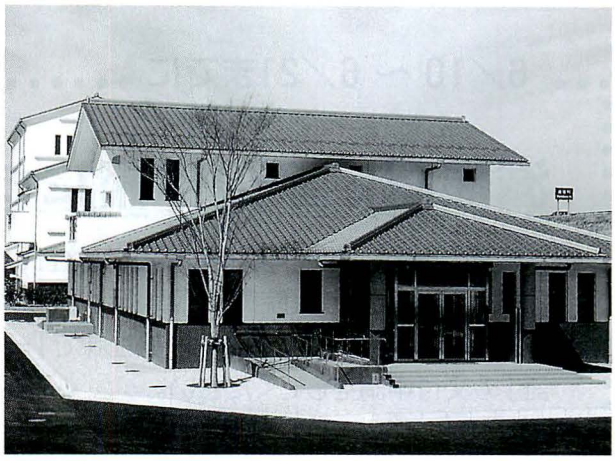

川内町の下水道は、平成13年3月末から吉久の「川内浄化センター」の供用が開始されています。

平成13年度に行った下水道工事に伴い、新たに下水道を使用できる区域が広がりました。

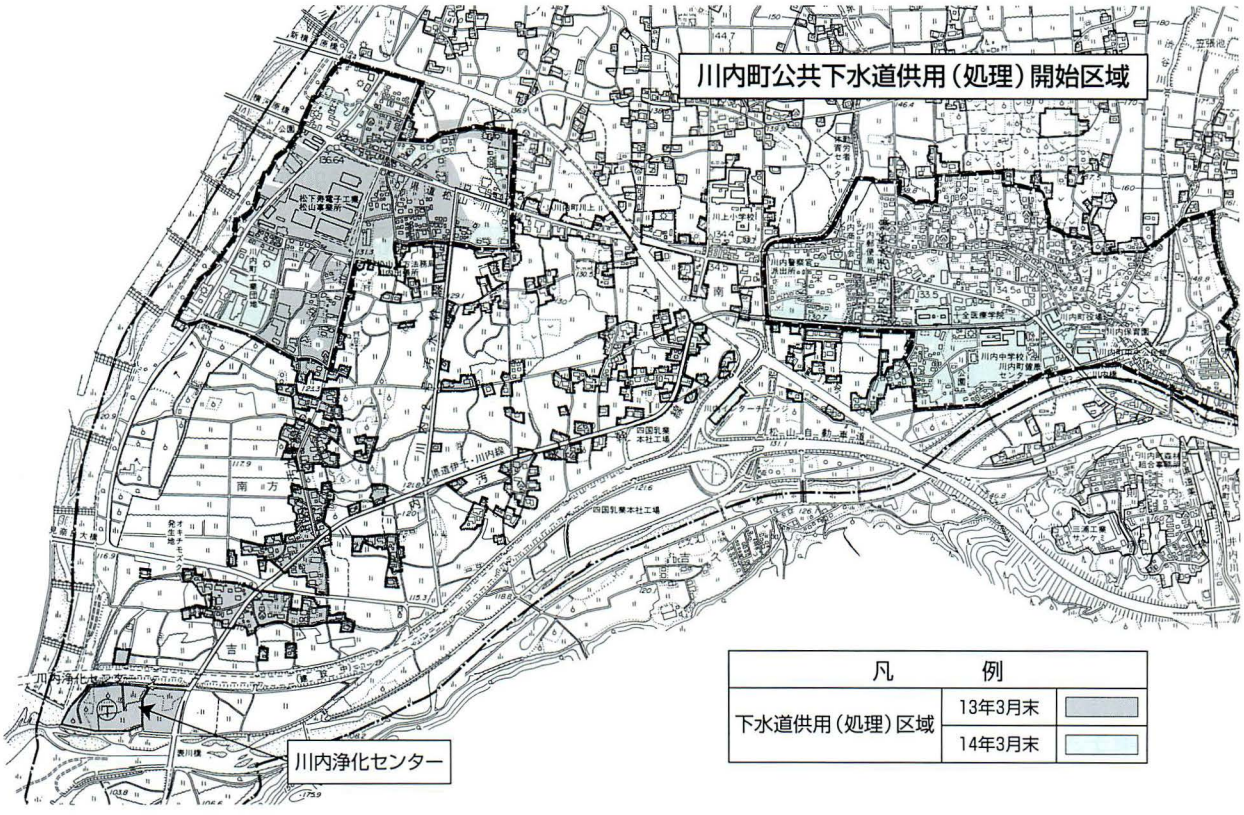

◀川内町下水道排水設備指定工事店▶

（平成13年12月1日～平成14年4月15日追加分）

指定番号	指定工事店名	営業所所在地	電話番号
51	アイティー 株式会社	松山市今在家町1丁目3番7号	957-5888
52	三和ダイヤ工業株式会社	松山市平和通り五丁目六番地五	925-3876
53	有限会社 河原設備	松山市木屋町二丁目4番地20	924-4670
54	株式会社 大塚水道	松山市中村4丁目13番39号	943-5111
55	有限会社 好村設備	松山市古川南3丁目26番17号	957-4380
56	新崎住宅設備 株式会社	松山市井門町81番地5	957-5413
57	有限会社 渡部設備	松山市鴨川三丁目1番地45号	925-6818
58	ヤマショウホームサービス	温泉郡川内町大字北方1170番地	966-3231
59	有限会社 タカキヨ住建	松山市竹原町一丁目8番地2	933-3803
60	有限会社 東水道工業	松山市藤原一丁目4番24号	941-5667
61	株式会社 アセスメント愛媛	松山市古川南一丁目23番地20	958-0844
62	有限会社 大島建設	温泉郡川内町大字則之内甲2483番地1	966-2414
63	株式会社　愛水	新居浜市久保田町2丁目1番45号	0897-34-1313
64	マルイチ電水工業	松山市北梅本町1891番地	975-1604

公共下水道の供用が開始された区域内のお宅につきましては、トイレや風呂などからの汚水を流す排水設備工事を個人負担で、川内町が指定する工事店に発注する必要があります。川内町では、昨年12月以降、次の指定工事店を追加しましたのでお知らせします。なお、供用が開始されてから6ヶ月以内に排水設備工事を、3年以内にトイレの水洗化を行うことが義務付けられています。

詳しくは、水道課下水道係までお問い合わせください　☎966－2238

老保・国保

6／10 ～ 6／21までに

減額認定証の申請についてお知らせです！

住民税非課税世帯等の方、あるいは住民税非課税世帯等で老齢福祉年金を受けている方は、申請により入院時一部負担金と入院時の食事代の負担金が減額されます。
6月10日～6月21日までに役場福祉課で「一部負担金限度額適用・標準負担額減額認定証」の交付申請をしてください。

■入院したときに支払う費用

入院した場合には、「かかった費用の1割」をかかった医療機関ごとに払います。ただし、1ヵ月負担には、上限「限度額」があります。また、入院時の食事代については、その一部「標準負担額」を負担します。

◀入院した時の費用と食事代の標準負担額▶
（平成13年1月1日から）

	入院時の負担額	食事代の標準負担額
一　　般	かかった費用の1割を負担（1ヵ月に37,200円）	1日に780円
住民税非課税世帯等	かかった費用の1割を負担（1ヵ月に24,600円）	90日までの入院1日に650円
		過去12ヶ月の入院が90日を超えると500円
住民税非課税等で老齢福祉年金を受けている人	かかった費用の1割を負担（1ヵ月に15,000円）	1日に300円

詳しくは、福祉課保険係までお問い合わせください　☎966－2223

お　忘　れ　な　く　!!

6 月 中 に

児童手当現況届の提出についてお知らせです！

児童手当を受けている方は、毎年6月中に「児童手当現況届」を提出しなければなりません。
この届は、児童手当を引き続き受ける要件があるかどうか確認するためのものです。（役場福祉課から6月中旬に送付する書類に6月1日の状況を記載してください。）
この届の提出がないと、6月分以降の手当が受けられなくなりますのでご注意ください。
また、所得制限により今まで児童手当を受給していない方も、平成13年中の収入が著しく減少した場合や、扶養児童数が増えた場合などで受給できるようになることがあります。詳しくは役場福祉課までお問い合わせ下さい。

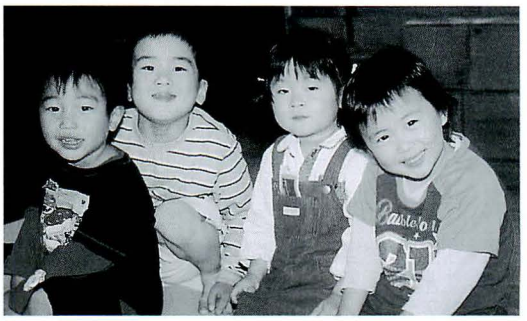

【現況届に必要な添付書類】

●年金加入証明書
受給者が被用者（サラリーマン等）である場合に提出してください。

※平成14年1月1日以降に川内町に転入した方は、以前住んでいた市区町村の「平成14年度所得証明書」が必要です。

詳しくは、福祉課福祉係までお問い合わせください　☎966－2223

児童手当

川内中学校 パソコン教室

あなたもホームページを作ってみませんか

Q. どんなことをするの？

簡単なホームページにチャレンジしてみませんか。最初の2回は、Windowsやインターネットの基本を学びます。その後、3回に分けて簡単なホームページを作ってみます。

初心者の方でも歓迎です。ただ、3回から後は、1･2回程度の内容の基本的な操作ができる方が望ましいと思います。（インターネットはしてなくてもかまいません。）

また、各回の最初の20分は、基本的な使い方と前回の復習を行います。講座が終わった後の時間は、質問等のできる自由に使う時間をとっています。どしどし、ご参加ください。

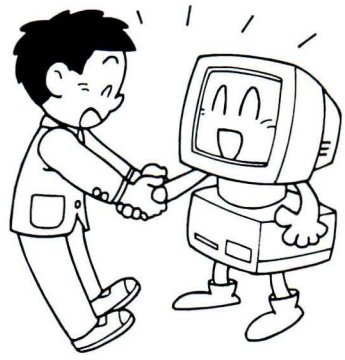

Q. いつ、どこでするの？

○ 実施日時 … 6月2日～7月21日、日曜日の午前中（9:00～）
　9 :00～ 9 :20 前回の復習（学習した内容を確認します。）
　9 :30～11:00 講座（下の内容を学習します。原則として1講座完結です。）
　11:00～11:30 自由利用（学習したことを確かめてみましょう。）
○場　　所 … 川内中学校、運動場側の校舎３Ｆ･パソコン教室
　　（中庭よりお入りください。川内中に駐車可）
○費　　用 … テキスト代のみです
　･（1～2回）ＩＴ基礎･パソコン入門（昨年ＩＴ講習テキストと同じ）… 1,000円
　･（3～5回）はじめてのホームページビルダー　… 1,000円程度
　※個人で印刷されたい方は白黒1枚5円、カラーはがき10円、A4、30円程度必要です。
○受　　付 … 事前の申し込みはとっていません。当日、直接お越しください。

Q. くわしい内容を教えて？

回	月/日	曜	タイトル	主な内容
①	6/2	日	Windowsとインターネット	Windowsの基本操作、日本語の入力方法 インターネットについて
②	6/9	日	インターネットの利用とファイル管理	いろいろなホームページ、リンクについて ファイルのコピー、移動
③	6/30	日	ホームページの作成①	文字の入力と配置、表組み、画像のはりつけ
④	7/7	日	ホームページの作成②	ホームページのリンク、ネット上にアップ
⑤	7/21	日	ホームページの作成③	画像や音楽のリンク、魅力あるホームページへ

※1～2回、3～5回のみの受講でもかまいません。学習内容は変更することもあります。

詳しくは、川内中学校・井上までお問い合わせください　☎966－2031

町政スポットニュース

Spot News

くらし

くらしの通信講座

どなたでも、消費生活についての情報が得られます。この通信講座で、くらしに役立つ知識を身につけて下さい。

どうぞ、お気軽にご参加ください。

◇**募集定員**
8名（川内町分）

◇**対象者**
県内に在住し、消費生活問題に関心があり、学習意欲のある方

◇**受講料**
無料

◇**学習期間**
平成14年7月～12月

◇**学習方法**
テキストによる自宅学習（いつでも時間の空いたときに気軽にできます。）

◇**講座のテーマ**
くらしと契約・表示の知識・くらしの中の省エネルギー

◇**受講申込方法**
受講希望者は、ハガキに住所、氏名、性別、年齢、電話番号を明記して川内町役場総務課「くらしの通信講座」担当までお申し込ください。

◇**申込期限**
6月4日まで

教育

青少年の健全育成・非行防止およびあいさつ運動の標語募集

地域ぐるみで非行防止に取り組み、みんなであいさつのできる環境をつくることによって、青少年の健全育成に努めましょう。

◇**応募内容**
川内町に在住する人（小学生以上の人）
応募作品に学校名、学年、職業、住所（電話番号）氏名を明記してください。

◇**形式**
自由

◇**応募締め切り**
6月28日(金)

◇**応募標語**
未発表のものに限ります。

◇**応募先**
川内町青少年補導センター（川内町教育委員会内）

犬

犬の散歩のマナー

犬の散歩時に犬のフンをそのまま放置して帰る方が多く、まわりの人が迷惑しています。特にこれからは農繁期をむかえ、草刈などのときに農家の方が大変困ります。

フンの後始末をするのは、飼い主の責任です。必ず持ち帰りましょう。犬の散歩をするときは、引き綱をつけてビニール袋などのフン入れを持って出かける習慣をつけることが大切です。

愛犬家の皆さんは、まわりの人に迷惑にならないようマナーを守り責任を持って飼いましょう。

図書室だより

新刊案内

あたいは黒ちゃん
すがやす やすこ 著

えっ、いじわる猫だって？冗談じゃない、あたいはお利口さんの黒ちゃんだーい。著者と20年近くを過ごした、黒ちゃんをはじめ、ビッケちゃん、ミミちゃんや犬君たちを主人公にした、楽しかった日々のお話。

● 問い合わせ先 ●

くらし
・・・・・・・・・総務課（☎966-2222）
教育
・・・・・・教育委員会（☎966-4721）
犬
・・・・・健康センター（☎966-2191）
もよおし
・・子育て支援センター（☎966-2080）
さくらの湯
・・・・・・・・・・・・（☎960-6511）
採用募集
・・・・・・・・・総務課（☎966-2222）

もよおし

子育て支援センターから

子育て広場

◇日　時　6月22日(土)
午前9時30分～11時
(受付9時～9時30分)
◇場　所　川内保育園
◇内　容
リズム遊び、紙芝居、井戸端会議
◇持参品
水筒、着替え、帽子など

あおぞら広場

砂場や遊具で親子一緒に楽しく遊びましょう。
毎週金曜日午前9時～11時（雨天時は健康センターの「ことばの教室」で行います。）

育児相談

子育てで困っていること、悩んでいることがあれば（☎966・2080）まで、お気軽にお電話ください。

さくらの湯は
6月25日
休館します!!
（点検整備のため）

ご迷惑をおかけしますがご協力をお願いします。

町長の動静

4／12　保健衛生実践会役員研修
　　国保連合会理事会
23　菖蒲堰完工記念式典
24　老人クラブ連合会総会
　　自衛隊父兄会総会
25　行政区長会
　　納税組合長会
26　温泉・伊予行政懇談会
30　川内町身体障害者協助会総会
　　町ＰＴＡ連合会総会
5／1　国土調査中南予ブロック協議会
2　地域活性化対策特別委員会
7　愛媛県企業連合会第31回定期総会
8　道後平野土地改良区担当市町長会
10　福祉館運営審議会
11　地域活性化対策特別委員会行政視察
13　愛媛県四国縦貫横断自動車道建設
　　促進協議会理事会総会

議会のうごき

4/22～23　温泉施設運営整備等特別委員会
　　行政視察　特別委員
23　菖蒲堰完工記念式典　議長
24　老人クラブ連合会総会　議長
30　川内町身体障害者協助会総会　議長
5／2　地域活性化対策特別委員会
　　議長・特別委員
　　川内町ミニシルバー人材センター総会
　　議長
4　第9回川内町親善ゴルフ大会　議長
11　地域活性化対策特別委員会行政視察
　　議長・特別委員
13　愛媛県四国縦断横断自動車道建設
　　促進協議会総会　議長
14～15　全国町村議会議長研修会　議長

平成14年度採用 川内町臨時職員を募集します!!

①採用予定人員	臨時事務職員・・・若干名
②応募資格	50歳くらいまでで、高校卒業程度の学力を有する方（パソコン経験者）
③試験内容	面接のみ
④採用決定	6月下旬
⑤応募書類	履歴書(写真添付)を総務課まで提出してください
⑥受付期間	6月3日(月)～6月17日(月)までの執務時間中 ※月曜～金曜までの午前8時30分～午後5時まで
⑦その他	詳しくは、役場総務課(966-2222内線123)までお問い合わせください

太閤暗殺
岡田　秀文　著

豊臣秀次側近の命を受け、太閤秀吉の首を狙う石川五右衛門。迎え撃つ石田光成、前田玄以に秘策はあるのか…？本格「時代」ミステリー。第5回日本ミステリー文学大賞新人賞受賞

パーフェクト・カップル
アグネス・チャン　著

傷ついた者たちが、お互いの欠落を埋めるかのように惹かれ合い、求め合う。そして二人の愛が流れ着く先に待っているのは・・・。かつてないほど残酷な９つの愛の物語。

武士の鬣
数野　和夫　著

信長、家康、光秀から名もなき下級武士、キリシタン、博徒、盗賊…。様々な局面で咲いた、それぞれの誇りの花を情緒豊かに深々と活写する。

平成14年度

役職員名簿

お世話になります（敬称略）

（5月18日現在）

○町議会

議長　細川武雄
副議長　田井能國男

▽総務文教常任委員会

委員長　池川守良
副委員長　白戸寧
委員　細川武雄
〃　三棟義博
〃　黒河勝
〃　渡部伸二

▽保健福祉常任委員会

委員長　佐伯文夫
副委員長　篠森清一
委員　酒井克雄
〃　宇和川光雄
〃　田井明
〃　森真一

▽産業建設常任委員会

委員長　菅野隆房
副委員長　野中明
委員　梅崎進
〃　田井能國男
〃　片山益男
〃　栗村正巳

○監査委員

熊田慶一
梅崎進

○教育委員会

委員長　橋本矩之
委員　和田正計
〃　山本アツ子
〃　渡部良温
（教育長）　藤原弘

○農業委員会

会長　三津山恵生
会長代理　松本一巳
委員　中島將
〃　宇和川和廣
〃　田井野公明
〃　大野桂
〃　田野岡幸雄
〃　石川五百里
〃　菅野和徳
〃　近藤静馬
〃　今井正和
〃　岡部洋夫
〃　渡部健介
〃　八木隆義
〃　池川守良
〃　渡部敏治

○選挙管理委員会

委員長　菅野修
委員　近藤武由
〃　八木義則
〃　森東洋司

○固定資産評価委員

委員長　田中信敦
委員　白戸宏
〃　田部広明

○民生・児童委員

会長　桑原正雄
副会長　濱田芳美
副会長　内田勝尉
監事　大野鎮雄
女性部長　宮田恵子
委員　近藤新平
〃　佐伯ミネ子
〃　亀田ミチル
〃　仙波貞子
〃　青木茂
〃　矢鶴愛子
〃　玉井久義
〃　佐伯博重
〃　森通香
〃　寺田利重
〃　山内雄一郎
〃　渡部有人
〃　奥村賀代子
〃　越智眞晴
〃　渡部清和
〃　田中偵子
〃　宮崎悦子
〃　大西隆子
〃　領家奈津子
〃　片岡秋利
〃　渡部秀男
〃　大西久則
主任児童委員　橋本矩之
渡部洋美

○行政相談委員

和田義雄

○人権擁護委員

野首恒明
渡部洋美
片山輝一

○交通安全指導員

班長　加藤幸子
指導員　中島將
〃　亀田學
〃　越智俊充
〃　戒能毅
〃　村上祐一
〃　名越正浩
〃　渡部政近
〃　宮下まゆみ

○消防団

▽本部

団長　重松強
副団長　高須賀信一
部長　中島幸一

▽分団長

第一分団　日野伸作
第二分団　小倉隆則
第三分団　菅野哲三
第四分団　國広勝
第五分団　渡部徹
第六分団　菅久雄
第七分団　丹生谷信
第八分団　高杉忠

○社会教育委員兼公民館運営審議会

委員　新谷和幸
〃　渡部徹
〃　高須賀秀清
〃　大西千里
〃　梅崎孝一
〃　松本量
〃　高木國雄
〃　神野豊
〃　桑原正雄
〃　酒井孝
〃　池川守良
〃　八木貞信
〃　和田義雄
〃　花山光重
〃　越智俊充
〃　杉原八重子

○文化財保護審議会

委員　酒井孝
〃　熊田慶一
〃　和田義雄
〃　野首恒明
〃　渡部英隆

○体育指導員

委員長　神野弘史
委員　土井敬子
〃　竹井修
〃　橘好幸
〃　野口信代志
〃　杉原豊
〃　山本典子

〃　池川良嗣
〃　曽我部節美
〃　菅野林次

○公民館連絡協議会

会長　松本量
副会長　寺川健治
〃　三棟義博
主事部会長　坂本憲俊
主事部副会長　長曽我部立男
体育部会長　山崎孝志
体育部副会長　高須賀仁

▽公民館長

河之内　寺川健治
則之内東　佐伯文夫
則之内西　富久照重
井内　東一夫
滑川　渡部俊廣
土谷　中島将
奥松瀬川　森東洋司
前松瀬川　三井幸夫
横灘団地　田中美樹
北方東　田中信敦
北方西　松本量
町東　三棟義博
町西　渡部正朝
南方東　竹内進
南方西　菅野弘員

▽主事

河之内　坂本憲俊
則之内東　長曽我部立男
則之内西　鶴本渉
井内　丸山正広
滑川　今井好雄
土谷　佐伯カズ子
奥松瀬川　渡部宏治
前松瀬川　高須賀徹彰
横灘団地　前川武志
北方東　松田祥一
北方西　柏博志
町東　渡部紀彦
町西　井上三令
南方東　渡部勇次
南方西　高須賀保

▽体育部長

河之内　近藤正典
則之内東　近藤茂樹
則之内西　白戸謙一
井内　八木清水
滑川　渡部勝利
土谷　佐伯恒徳
奥松瀬川　花山政夫
前松瀬川　田野岡敏郎
横灘団地　新都
北方東　渡部富三郎
北方西　江戸克仁
町東　寺田政澄
町西　山崎孝司
南方東　高須賀仁
南方西　菅野矩男

○区長

問屋　近藤数春
狩場　渡部清
日浦　近藤徳繁
河之内音田　南條秀樹
徳吉　日野伸作
則之内　高須賀清一
永野　相原康一郎
一ケ谷　近藤忠宏
保免　戒能申脩
和田丸　北條茂
惣田谷下　渡部友重
惣田谷上　高須賀健治
井内下　八木敏範
井内西　近藤勇
井内中　八木清水
井内上　丸山正広
滑川上　今井好雄
滑川中　渡部勝利
滑川下　渡部俊廣
土谷　中島安雄
相之谷　佐伯重明
川筋　今井和雄
添谷　渡部正助
桧皮　高岡大
松瀬川音田　森章
上ケ成　竹井修
三軒屋　渡部徹
鳥の子　田井康之
原　高須賀豊弘
横灘　小倉文男
西組　渡部敏治
横灘団地1区　近藤忠俊
横灘団地2区　二神誠
横灘団地3区　所谷信
西之側　花山文雄
宝泉　花山晋三
原　沖渡部清忠
旦之上　山崎洋
上海上　奥村博
下海上　大野信正
猪之窪　松本秀樹
佐伯　宇高正則
上古市　高正則
下古市　桑原正敏
西古市　松本岩雄
西中村　戸井忠志
東中村　今井昭博
宮西　近藤清徳
上之町　田中克彦
宮東　勇重二郎
天神　渡部紀彦
山田　篠森菊雄
市場　菅野能久
中之町　菅野泰臣
小坂　佐藤英
下之町　名越文夫
下沖　川端敏夫
川内マンション　村山浩志
上砂　山崎孝志
高木　西山弘敏
竹之鼻　高須賀一恵
板戸　高須賀仁
斉院之木　渡部利武
森　渡部勇次
茶堂　中村忠将
北八幡　高市栄治
八幡　菅野弘員
道向　菅野矩男
曲里　桑原重寛
吉久　高須賀保

○納税組合長

問屋　近藤数春
狩場　渡部清
日浦　伊藤勉
河之内音田　南條秀樹
徳吉　佐伯幸三
則之内　宇和川直樹
永野　日野博司
一ケ谷　佐伯仁
保免　池川秀敏
和田丸　北條茂
惣田谷下　渡部友重
惣田谷上　高須賀健治
井内下　八木敏範
井内西　近藤勇
井内中　八木清水
井内上　丸山正広
滑川上　今井好雄
滑川中　渡部勝利
滑川下　渡部俊廣
土谷　中島安雄
相之谷　佐伯重明
川筋　今井和雄
添谷　渡部清美
桧皮　高岡大
松瀬川音田　大野利夫
上ケ成　竹井修
三軒屋　今井義則
鳥の子　田井康之
原　高須賀豊弘
横灘　加藤克己
西組　渡部敏治
横灘団地1区　福島フミ子
横灘団地3区　岩瀬茂
西之側　渡部望
宝泉　二神忠孝
原　沖佐伯鬼代孝
旦之上　田中信敦
上海上　樋口良夫
下海上　大西勇
猪之窪　松岡祥一
上古市　宇高正則
下古市　桑原正敏
西古市　梅崎浩
西中村　野中直記
東中村　野中右源
宮西　佐伯一也

上之町　佐伯　勉
宮東　篠森　利夫
天神　佐伯　喜太郎
山田　河井　光弘
市場　佐々木　達男
中之町　高橋　昌人
小坂　田中　良則
下之町　井上　三令
下　沖　小倉　優
川内マンション　村山　美紀子
上砂　高市　伸夫
高木　武井　真実
竹之鼻　高須賀　晴繁
板戸　大城戸　圭一
斉院之木　名越　義雄
森　田井野　圭子
茶堂　津島　洋子
北八幡　高市　一吉
八幡　渡部　浩一
道向　渡部　重義
曲里　桑原　文秋
吉久　大西　裕

○保健衛生実践会

▽本部

会長　大西　勉
副会長　八木　貞信
〃　山本　アツ子
理事　大西　千里
〃　渡部　テルミ

▽地区会長

河之内　寺川　健治
則之内東　佐伯　文夫
則之内西　北條　茂
井内　高須賀　健治

土谷　中島　將
滑川　今井　好雄
奥松瀬川　竹井　修
前松瀬川　田島　守
北方東　花山　文雄
北方西　宇高　正則
町東　田中　克彦
町西　名越　文夫
南方東　渡部　利武
南方西　菅野　弘員
横灘団地　大西　隆雄

▽地区副会長

河之内　由良　スミエ
則之内東　大島　久子
則之内西　高岡　幸子
井内　菅野　カヲリ
土谷　中島　シヅエ
滑川　渡部　洋子
奥松瀬川　河野　京子
前松瀬川　三津山　公子
北方東　古川　美恵
北方西　大倉　幸子
町東　勇　重二郎
町西　加藤　幸子
南方東　山地　康子
南方西　相原　房子
横灘団地　高野　紀子

○水道事業運営審議会

委員　田井能　國男
〃　宇和川　光雄
〃　菅野　隆房
〃　白戸　寧
〃　野中　明
〃　田中　光躬
〃　渡部　健介
〃　亀田　公夫
〃　本郷　茂孝
〃　松本　量

○県人権対策協議会川内支部

支部長　大西　勉
副支部長　松本　量
〃　高木　守
監事　橋本　政雄
〃　細川　敏光
顧問　八木　貞信
〃　藤原　弘
〃　梅崎　進
〃　細川　武雄
〃　松本　一巳
〃　宮本　敏
委員　高市　忠勇
〃　高市　廣雄
〃　高杉　ひとみ
〃　高杉　忠
〃　橋本　美喜榮
〃　村上　勲
〃　松岡　徳市
〃　松岡　祥一
〃　細川　繁美
〃　細川　清春
〃　高木　安雄
〃　細川　フミ子
〃　松本　岩雄
〃　松本　利雪
〃　松本　順一
〃　松川　茂
〃　梅崎　省三
〃　松本　歳光
〃　松川　スズ子
〃　久保田　重俊

事務局長　細川　清治

○福祉館長

高木　國雄

○ボランティア連絡協議会

会長　桑原　正雄
副会長　山本　アツ子
監事　名越　保一
監事　高須賀　秀清
理事　高石　ミヤ子
〃　戒能　多喜江
〃　渡部　キミエ
〃　乃万　尚
〃　渡部　二三子
〃　渡部　昌彦
〃　小安　ヤス子
〃　名越　吉子
〃　小野　ミヤ子
〃　大西　千里
〃　野首　和子
〃　近藤　初美
〃　仙波　昭子
〃　加藤　幸子
〃　宇和川　由貴子
〃　桑原　まさみ
〃　酒井　清子

○婦人会本部

会長　山本　アツ子
副会長　大西　千里
〃　渡部　テルミ
会計　田中　ジツ子
書記　後藤　千恵子
〃　橘　順
監事　桑原　ヤス子
〃　高須賀　浅子

▽婦人会支部長

河之内　近藤　喜美恵
則之内東　大島　久子
前松瀬川　三津山　公子
横灘団地　白川　三枝
北方東　相原　五十鈴
町東　越智　凉子
町西　加藤　幸子
南方西　相原　房子

○老人クラブ連合会

会長　高須賀　秀清
副会長　菅野　勝
〃　菅野　博
〃　首藤　鬼代志
〃　友近　サツキ
会計　黒川　亀房
監事　長曽我部　昭一
〃　佐伯　尚
婦人部長　友近　サツキ
婦人副部長　成川　ヒサ子
〃　渡部　ハル子

▽老人クラブ地区会長

河之内　近藤　壽一
則之内東　長曽我部　昭一
則之内西　白戸　正臣
井内　菅野　壽明
滑川　首藤　鬼代志
土谷　佐伯　信市
奥松瀬川　大野　利夫
前松瀬川　仙波　平八郎
横灘団地　芝　云志
北方東　佐伯　尚
北方西　寺阪　亀義
町東　野首　恒明

町　黒川亀房
西　黒川亀房
南方東　佐伯繁政
南方西　菅野博

○ミニシルバー人材センター

会長　菅野博
副会長　西山弘敏
理事　渋谷要
〃　白戸正臣
〃　山本兼義
〃　黒川亀房
〃　友近サツキ
〃　渡部ヤエ子
監事　高須賀秀清
〃　長曽我部昭一
相談役　名越保一

○PTA連合会

会長　梅崎孝一
副会長　一色美鈴
〃　野口信代志
〃　長曽我部修
〃　渡部祐二
〃　新谷和幸
監事　日高有美
〃　菅野良子

○PTA会長

川内中学校　一色美鈴
川上小学校　野口信代志
東谷小学校　長曽我部修
西谷小学校　渡部祐二
川上幼稚園　菅野良子
東谷幼稚園　近藤加奈美
西谷幼稚園　長曽我部真理子

○川内保育園保護者会長

吉田司

○青少年補導センター補導員

河之内　佐々木義廣
則之内東　大石重臣
則之内西　山内清
井内　角谷茂昭
滑川　渡部正直
土谷　佐伯豊
奥松瀬川　正岡勉
前松瀬川　山本久
横灘団地　藤岡ちえみ
北方東　野口信代志
北方西　野中孝徳
町東　名本繁樹
町西　高市伸夫
南方東　中村忠将
南方西　菅野真一
高校生保護者の会　長曽我部久美
川中PTA　中島真智子
生徒指導主事
川内中　大野直正
川上小　橋本祐司
東谷小　山内貢
西谷小　渡部謙吾
所長推薦　内田勝尉
〃　今井和美
〃　白戸謙一

○土地改良区理事長

北方　渡部健介
南方　田中光躬
松瀬川　高須賀恵三郎
奥松瀬川　篠森清一
吉久　相原芳典
保和　黒河勝
揚畑田　渡部泰行

○各種官公署・団体の長

川内交番　大場旭
川内郵便局　西山末春
松山市農業協同組合川上支所
中矢政広
えひめ中央農業協同組合
三内支所　藤原敦子
松山流域森林組合川内支所
大石康博
川内町商工会
林英人
川内町遺族会
和田正計
川内町傷痍軍人会
戒能猛
川内町身体障害者協助会
田中信敦
川内町母子福祉会
小野ミヤ子
川内町母親クラブ連絡会
近藤加奈美
川内町母親クラブ連合会
加藤幸子
川内町VYS
乃万尚
自衛隊父兄会
大石哲雄

○体育協会

会長　佐伯研二
副会長　花山修二
〃　藤原弘

理事長　神野豊
副理事長　吉本清美
〃　渡部好弘
理事　高須義広
〃　重松勇治
〃　吉本久雄
〃　黒川博幸
〃　高須賀恒宣
〃　名越保一
〃　芝云志
〃　山内昌志
〃　萩原寛
〃　田井能國男
〃　佐伯勲
学識経験者　山崎孝志
〃　杉原豊
監事　熊田慶一
〃　領家成美

○文化協会

名誉会長　大西勉
会長　酒井孝
副会長　高須賀直一
〃　加藤幸子
理事長　渡部良温
理事　黒川盛昭
〃　亀田ミチル
〃　池川昭榮
〃　戒能多喜江
〃　日野博司
〃　田部広明
〃　島田早苗
監事　熊田慶一
〃　三津山保生

○川内町社会福祉協議会

理事　田部広明
〃　桑原正雄
〃　細川武雄
〃　高須賀秀清
〃　橋本矩之
〃　田中信敦
〃　山本アツ子
〃　戒能多喜江
〃　桑原重寛
監事　熊田慶一
〃　梅崎進
顧問　大西勉
評議員　近藤元幸
〃　近藤武由
〃　八木公成
〃　大野鎮雄
〃　内田勝尉
〃　國廣サチコ
〃　橋本衛陳
〃　仙波是敏
〃　名越保一
〃　渡部有人
〃　堀川護
〃　亀田豊
〃　黒川亀房
〃　相原俊雄
〃　和田義雄
〃　佐伯文夫
〃　松本量
〃　菅原秀次
〃　渡部宗清
〃　冨永弘

●お祭り●

滑川ためともまつり

5月5日の子供の日、恒例の滑川ためともまつりが開催され、多くの人でにぎわいました。初夏を思わせるまぶしい太陽のもとで、川を利用した釣堀には親子連れなど多くの人が歓声を上げながら、水しぶきをあげていました。

井内ぼたんまつり

4月20日、井内でぼたんまつりが開催されました。去年までは29日のみどりの日に行われていましたが今年は花の開花にあわせて一週間以上早い開催となりました。訪れた人々は、見事に咲いたぼたんの花とおいしい焼肉に満足している様子でした。

商工まつり

4月28日、中央公民館前の広場で商工まつりが開催されました。川内町の特産品販売、もちまき、ゲームなど恒例の出し物のほか、今年はバナナの叩き売りの実演が行われ、参加者たちは、その迫力のある楽しいかけあいに夢中になっていました。

白石　善四郎氏 平成十四年 ◆春の叙勲◆受賞

4月29日、政府は平成14年春の叙勲受賞者を発表し、本町から前消防団長の白石善四郎氏が勲六等単光旭日章を受賞されました。白石氏は、41年の永きにわたり消防業務に精励し、その間消防団長として、消防力の充実を図る一方、愛媛県消防協会監事、川内町水防協議会委員を歴任するなど消防防災事業の発展に尽力されました。

井内のカヤ山焼き

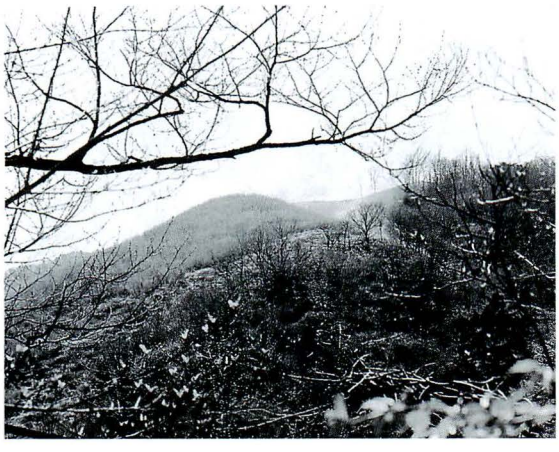

4月7日、井内のカヤ山で川東の住民約50名が集まりカヤ山の山焼きが行われました。

源太桜まつり

先月号に掲載しました土谷の源太桜まつりので投句優秀句を発表します。

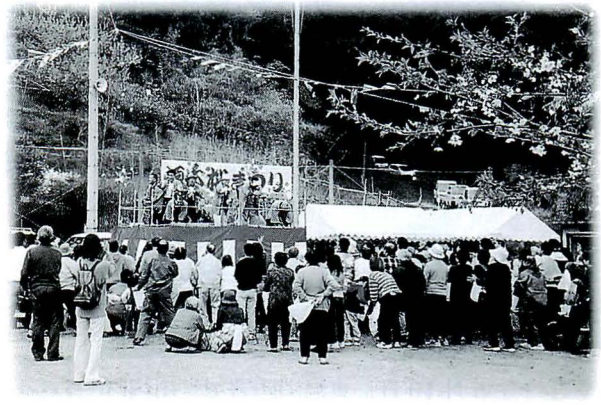

源太桜まつり投句優秀句　池川　蜩谷　選

葉ざくらに雨来て清きまつりかな　愛二郎

川の瀬の音にひらひら桜散る　まさかず

雨後の峡源太桜の残花かな　田部　広明

山深き源太桜は葉となりぬ　白石　光子

一年ぶり源太桜に今日逢える　渡部　昌子

吹かれゆく源太桜のうつくしく　松木えりな

渡部　憲幸さん ◆創元会次賞◆を受賞

渡部憲幸さん（森）が4月7日、東京都美術館で開催された第61回創元会展で創元会次賞を受賞しました。創元会とは、日本を代表する美術団体で県内からの受賞者は12年ぶりということです。受賞作の「戒」は昨年9月に発生した米同時多発テロで煙に包まれた世界貿易センターを描いたものです。

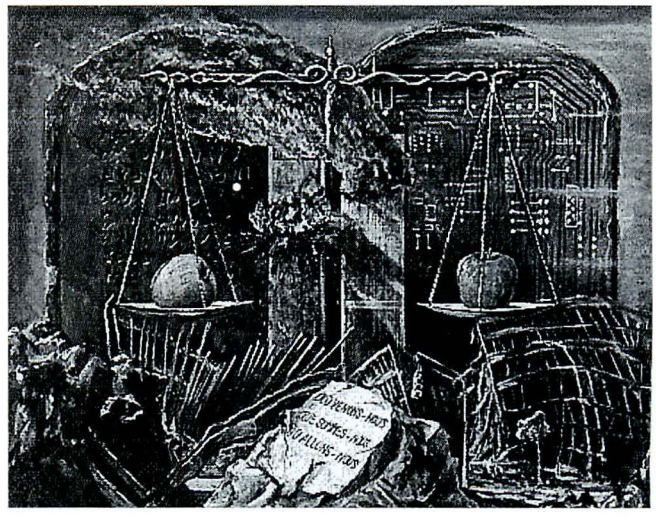

消防団 初級・中級者 研修会

5月10日、東温消防署で、川内町消防団員の初級・中級研修が開かれました。参加した約50名の団員は、東温消防署員による規律訓練や機械器具の取り扱い、ロープの結び方などの指導を受け、熱心に研修に取り組みました。

交通安全 祈◆願◆祭

交通安全祈願祭が、4月24日に行われました。仏教会、川内交番署員、交通安全指導員、交通安全協会員ら10名が、昨年町内で発生した死亡事故現場で交通安全を祈願しました。

れんげ畑でおべんとう

4月19日、川上幼稚園の園児たちが松山市農協川上支所の南にあるれんげ畑にピクニックに出かけました。れんげ畑で食べるお弁当の味は格別でした。

第24回重信町少年 剣道 練成大会

3月3日、重信町トレーニングセンターで、第24回重信町少年剣道練成大会が開かれました。重信町、川内町、松山市から多くのチームが参加する中、川内剣道会は、初の小学校低学年、高学年の完全制覇を達成しました。

第9回川内町 ●親善●ゴルフ大会

5月4日、川内町体育協会主催の親善ゴルフ大会が松山ゴルフクラブで開かれ、238名が参加しました。午後からはあいにくの雨となりましたが皆さん夢中でプレーしていました。

優　勝　　渡部　公三
準優勝　　桑原　信男
第3位　　銀岡志津雄

ほっとスケッチ No 1

新コーナーのほっとスケッチ。まちのホットな人たちをカメラでスケッチします。第1回目は、川内テニス愛好会です。この会を率いる平岡さんは、国体や世界ベテラン選手大会にも出場しているテニスの達人です。取材の当日は、小学生から60歳以上の方まで老若男女15名ほどが黄色いボールを追いかけていました。

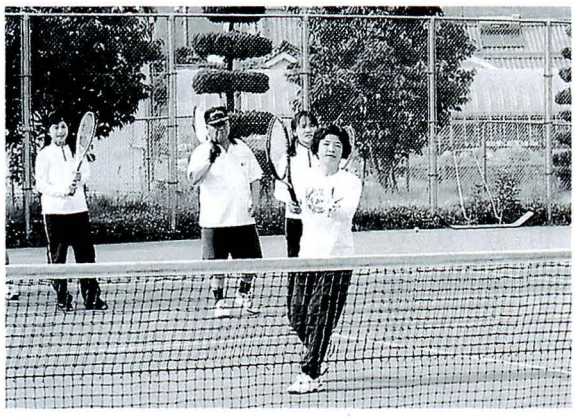

Q 結成のきっかけは？
A ちょうど1年前に川内町テニス教室が開かれて、それ以来週1回のペースでずっと続いています。
Q やってよかったと思うことは？
A 1年前に比べて少しずつ仲間が増えてきたこと。
Q みなさんに一言？
A テニスは、一生できる息の長いスポーツです。ぜひお気軽に参加して、気持のよい汗をかきましょう。

川内 テニス 愛好会

い　つ　毎週土曜日　午後3時～午後5時まで
（雨天の場合は中止）
どこで　川内町南方　四国乳業(株)テニスコート
問い合わせ先　平岡（☎966－4135）まで

みんなのひろば

「みんなのひろば」に耳寄りな情報をお寄せください。
満1歳おめでとうのコーナーでは、7月生まれの満1歳児を募集します。6月5日までに役場総務課広報係(☎966-2222　E-mail：soum@town.kawauchi.ehime.jp)まで写真とコメントをお寄せください。

と　き	2002年6月16日(日) 開場／午後1：00 開演／午後1：30 (監督講演＆映画上映)
ところ	川内町中央公民館　大ホール
鑑賞料	一　般　1,000円(前売り) 高校生以下　700円(前売り)
主　催	映画『老親』上映実行委員会
お問合わせ	☎966-6234

第26回 さつき展

日　時	5月31日 ～6月2日
場　所	中央公民館大ホール
催し内容	チャリティー即売会 苗木の販売・整枝講習会 園芸用品販売
主　催	川内町中央公民館 川内町さつき愛好会

文芸

川内吟社五月例会報

熊田　慶一　報

薫風や破れジーンズ活歩せる　熊田　慶一
鳥引きし池五つ六つ光りけり　矢野　主税
牛の子へ飲ますミルクや風薫る　池川　水穂
萱葺の軒の低さや柏餅　小倉　静波
苔むせる幹や青梅二十ほど　楠　治子
青空市のおばさんの味柏餅　菅野　斗清
青梅や三日見ぬ間の玉太り　高瀬　照幸
柏餅子の成長を願ひをり　渡部　英隆
渦潮の海を眼下や風薫る　近藤　千春
銭上げて狸に願ふ春の寺　矢野　久枝
太陽を真向ふに挽ぐ実梅かな　池川　蜩谷

川柳もづく吟社五月例会報

高瀬　喜撰亭　選

確かめて来ればよかった留守でした　平岡　深舟
泣かぬ子を泣かして廻る注射針　高岡　紫温

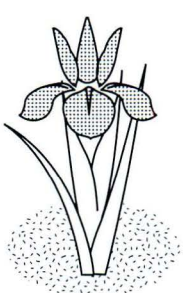

満1歳

森　大山　瑞貴（みずき）くん（6月26日生）

�みんなと仲良くね！
㋝んずん大きくね！
㋖ラキラ輝いていこうね！（父・母より）

保免　日野穂乃香（ほのか）ちゃん（6月29日生）

いっぱい笑顔で元気に大きくなろうね！
（父・母より）

婦人会から

田植えの時期をむかえ、ご多忙のことと存じます。日赤募金ではお世話になりました。なお、桜学級の申込みはお済でしょうか。まだの方は、どうぞお急ぎください。

○花いっぱいフォーラム
日　時　6月29日(土)
場　所　産業道路へご集合ください。
9:00～　除草・花苗移植作業
11:00～　作業を止めて中央公民館へ移動
12:00～　会食（用意しています）意見交換
13:30～　ボカシ作り（米のとぎ汁もご持参ください）

お世話になりますが、今年度も川内町を花いっぱいにいたしましょう。どなたでもご参加ください。花苗を持って帰っていただくよう準備しています。

○6月ボカシ作り
日　時　6月29日(土)　13：30～
場　所　中央公民館大ホール

申し訳ありませんが、今回は6月29日(土)にさせていただきます。誘い合わせてご参加ください。

なつかしの写真

川上尋常高等小学校　運動会

この写真は、昭和十一年の川上尋常高等小学校の卒業記念写真帳に収められた運動会の写真です。

当時の世相を反映してか日章旗のひるがえる中、男女それぞれに分かれた体操風景が写されています。

（写真提供　竹之鼻　高須賀　操さん）

なつかしの写真を募集します。役場総務課広報係までご一報を！

留守番へ金の在り処は教えない　大島　実
若い頃軽く運んだ力石　佐々木胡舟
今日だけはお休みにする針供養　岡本　武士
留守電に何時もと違う妻の声　松岡　義国
針山であぐらかいてる布団針　菅野　美雪
姉ちゃんと奉られてお留守番　野中　友親
胎動へパパの手軽くさわらせる　篠森美登里
仕掛け針揃えて明日を夢に見る　大西　辰夫
見え透いた口説きは軽くいなされる　高瀬喜撰亭

七月句会ご案内

日　時　七月六日午後七時半
場　所　中央公民館
宿　題　ご馳走　元気　豆
○お気軽に覗いて下さい。

information

募集

自宅がキャンパス「放送大学」平成14年度第2期学生募集

放送大学は、テレビ・ラジオを利用して授業を行う正規の大学です。4年以上在学し所定の単位を修得すれば「学士」の学位が取得できます。授業は、幅広い分野の約300科目をそろえています。

●募集期間
教養学部・大学院修士科目生
平成14年6月15日(土)～8月15日(木)
大学院修士全科生（平成15年度）
平成14年9月1日(日)～9月14日(土)

●問い合わせ先・申し込み先
詳細については、次のところまで。
松山市文京町3番（愛媛大学内）
放送大学愛媛学習センター
（☎923・8544）

えひめデジタルコンテンツグランプリ2002参加作品募集

デジタルコンテンツ作品を広く募集します。優秀な作品を表彰し、県内産業の振興に寄与すると思われる作品には、「えひめIT大賞（100万円）」などが授与されます。

●募集部門
静止画CG、動画CG、ソフトウェア

●対象者
県内在住者、県出身者（プロ、グループ可）

●募集期間
平成14年9月30日(月)まで

●問い合わせ・申し込み先
詳細については、次のところまで。
松山市久米窪田町487－2
えひめ産業振興財団産業情報センター
（☎960・1110）

モデルマイバッグ体験モニター募集

愛媛県ではレジ袋を受け取らないことで、資源の節約とごみの減量につながるマイバッグ（愛用の買い物袋）持参運動を推進しています。

普及のきっかけづくりとして、今年度県の行うコンテストで選ばれたモデルマイバッグを使用した体験モニターを募集します。

●募集人員
1000名（県内に在住する20歳以上の方）

●謝　礼
1000円相当の粗品

●募集期間
7月10日(水)まで

●問い合わせ・申し込み先
詳細については、次のところまで。
松山市一番町4丁目4－2
愛媛県県民環境部環境局廃棄物対策課循環型社会推進係
（☎941・2111）

もよおし

松山矯正展（刑務所作業製品展示即売会）

全国の刑務所では、受刑している人たちが、社会復帰を目指して各種の作業にはげんでいます。こうした作業の成果である刑務所作業製品を、一般社会の人々に広く紹介するとともに販売を通じて、皆さんの理解を得るために開催します。

●日　時
7月20日(土)・21日(日)
午前9時30分～午後3時

●場　所
温泉郡重信町見奈良1243－3
松山刑務所
（☎964・3355）

●広報コーナー
パネル・ビデオ・文芸作品

●展示即売コーナー
各種タンス・食器棚等の木工製品、革製品、金属製品

相談

いじめ・なやみ等の教育相談

●日　時
毎週月・火・水・金曜日
8時30～17時

●場　所
川内町中央公民館　2階教育相談室

●内　容
いじめ・不登校・学業不振等の教育上の悩みについて本人または保護者・関係者からの相談

●相談員
教職経験豊かな男女の教育相談員が相談に応じます。（無料・秘密厳守）

日・週間・月間

人権擁護委員の日

6月1日は、「人権擁護委員の日」です。

人権擁護委員は、それぞれの市町村で住民の皆さんの人権が侵害されないように注意をはらい、もし人権を侵害された場合には、その相談を受け、被害救済の

ために速やかに適正な処置を行います。

また、街頭啓発、講演会や座談会などを通じて、人権の大切さについて理解を深めるための活動にも努めています。

なお、川内町の人権擁護委員と人権相談は次のとおりです。

●**人権擁護委員（敬称略）**

・野首恒明（市場）☎966・2533

・渡部洋美（八幡）☎966・3481

・片山輝一（横灘団地1）☎966・6872

●**6月の「人権相談所」**

・**日　時**
6月5日(水)　13時～16時

・**場　所**
川内町中央公民館

・**相談内容**
差別、家庭内の問題、近隣との紛争、借地・借家、児童・生徒のいじめ・体罰、交通事故など

・**相談担当者**
人権擁護委員

水道週間

6月1日から6月7日までは、水道週間です。

水道は、私たちの健康で文化的な生活や、さまざまな社会経済活動を支える大切な施設です。21世紀を迎えて、より質の高い安全で良質な水を安定的に供給できる水道施設の整備を進めるとともに、地震等の災害に強い水道づくりを進めるほか、渇水や増加する水需要に備えるため、水源開発や確保等をしていく必要があります。

こうした状況を踏まえ、水道についてさらに理解を深めていただき、これからの水道事業の充実のため水道週間が設けられています。

この機会に水道の大切さを考えていただき、水道事業のご理解とご協力をお願いします。

防災対策強調月間

6月は、「防災対策強調月間」です。梅雨前線や台風などの影響で、大雨による災害が起きやすい季節です。

県ではこの月間中、河川、道路などの土木施設や工事現場のパトロールを強化し、危険箇所の発見や応急工事の実施などの未然防止に努めています。

皆さんもテレビ・ラジオなどの災害情報に注意し、危険が迫ったときはすぐに非難するなど、災害に対する警戒を十分に心がけてください。

また、災害に備えて懐中電灯や携帯ラジオなども常に準備しておきましょう。なお、危険な箇所を見かけたときは、すぐに近くの市町村や県の地方局、土木事務所などにお知らせください。

災害の防止に皆さんのご協力をお願いします。

14年度自動車税の納付期限は5月31日(金)です。

納期限までに納めましょう！！

問い合わせ先
松山市北持田町１３２　松山地方局　課税課
Tel　０８９－９３６－５０５１
内線　351・352

6月 ごみの収集日

清掃センター　☎966-4989

●もえるごみ

収集曜日		収集地域	収集変更日又は収集休止日
毎週	月・木	東谷・西谷・土谷・滑川 奥松瀬川・天神	変更なし
	火・金	北方東・北方西 南方東・南方西・吉久	変更なし
	水・土	町西・町東（天神を除く） 山田・横灘団地・前松瀬川	変更なし

●もえないごみ・有資源回収

収集地域	ペットボトル・トレイ類 もやさないもの	ガラス・空ビン類 及び蛍光灯類	有資源	空き缶類 乾電池類
東谷・西谷・土谷・滑川 奥松瀬川・天神	6/ 3(月)	6/10(月)	6/17(月)	6/24(月)
北方東・北方西 南方東・南方西・吉久	6/ 4(火)	6/11(火)	6/18(火)	6/25(火)
町西・町東(天神を除く) 山田・横灘団地 前松瀬川	6/ 5(水)	6/12(水)	6/19(水)	6/26(水)

6／1～10は、電波利用保護旬間
STOP！THE 不法電波

総務省四国総合通信局
Tel　０８９－９３６－５０５１

6月の当番医

（診療時間　午前9時～午後5時）

日	当番医	住所	電話
2日(日曜日)	藤本内科クリニック	重信町　横河原	(960)5500
9日(日曜日)	宮内病院	松山市北梅本町	(975)0091
16日(日曜日)	池川内科・神経内科	重信町　志津川	(964)7787
23日(日曜日)	中野クリニック	重信町　志津川	(960)5800
30日(日曜日)	国立療養所愛媛病院	重信町　横河原	(964)2411

6月健康情報

●健康センター ☎966-2191

●健康講座●

●重点健康講座

テーマ　『B型・C型肝炎について』
日　時　6月12日(水)　午後1時30分～3時
場　所　健康センター　2階
講　師　愛媛県総合保健協会　　櫃本　真聿先生

●いきいき健康講座②

テーマ　『高齢者と薬』
日　時　6月21日(金)　午後1時30分～3時
場　所　健康センター　2階
講　師　愛媛県薬剤師会　澤田　乙吉先生

●予防接種●

	日　時	対象児と注意事項
日本脳炎	6月3日(月) 6月26日(水) 午後2時～3時	6ヵ月～7歳6ヵ月の者。 ※標準的には、3歳で2回、4歳で1回の計3回受ける必要があります。
三種混合	6月4日(火) 午後2時～3時	3ヵ月～7歳6ヵ月の者 ※百日ぜきにかかったことのある方は2種混合（破傷風、ジフテリア）を受付で申し出てください。
ツ反	6月18日(火) 午後2時～3時	3ヵ月～4歳未満の者 ※2日後、ツベルクリン反応判定します。
BCG	6月20日(木) 午後2時～3時	3ヵ月～4歳未満の者 ※ツベルクリン反応判定を行い、陰性の者のみBCG接種をします。

場　所　健康センター　2階
持参品　母子健康手帳、予防接種手帳、体温計

●がん検診●

実施日	検診内容	受付時間	場所
5月28日(火) 5月30日(木)	胃	午前7時30分～午前9時	健康センター
6月11日(火)	大腸・子宮 乳・甲状腺	午前7時30分～午前10時	健康センター
5月31日(金)	胃・大腸	午前7時30分～午前9時	河之内公民館

検診料　胃がん　900円　　大腸がん　600円
　　乳がん　400円　　子宮がん　700円
　　甲状腺がん　400円
※誕生日がん検診に該当の方は、検診料はすべて無料です。

●野犬や飼えなくなった犬の引取り●

日　時　毎週月曜日　午前8時30分～9時
場　所　健康センター
持参品　印鑑、登録をしている犬は鑑札、狂犬病予防注射済票
☆不幸な犬をつくらない為にも、繁殖を希望しない場合は、不妊・去勢手術に努めましょう。

6/4～6/10　歯の衛生週間

健康百科

頭痛のいろいろ

頭痛は日頃よく経験する症状です。その痛みの程度は、いつの間にか忘れてしまいそうなものからかなり激しいものまで様々です。そしてその原因もいろいろですが、多くは、緊張型頭痛や片頭痛（血管性頭痛）などの機能性頭痛といわれるものです。これらの頭痛は脳自体に問題はなく、CT（コンピュータ断層撮影）やMRI（磁気共鳴画像）などの画像診断で異常を指摘されることはありません。緊張型頭痛の多くは首や肩のこりが原因となって起こるため、入浴や体操なども治療効果があります。片頭痛は、当部の血管が拡張することにより起こり、緊張型頭痛と片頭痛では有効な鎮痛剤の種類も違うため、それぞれに応じた鎮痛剤の選択が必要です。最近、片頭痛発作にかなり有効な鎮痛剤が保険適用になりました。

頭痛の中には、生命に危険の及ぶような何らかの病気が原因になって起こる症候性頭痛があります。脳腫瘍による頭痛もその一つですが、腫瘍が大きくなり脳を圧迫する頭痛が出現するため、頭痛で気づいた時にはすでに大きくなっていることが多いようです。また、大脳や小脳などに出血する脳腫瘍も頭痛をきたしますが、出血の部位により手足が麻痺することも、まったく頭痛だけのこともあります。脳の表面に出血をきたすクモ膜下出血は、今までに経験のない激しい頭痛があり、またたく間に重篤になってしまう場合から、一時的な軽い痛みだけのこともあります。このクモ膜下出血の原因はほとんどが脳動脈瘤の破裂ですが、その経過は出血量に関係することから、なるべく早く診断し、再び出血しないように手術を行う必要があります。

最近ではCTやMRIによる画像診断が進歩し、特にMRIは断面像だけでなく造影剤を使わないで血管像も観察することができます。そして、脳腫瘍の早期発見や脳卒中の予防や治療に役立っています。

頭痛の多くは自然に軽快することから容易に考えがちですが、一部には重篤な病気の初発症状の可能性もあり、早めの診察をお勧めいたします。

脳神経外科・リハビリテーション科医師
中野　敬

町の動き（5月1日現在）

人　口	11,339人	（+51人）
男	5,382人	（+36人）
女	5,957人	（+15人）
世帯数	4,008戸	（+40戸）

戸籍の窓（4月受付分・敬称略）

☆お誕生おめでとうございます

住　所	保護者	生年月日	名　前
板　戸	赤西　秀明	3.28	心（こころ）
横団3	渥美　禎利	4．1	和香奈（わかな）
惣田谷下	中島　晃	4.10	義騎（よしき）
北八幡	今岡　靖智	4.17	瑞葵（みずき）

★ごめい福をお祈りいたします

住　所	氏　名	年齢	死亡月日	世帯主
下　沖	近藤コノエ	81	4．1	近藤コノエ
則之内	熱田　久雄	67	4．4	熱田　久雄
下　沖	佐伯　幸恵	53	4．6	佐伯　澄男
横団2	井上　文雄	69	4.13	井上　博文
茶　堂	渡部　悦夫	52	4.14	渡部　悦夫
狩　場	近藤キリエ	76	4.14	近藤　新市
上古市	大倉　晃	80	4.17	大倉　晃
徳　吉	森山　強	73	4.22	森山　強
横団1	佐川　晃	84	4.25	佐川　敏雄

◀交通事故の発生状況▶ 平成14年5月10日現在

	本　年	昨年比
発　生	502	−25
死　者	4	0
傷　者	626	−25

（松山南警察署管内）

◀表紙の写真▶

5月4日、井内の棚田で行われた西谷小学校の田植え体験の様子です。学校週五日制を活用した体験活動で、ほとんどの子供たちは初めて経験する田植えでしたが、みんな泥んこになって、イモリやカエルたちと一緒に、自然いっぱいの田んぼの感触を味わいました。

編集後記

異常気象か、今年は花の季節が例年に比べ1週間から2週間早くなっているようです。今月号のお祭りの記事でも触れましたが、土谷の源太桜や井内のぼたんなど花をメインにしたイベントは日程の調整に大変だったとか。季節感がどんどん薄れていく昨今ですが、自然を相手にすることで教えられることがある。田植えをする子供たちの生き生きとした笑顔があらわしています。

健康センターから

●乳幼児健診●

●子育て教室

日　時　6月17日(月)　午前9時30分～12時
場　所　健康センター　2階
対象児　平成12年1月～3月生まれの幼児とその保護者（2歳3ヵ月～5ヵ月児）
内　容　1）講　話　「それでいいよ、だいじょうぶ～子育て応援します～」
　　講　師　愛媛大学助教授　吉松靖文先生
　　2）集団あそび
　　3）手づくりおやつ試食会
　　4）座談会
　　5）身体計測
持参品　母子健康手帳、アンケート（事前に送付します。）

●乳児健診

日　時　6月25日(火)　**受　付**　午後1時～2時
場　所　健康センター　1階
対象児　平成13年7月・8月・平成14年2月・3月生まれの乳児（生後3、4ヵ月児、10、11ヵ月児）
内　容　身体計測、発達チェック、小児科診察、保健指導、栄養指導
持参品　母子健康手帳、アンケート（事前に送付します。）

●育児相談

日　時　6月25日(火)　**受　付**　午前9時～10時
場　所　健康センター　1階
対象児　平成13年4月・5月・11月・12月生まれの乳幼児（生後6、7ヵ月児、13、14ヵ月児）
内　容　身体計測、発達チェック、保健指導、栄養指導
持参品　母子健康手帳、アンケート（事前に送付します。）

●乳幼児相談

日　時　毎週水曜日　午前9時～12時
場　所　健康センター　1階
内　容　身体計測、育児相談
持参品　母子健康手帳

●健康相談●

●健康相談・栄養相談

血圧測定、尿検査を行っています。健康に関することはお気軽にご相談ください。

日　時　毎週水曜日　午前9時～12時
場　所　健康センター　1階　運動指導室

●こころの健康相談

不安定な精神状態やお年寄りの痴呆等の相談をお受けしています。

日　時　6月14日(金)　午後1時30分～3時30分
場　所　健康センター及び家庭訪問
（注）予約制ですので、事前に保健師までご連絡ください。

北方ぶらり旅

北方を代表する文化財といえば国の重要文化財でもある医王寺の厨子があげられます。この厨子は、大永二年（1522年）に作られたもので、鎌倉時代に盛んになった禅宗様式（唐様）を取り入れた精巧な建造物です。厨子の回りは十二神将で固められ、荘厳さを増しています。また西法寺の五輪の塔のある丘陵地に立ってみると、西に瀬戸内海、東に石鎚山が望め、古くからこの地が開かれていたことが納得できるような気がしました。

▲ 医王寺の厨子

▲ 医王寺のトチノキ

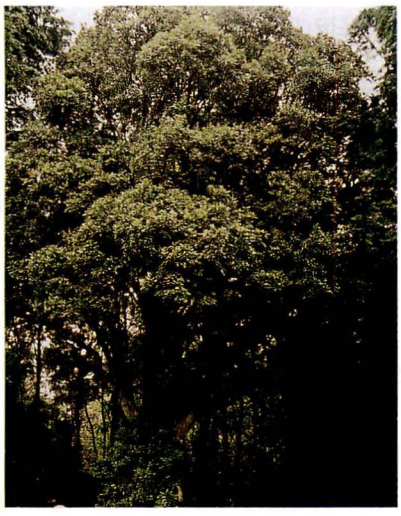

▶ 大興寺の山もも

▼ 宝泉一号古墳（荒神塚）

▶ 西法寺の五輪の塔