

平成12年11月  
No.329



広報

# しげの のび ぶ

町の動き(10月1日現在)

世帯数	……8,321(+3)
人口	……22,895(-5)
男	……10,923(-1)
女	……11,972(-4)



安全運転してね

南吉井小学校前での交通茶屋(10/20)

# 状況公表

(9月末現在)

状況の公表に関する条例に基づき  
況を公表します。



## 歳出

■ 支出済額  
■ 予算現額

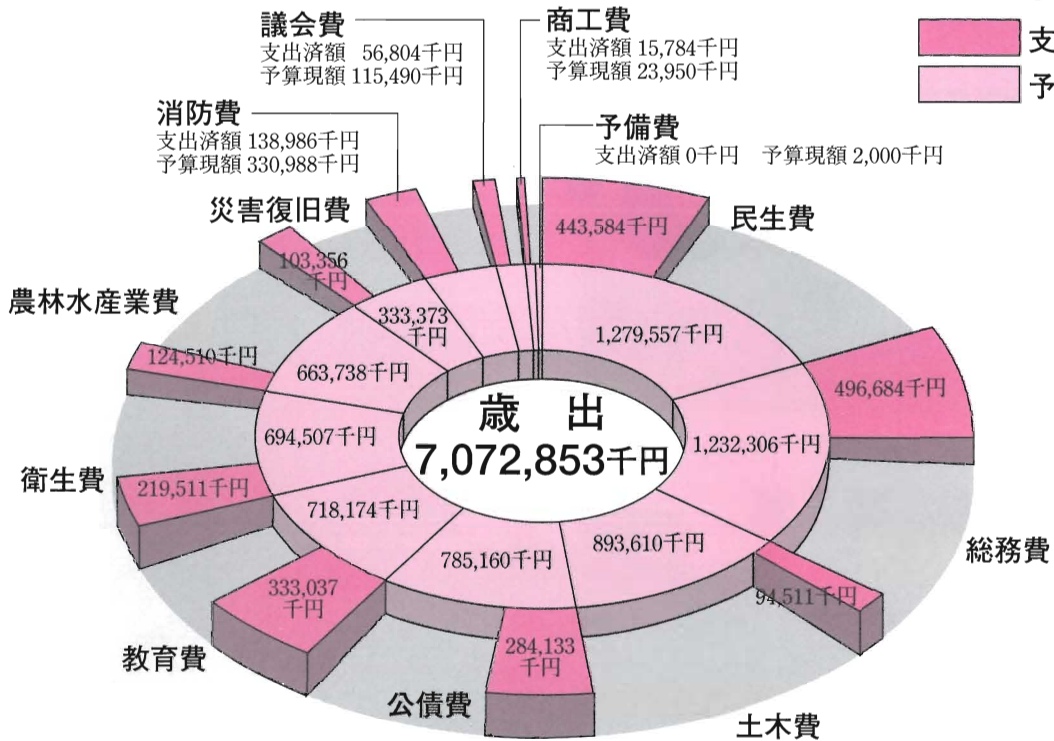

## 町民が負担する税

税額	2,000,673,000円
1人当たり(人口22,900人)	87,366円
1世帯当たり(8,318世帯)	240,523円

## 税等の収納状況 (単位: 千円)

	予算額	収入済額
町民税	967,148	519,241
固定資産税	864,084	496,212
軽自動車税	33,905	33,801
町たばこ税	133,286	59,195
特別土地保有税	450	421
入湯税	1,800	0
国保税	434,531	152,240
集排使用料	5,220	2,635
墓地使用料	25,000	10,517
介護保険料	37,600	0

## 町税の内訳

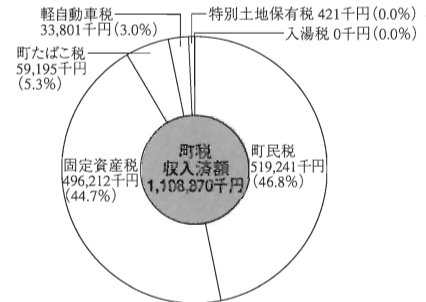

## 特別会計予算執行状況

(単位: 千円)

会計名	予算額	収入済額	収入割合	支出済額	支出割合
老人保健	2,440,083	952,723	39.0 %	1,013,704	41.5 %
国民健康保険	1,524,039	613,349	40.2	519,817	34.1
農業集落排水事業	1,095,990	16,314	1.5	44,462	4.1
町営墓地事業	57,257	18,732	32.7	26,321	46.0
公共下水道事業	2,493,637	265,452	10.6	1,172,200	47.0
介護保険	883,013	190,745	21.6	334,929	37.9

## 重信町水道事業会計・予算執行状況

(単位: 千円)

区分	収入予算額	収入済額	収入割合	支出予算額	支出済額	支出割合
収益	247,122	91,199	36.9 %	247,071	54,235	22.0 %
資本	1,019,600	2,840	0.3	1,070,869	91,171	8.5

地方債現在高 592,873千円



# 重信町財政

平成 12 年 度

地方自治法および重信町財政  
平成12年度(4~9月)の財政状

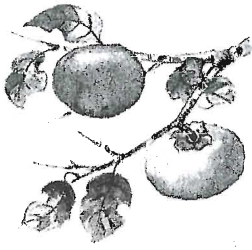

## 歳入

■ 収入済額  
■ 予算現額

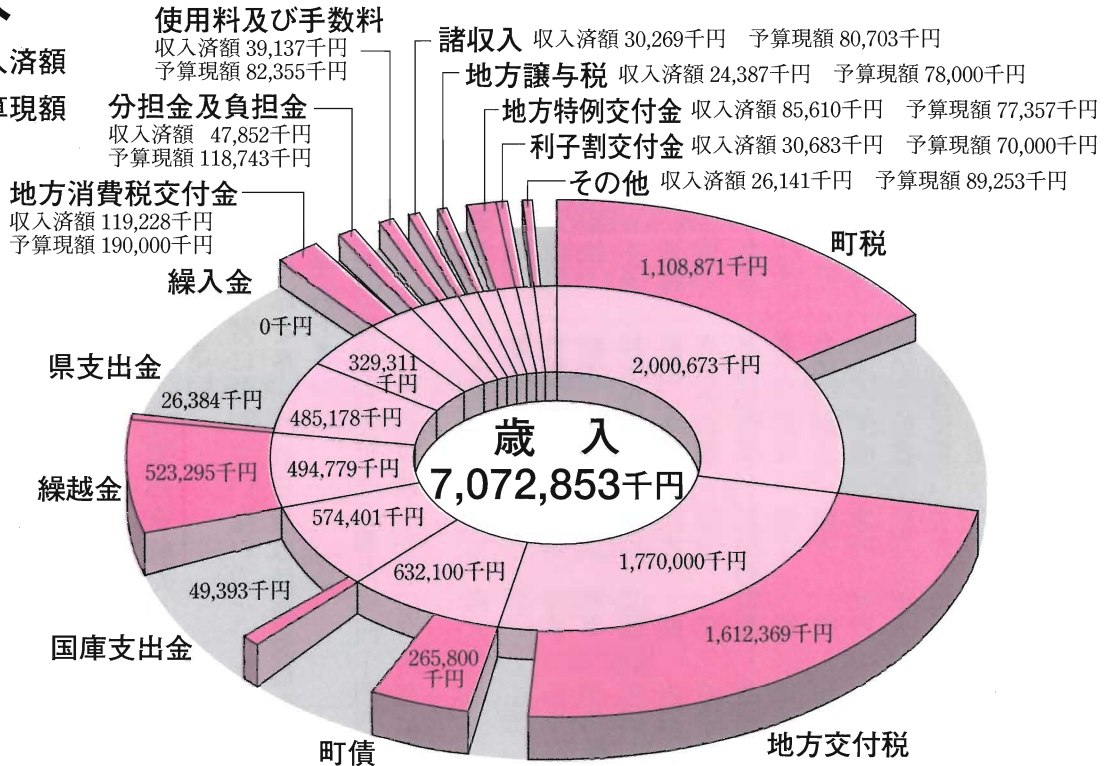

## 地方債の現在高

(単位: 千円)

起債区分	借入先区分	資金運用部	年 金	簡易保険	公営企業 金融公庫	市町村 共済組合	市中銀行	市町村 振興協会	計
一般公共事業		399,799							399,799
一般単独事業		2,292,298		1,339,156	373,901	9,760	418,952	331,875	4,765,942
公営住宅建設事業		112,464		161,587	11,756		25,000		310,807
義務教育施設整備事業				157,616			120,854		278,470
公共用地先行取得事業							41,272		41,272
災害復旧事業		27,041							27,041
一般廃棄物処理事業			521,548						521,548
厚生福祉施設整備事業			31,547						31,547
地域改善対策特定事業		185,911							185,911
減収補てん債							15,500		15,500
財源対策債		23,445	68,953	13,099	37,900		15,866		159,263
臨時財政特例債		159,365							159,365
公共事業等臨時特例債		21,245							21,245
減税補てん債		579,699							579,699
調整債		2,547							2,547
上水道事業		23,130			18,223				41,353
臨時税収補てん債		122,100							122,100
合 計		3,949,044	622,048	1,671,458	441,780	9,760	637,444	331,875	7,663,409

# 成人おめでとう



昨年の成人式

平成一三年一月、町民会館において成人式を行います。該当者は、昭和五五年度に生まれた方です。(左記名簿は、一〇月一日現在住所登録されている方)

一二月に、式のご案内をいたしますので、ぜひご出席ください。

左記の名簿に載っていない方で、重信町の成人式に出席を希望される方は教育委員会教育課までご連絡下さい。

重信町教育委員会教育課 番九六四―四四二〇  
(名簿は大字別、アイウエオ順)

- |       |       |       |       |       |       |           |            |        |       |           |       |       |       |       |            |       |            |
|-------|-------|-------|-------|-------|-------|-----------|------------|--------|-------|-----------|-------|-------|-------|-------|------------|-------|------------|
| 竹田 育子 | 河内雄一郎 | 菅野 智之 | 川崎 浩三 | 戒能 ゆき | 磯金 礼子 | 池田 光治     | 井口 和美      | 安藤 雅幸  | 阿部 良子 | <b>樋口</b> | 和部 一朗 | 渡部 佳奈 | 山内 純也 | 水沼 和恵 | <b>山之内</b> |       |            |
| 久保 真奈 | 久保 尚美 | 菊池 勇司 | 菅野 綾  | 笠松 由有 | 尾山 絵里 | 岡本 謙二     | <b>横河原</b> | 和部 勇記  | 和部 康資 | 細川 博之     | 藤田 恒太 | 平松さやか | 林 絢也  | 成井 理代 | 恒岡 良人      | 谷岡 真希 |            |
| 和田 梨枝 | 和田 有太 | 和田 香  | 渡部 力哉 | 渡部 淳  | 渡部 静香 | 古川 龍平     | 藤原 雅彦      | 藤岡 美鈴  | 野間 一豊 | 玉井 沙織     | 多田 光里 | 高橋 朋也 | 高須賀一也 | 清家 慎也 | 柴田 幸平      | 黒河 寿一 | 熊 まり       |
| 塩出 正勝 | 佐々木真衣 | 合田 有紀 | 古茂田武昌 | 楠本 博光 | 木村 綾子 | 木原美紀子     | 菊池 崇之      | 小倉 大典  | 岩川 久志 | 猪口 鮎美     | 井門 秀人 | 伊東 涼香 | 市川 祐子 | 石川梨絵子 | 池田 磨魅      | 秋山 真美 | <b>志津川</b> |
| 中島 由希 | 中川真奈美 | 豊田 公生 | 戸田聡一郎 | 田内 聖  | 武智香保里 | 竹田 敦史     | 竹内 大樹      | 高田 剛志  | 高田 知佳 | 高須賀有美     | 高須賀数磨 | 砂田 真理 | 鈴木貴有企 | 杉本 幸美 | 神野 仁美      | 新矢 愛  | 下土井健一      |
| 山内 美帆 | 矢野 清加 | 盛重 裕也 | 宗次 太吉 | 三島 弥子 | 丸山 恵美 | 松岡由希子     | 増田 敦史      | 藤本 怜   | 福本 篤  | 羽田野理恵     | 西山 文  | 西本 葵  | 西川 文晴 | 南立 秀幸 | 名越 深幸      | 中村 真弓 | 中村 直人      |
| 武田 朝人 | 仙波 美展 | 笹崎 美穂 | 酒井 早苗 | 金脇 佳子 | 岡本 佳子 | <b>西岡</b> | 和部 雄平      | 和部 真由子 | 渡部 恭史 | 渡部 恵里     | 吉村 蘭美 | 吉田 知加 | 山本絵里香 | 山本 麻美 | 山下 里美      | 山下 聡子 |            |

9月17日(日)に、重信中学校では体育大会が行われました。それはイギリスでの体育大会とはまた違ったおどろきでした。(イギリスでは)ほとんどの親たちは見にきませんし、私たちもあらかじめ練習をしたりしません。しかし、“むかで競走”“つな引き”“タイヤうばい”“スプーンレース”のような似たような競技もあります。私たちはそれぞれの色別に4つのグループにわかれしました。日本での行事はとてもにぎやかで競争心をおこさせるものでした。

何日もの雨の中での練習の後、天気はよくなり、その日もスムーズにおかえることができました。生徒によってデザインされた応援パネルや応援旗、4つのグループの応援合戦が印象に残っています。私の大好きな競技は騎馬戦でした。とてもわくわくしました。わがチーム“紫驪”は、この競技でとても活躍しました。私もつな引きやむかで競走、そしてリレーを楽しみました。

リレーではわがチームは最後にゴールしましたが、とても楽しい1日でした。わがチームは応援合戦で勝利を得たのでした!!





松浦 久実	福田 直子	平井 可奈子	東 純子	林 泰史	橋本 聡	西濱 香	中平 栄子	椿本 陽美	恒岡 雅也	玉井 来美	武田 菜見	菅原 啓	重松 温	佐伯 慶子	佐伯 竜彦	後藤 洋	栗田 真帆	吉良 涼	北村 一成	小笠原 愛子	岡崎 恵	大谷 良子	大倉 康弘	今井 香世子	池川 忠	池川 佳代	池川 綾子	<b>見奈良</b>	宮内 美智子	花山 清香	丹生 谷 愛	長田 烈漢	竹田 由佳	
近藤 恵美子	小島 由紀	河野 新	倉橋 政志	久保 大輔	楠本 桂子	桐本 大輔	菅 良太	亀田 裕介	蟹江 要一	蟹江 宏太	尾崎 正純	奥平 なおみ	大野 鉄平	大西 秀定	宇野 俊介	宇都宮 敬	上田 陽一	上岡 直美	井上 圭二	稲月 千尋	稲木 悠一	一ノ宮 文	泉岡 瞳	石丸 るみ	池田 潤	生田 修一	有光 賢治	赤松 真	<b>田窪</b>	渡部 正明	巨鍋 さつき	横山 貴美	水野 篤史	
大北 茂登	大北 真弓	大北 正人	江戸 安延	岩市 真也	<b>牛 潤</b>	渡部 怜奈	渡部 一貴	吉本 幸子	吉田 恵	吉田 真由子	吉岡 沙紀	山本 志乃	山崎 美佳	山崎 絵美	山越 浩平	山内 信幸	宮岡 真由子	松本 みな	平岡 梢	東 由多香	東 雄太	東 慶太郎	東 一志	西口 創	西岡 真理子	寺田 智彦	玉乃 井清香	曾我 香	杉原 博子	首藤 尚	坂本 梨恵	酒井 陵	近藤 雅雄	
由井 智子	由井 佳織	山野 梨奈	森山 沙織	村上 裕也	村上 淳子	宮本 順子	宮本 加代	宮岡 美幸	宮内 彩	丸山 茜	正木 里愛子	前田 純一	前島 浩	藤田 敦子	原野 勝次	西方 理恵	中塚 仁	中内 浩平	武智 裕介	高田 奈津美	高木 秀明	白石 航	佐藤 公美	坂本 眞奈美	佐伯 朋子	河野 純子	久保 眞徳	葛原 隆治	葛原 亜紀	宮野 千里	菅野 善仁	鎌田 康正	金子 一平	小川 優作
田中 晋也	小糸 咲子	岡田 梓	大田 慎治	井門 篤志	<b>野田 二丁目</b>	渡部 博士	宮崎 順子	松田 康平	東 由桂	日浦 輝美	中川 亮太	武智 美幸	隅田 杏子	形上 由華	岡田 ゆず	<b>北野田</b>	宮城 貴志	宮崎 聖平	兵頭 武浩	永田 志保	佃 綾子	東村 きよみ	桐野 由紀子	大西 まどか	大川 鮎美	浦崎 宏美	<b>南野田</b>	渡部 美沙	渡辺 真吉	吉田 晋哉	由井 美季子			
河野 未来	小山 英太郎	越智 純佳	青井 裕	青井 学寛	<b>下 林</b>	渡部 文悟	森 優子	森 学	森 満佐也	森 純一	西尾 昭裕	佃 奈緒子	高須 賀絵里	菅野 裕樹	相原 真人	<b>上 林</b>	市川 富士樹	<b>野田 三丁目</b>	森 佳奈	宮岡 由美	堀田 葉子	二神 徳子	沖田 安代	相原 英子	<b>野田 二丁目</b>	矢田部 周	松岡 真二	花山 元英	玉井 芳治	棚田 洋平				
野首 太	野首 博幸	高須 賀直登	高須 賀栄介	栗林 賢光	倉瀬 浩二	岩田 幸子	石丸 祐輔	青井 真吾	青井 亜希	上 村	渡部 嘉久	山ノ内 崇志	森 洋三	森 輝彦	森 浩輔	森 和彦	松浦 清香	藤井 良子	野中 学	丹生 谷 信也	永井 貴博	田丸 美香	田中 香織	高橋 のぞみ	田井 栄子	白石 尚也	重信 尚也							



# ラッカーニです!!③

## A JAPANESE STYLE SPORTS DAY

On Sunday September 17, Shigenobu Junior High School had it's sports day. For me it was a surprise as sports day in England is not such a big occasion. Very few parents come to watch and we don't practice beforehand. However some of the sports are similar such as "The Centipede Race", "The Tug of War", "The Wheel Barrow Race" and "The Spoon Race". We also have four teams with different colours. As in Japan things can get quite noisy and competitive!

After many days of practice in the rain, the weather turned out perfect and the day went smoothly. I was impressed by the banners and flags that were designed by the students and also by the cheering ceremonies of the four teams. My favorite event was the "Kibasen", very exiting! My team, The Purple Horse did very well in this. I also enjoyed the tug of war, the centipede race and the relays.

Despite my team coming last I had an enjoyable day. At least we won the cheering contest!

*Kalpeet Lakshmi*



# 「まちづくりアンケート」

## —自由意見欄集計報告①—

8月下旬に実施しましたまちづくりアンケートにおいて、自由意見欄にお寄せいただいたご意見・ご要望の集計が終わりましたので、それぞれの分野ごとに集計結果をお知らせします。

今回は、第1回目として「総合開発計画の策定」について説明します。

### 寄せられたご意見

○総合計画は、いつ・何の目的で・だれがたてたのか。一般住民にそのような希望があったのか。

○望んだところでどうにもならない。このアンケートの結果はどうなるのか。

重信町では、昭和31年9月の合併以来、みどり豊かな自然との調和を図りながら、都市環境整備を推進するとともに、住民のみなさんが心豊かに、うるおいとやすらぎを実感できるまちづくりを目標として、昭和45年に制定した重信町基本計画審議会条例に基づき、次のとおり総合開発計画を策定し、計画的なまちづくりを推進しています。

昭和34年 重信町建設10カ年計画策定

昭和48年 第1次計画策定 「一大文化田園都市」

昭和56年 第2次計画策定 「うるおいとやすらぎのまちづくり」

平成 4年 第3次計画策定 「みどりと文化のまち重信」

今回、住民のみなさんにまちづくりアンケートをお願いしたのは、現在の第3次計画が平成13年を目標年度と定めており、新しい第4次計画の策定にあたり、住民のみなさんのご意見・ご要望をお聞かせいただき、計画策定に反映させるために実施したものです。

市町村が策定する総合計画につきましては、

### 地方自治法 第2条第4項において

市町村は、その事務を処理するに当たっては、議会の議決を経てその地域における総合的かつ計画的な行政の運営を図るための基本構想を定め、これに即して行うようにしなければならない。

と定められており、本町においても、まちづくりの方向性を示す最上位計画と位置付け、住民のみなさんの意向に沿った形で、計画を策定しています。

今回策定する第4次計画は、

基本構想－基本計画－実施計画 により構成しますが、策定に当たっては、先に実施した住民アンケートの集計結果を反映させるほか、各種団体を対象とするヒアリングを実施するとともに、住民・団体の長のみなさんにより構成する「重信町基本計画審議会」での審議を重ねて策定して参りますので、今後共、ご協力をお願いします。



## ニュースポーツ大会のお知らせ

寒さが増してくる季節です。こんなときこそスポーツで汗を流してリフレッシュ。準備も練習もいらない、そんな手軽なニュースポーツを、家族・友達と一緒にトライ!

とき 12月3日(日) 午前9時～

ところ ツインドーム重信

### ニュースポーツの種類

インディアカ、キンボール  
それぞれ

小学生の部

ファミリーの部

一般の部

どちらも4人(以上)1組で受け付け、それぞれ20組募集します。(先着順)

お早めに申し込んで下さい。

連絡先 重信町教育委員会 ☎964-4420



大人も  
子どもも  
参加しよう

## 大人と子どものふれあい広場

郷土の歴史を訪ねて

—西岡のいま・むかし—

とき 11月19日(日)

午前9時～午後4時

(雨天の場合11月26日(日)に実施)

集合場所 重信町総合公園駐車場

内容 西岡地区丘陵地帯の遺跡など8箇所を徒歩で訪ね、その移り変わりについて学びます。

講師 和田 章氏(重信史談会副会長)

持参品 弁当、お茶等

※動きやすい服・靴で参加して下さい。

申し込み期限 11月15日(水)

申し込み先 重信町教育委員会教育課へ

(☎964-4420)



## 郷土史講座



とき 十一月二日(日)

午後一時三〇分～

ところ 町民会館二階

第一・二研修室

講師 重信史談会会員

石丸法明先生

演題

「淡節の生涯と伊予の俳壇に与えた影響について」

聴講料 無料

※ごなたでも聴講できます。

主催 重信町教育委員会

重信史談会

## 歴民だより

裂織りにトライしませんか

— 一月の歴民は裂織り展。 —

多くの方が「古い布の見事な変身と、一昔前の『律儀』な生活」に感じることしきりです。

そこで、四日(土)と七日(火)の午後一時三〇分から三時三〇分まで裂織りの実技講座を開きます。

講師は田窪の水田博さん。見るもよし、トライするもよし。場所は歴民ロビー。

百年前のつづれを、今の裂織りの展示を見つつ里村の美と匠を味わってください。

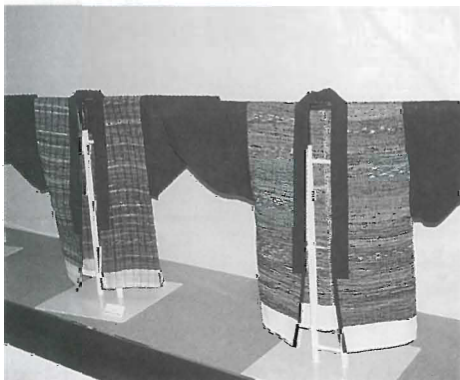

11月の休館日

6・13・19・20・23・27・30日

れきみん

れきみん

れきみん

れきみん

# 高額療養費制度

## 高額療養費について

国保で診療を受けた場合、被保険者の負担を少しでも軽くするために、一定額を超える一部負担金を支払った場合、その超える額が後から支給される**高額療養費制度**があります。

## 高額療養費の計算の基準

- ① 一ヶ月ごと(一日から月末まで)に計算します。
- ② 病院、診療所ごとに計算します。
- ③ 総合病院の各診療科は、別々の病院として計算されます。
- ④ 同じ病院で、歯科と内科などがある場合、歯科は別に計算します。
- ⑤ 通院と入院は別に計算します。

## 高額療養費の対象とならないもの

国保の給付の対象とならない差額ベッド代、入院時の食事代、歯科差額代など

## 申請に必要なもの

医療費の領収書、印鑑、国民健康保険証、振り込み先の口座等がわかるもの

申請先 役場保険年金課

高額療養費がうけられる場合	高額療養費の支給額	
	一般の世帯	住民税非課税世帯
同じ人が同じ月に同じ医療機関に支払った負担金が、63,600円を超えたとき	63,600円との差額	35,400円との差額
同じ世帯で同じ月に30,000円以上の負担金を2回以上支払った場合(住民税非課税世帯の場合は、21,000円以上)	合算額と63,600円との差額	合算額と35,400円との差額
同じ世帯で12か月以内に4回以上の高額療養費の支給を受けた場合	4回目からは37,200円との差額	4回目からは24,600円との差額
高額の治療や長い間続ける必要のある病気(血友病や人口透析の必要な慢性腎不全)	10,000円との差額	

みんなの負担を軽くするための制度です。



## 社会保険出張相談所

健康保険・年金について相談専門員が個別に相談に応じます。(無料)

とき 12月1日(金)  
午前10時～午後4時  
ところ 商工会館1F相談室  
(重信町見奈良)  
☎964-1254

相談員 社会保険相談専門員  
(松山東社会保険事務所)

※年金相談にお越しのときは、年金手帳、基礎年金番号通知書、また年金受給者の方は年金証書をご持参ください。

## 年金相談所開設



国民年金マスコットキャラクター「ゆめみちゃん」

松山東社会保険事務所の職員による年金相談所を開設します。  
とき 一月五日(日)  
午前10時～午後3時

ところ 町民会館駐車場  
(文化祭の会場で行います)

※ご自分の年金番号がわかるものをご持参下さい。

問い合わせ先

松山東社会保険事務所  
☎九四六-二一四六  
役場保険年金課  
☎九六四-四四〇八

## 保険料の納め忘れはありませんか!

国民年金保険料は、毎月きちんと納めましょう。

老後の安定した生活を守るためにも、納め忘れのないように気をつけてください。



# ご存知ですか? 「税を知る週間」

税は、国や地方公共団体が活動するための大切な財源であり、私たちが生活の向上と安全を願う限りどうしても負担しなければならぬ、共同社会を維持するためのいわば「公費」であるといえます。国税庁では、毎年一月一日から一七日までの期間を「税を知る週間」と定めて、全国統一キャンペーンを実施します。

今年も「この社会あなたの税がいきている」をスローガンに、「暮らしを支える税」を週間テーマとして、広く国民の皆さんに税の意義や役割についての理解を深め、考えていただけるよう各種の広報活動を行います。

あなたも是非この機会に、税について考えてみてはいかがでしょうか。

期間中、松山税務署が実施する主な行事を紹介します。

一、「税のまんが展」

松山税務署に応募のあった「税のまんが」全て(カラー)ピクチャーを展示します。

期間 一月一五日(水)～一九日(日)

<p><b>時間</b> 午前10時～午後8時まで (一九日は午後五時まで)</p> <p><b>場所</b> フジグラン松山店 三階アートギャラリー (無料)</p> <p>二、「税理士による無料税務相談」</p> <p>四国税理士会松山支部の税理士による税に関する無料税務相談を行います。</p> <p><b>期間</b> 一月一七日(金)～一九日(日)</p> <p><b>時間</b> 午前10時～午後四時まで</p> <p><b>場所</b> フジグラン松山店 三階アートギャラリー</p>	<p><b>徴収員募集</b></p> <p>募集人員 町税徴収員 男子一名</p> <p>年齢 五〇歳～六二歳くらい</p> <p>応募手続 一月二五日までに履歴書(写真貼付)と健康診断書を総務課へ提出して下さい。問い合わせ先 役場総務課 電話九六四一四四〇〇</p>
----------------------------------------------------------------------------------------------------------------------------------------------------------------------------------------------------------------------------------------------------------------------------	-----------------------------------------------------------------------------------------------------------------------------------------

## 「交通茶屋」に参加して

「思いやり感じる心に交通マナー」の標語のもと、秋の交通安全運動が始まりました。初日の九月二日、国道一一号線(牛渕)にて、東温ライオンズクラブと共催で、私達町交通安全協会の母の会は、松山南署と町交通安全協会の方々の協力で、交通茶屋を開設しました。ささやかなプレゼントをドライバーに渡し、交通安全を呼びかけました。

去る六月二七日の県交通安全会母の会総会の講話のなかで「本年は、大洲まで延長されて、交通事故の多発が危惧されている。また、夜間のシートベルトの着用率が低い。死亡者の半数は、シートベルトを着用して

いたら、助かっている。死亡事故の三分の二は高齢者と若者で今年も例年の同じ時期に比べ件数も多く、全国のワースト4である。また、チャイルドシートの義務付けに力を入れたい。」と話されました。

また、九月五日には、県庁本館前で交通安全全国キャラバン隊の出發式が行われ、参加しました。個人の認識の甘さが指摘されているなか「交通安全は家庭から」を心にとめ、母親としてきめ細かく子供達を、交通事故から守るよう心がけたいと思います。

(重信町交通安全会母の会 藤岡 侑子)



シリーズ  
人権

教育総合推進地域事業

## 研究発表会のご案内

(第一二回 人権を語る集い)

とき 一二月二日(土) 午前10時から  
ところ 町民会館

### 研究報告の部

(午前10時)

一 二人一人が

大切にされる

町づくり

重信中学校

田井 通臣

二 「地域の教育力を

高める」

重信町教育委員会

丹生谷 衛

三 「子どもの心を

豊かにする」

拝志小学校

井上 誠

四 「家庭の在り方を

問い直す」

南吉井小学校

藤原 雅彦

一人一人が大切にされる町づくりを目指して

### 人権を語る集いの部

(午後1時10分)

一 オープニング

「音楽にハンディーは

ないんだ!」

第一養護学校

ノーハンディーサウンズ

二 コーラス発表

「歌で温かい

人間関係を」

童謡を歌う会

三 人権カルタ発表

「カルタに託した

みんなの思い」

各小学校児童

四 人権劇発表

「放課後のミラージュ2」

重信中学校

生徒・保護者・教職員

## 大人が変われば、

## 子どもも変わる

美しい心の花を咲かせよう

丹精こめた見事な大輪の菊が町民会館ロビーに展示されています。

町民こそって参加の文化祭、みどり文化の町にふさわしい香りで一杯です。

各小中学校が菊づくりに取り組み参加しはじめたきっかけは、町政三〇周年記念行事の一つとして「町の花」である菊で町や会館を埋めつくそうということから始まりました。一人一鉢、花一杯運動により、その輪が広がり生き生きと引き継がれているのは大変喜ばしいことです。

学校でのねらいは、菊づくりをおして、美しい心を育てることです。花を育てることの苦労と喜びを体験することによって、豊かな感性をはぐくみたいとの願いがあります。大輪の花は、心をこめて世話したことを正直に物語っています。

地域の方々のご支援や先生方のご指導によって、子どもの心が優しくすくすくと育ちます。最近では、体験不足や体力の減退

傾向が著しく、いじめは減少傾向にありますが、ひきこもりの若者や不登校は増加しています。

不登校について平成一一年度は、全国で約一三万人、小学校は二八八人に一人、中学校は、四人に一人の割合です。これだけ多くの子どもや親が悩み苦しんでいるのです。学校へ行きたくても行けない、行きたくないという子どものために、わたくしたちができることは何か、大きな課題です。ことに、いじめが原因で登校できないとすればゆゆしい事態です。

いじめの背景には根深いものがあります。いじめる側がよくないことは当然です。

そのいじめる子どもにもどう対処し接して行くか、やはり、花を育てる温かい人の心で接し育てていく必要があります。そして、一人一人が自分のこととして、美しい大輪の花を咲かせて欲しいと思います。

(重信町いじめ・不登校問題対策連絡会議)





# 女性だより

## ふれあい訪問 重信町女性会議

九月一四日、町女性会議の会員がささやかなプレゼントを持って、独居老人一五九名、寝たきり老人七八名を訪問いたしました。

本事業の目的は、長寿を祝い、ふれあいのひとときをもつとともに、健康で幸せな老後をおくれるよう、激励し、また

いろいろな分野の人たちの協力を得て、多くの人々に意義を理解してもらい、敬老の輪を広げていくことです。

今回も、幼稚園・保育園児たちのかわいい作品、小学生の絵、中学生の手紙、そして女性会議からのタオルセットを持ってお訪ねしました。



また、地域によっては、小学一年生の子供たちが先生と一緒に訪問をして下さり、地域ぐるみのふれあいの場となったようです。私達も逆にパワーをいただく場となりよかったです。

私達も、地域を築き支えて下さったご老人に、日頃からお声をかけ、これからも充実した毎日を送っていただき、そしていつまでもお元気で頑張ってもらいたいと思っています。

私達の敬老行事をご指導、ご協力をいただきました各々の方々に心より御礼を申し上げます。  
(事務局長 河野陽子)

## 伊方原子力発電所見学 中央レディース学級

伊方町は、人口七千人、エネルギーとみかんと杜氏の町。町の花は、ツブキ。

その伊方町に、九月六日、四国電力(株)二名の方と一緒にバス二台で出かけました。

途中、峠では、ススキが風になびき、ハゼが少しばかり紅葉しかけていました。

バスの中で、発電所の発電機を据え付けて終わるまでの様子を、ビデオで学習しながら高速道路を走り抜け伊方ビクターズハウスに、十時ごろ到着しました。

ビクターズハウスでは、一号機から三号機までの説明を聞き、ペレットの模型に触れることができました。ペレットは、ウラン燃料を焼き固めたもので、大きさは小指の先くらいで、原子力発電の燃料になります。これ一つで一世帯が使う約半年分の電気を作りだすと聞き、驚きました。

私たちは、日常生活のいろいろな所で少しは放射能を受けて、暮らしているのだそうです。原子炉は、五重の壁で守られていて、制御室では二十四時間体制で管理され、十分な安全対策がとられています。



電気は溜められないので、需要が多い夏の高校野球中継のシーズンは、管理が大変だそうです。私達も電気を有効に使っていきたいと思います。

帰りは、長浜町のきれいな海岸線の景色を眺めながら双海シーサイド公園に立ち寄り、心地よい一日の研究を終えました。  
(班長 大西ミエ子)

## 健康改善教室(運動講座)

体力・骨密度測定希望者募集中!!

申込締切：11月22日(水)

対象者	募集人数	測定内容
50歳以上の女性で、この1年以内に平坦なところを歩いていて転んだことが1回以上ある方。	50名 (定員になり次第締め切ります)	簡単な体力測定：20分 (椅子に座って測定) 骨密度測定：20分 (寝た姿勢で骨量を測定)

※測定にかかる料金は無料です。完全予約制で行います。

※体力測定は町民会館で行い、骨密度測定は厚生連健診センターで実施します。

※昨年または今年度健康改善教室の運動講座に参加された方は申し込みできません。

## 私の禁煙計画～肺がん予防～

肺がんは、「がん」の中でも特に増えているがんとして知られています。しかし、詳しい最新情報はまだまだ知れ渡っていません。

そのため、肺がんについて詳しく学び、たばこや他の生活習慣との関係、最新の検診方法について知識を深めるための教室を開催します。禁煙をこれから始めようと思われる方はぜひご参加下さい。

とき 11月9日(水) 13:30～15:00

ところ 町民会館2階 第1・2研修室

講師 国立療養所愛媛病院

医師 宮川正男先生

申し込み期限 11月7日(火)

とき	内容
11月9日(水) 13:30～15:00	元気な赤ちゃんの出産のために ●教えて!あなたの快適妊娠ライフ ●座談会「楽しいひとときのために!」
11月15日(水) 13:30～15:00	お産パワーを身につけよう ●妊娠中の栄養と陣痛を乗り切る呼吸法 ●座談会「茶話会でリフレッシュ!」
11月21日(火) 13:30～15:00	赤ちゃんが生まれたら… ●出生手続きと赤ちゃん用品を選ぶコツ ●座談会「こんには赤ちゃん!」
11月28日(火) 13:30～15:00	育児座談会 「赤ちゃんと先輩お母さんと一緒に…」
希望日 (夜間に行います)	夫婦で頑張る育児を応援! 「お父さん出番です!」 -実践赤ちゃんのお風呂-

「話そう! 楽しもう!」  
快適妊娠生活」

これから出産予定の方、友達づくりしませんか。  
同じ時期に出産するお母さん達が集まって、妊娠・出産・育児について話し合い・情報交換を行う場として左表のとおり母親学級を開催します。

- ところ 町民会館
- 持参品 母子健康手帳
- 申し込み方法 一～月六日(月)まで「ご」連絡下さい。

## 今月の母子保健事業

2歳児生活学級は、歯みがきや親子あそびの体験学習と仲間づくりをめざしています。この中に、親子でつくる「簡単手づくりおもちゃ」のコーナーを新たにとりいれました。生活の中であそびを楽しんで下さい。ご参加お待ちしております。

事業名(対象)	内容	日時	ところ
4カ月児健康診査 (平成12年6月生)	赤ちゃんの健康の確認と相談	11/7(火) 13:30～14:30	町民会館
10カ月児乳児相談 (平成12年1月生)	はみがきや、離乳食のポイント、あそびや関わり方等について相談、保護者同士の交流(集団)	11/7(火) 受付 9:45～10:00 相談 10:00～11:30	
1歳6カ月児健康診査 (平成11年3・4月生)	幼児の健康の確認と相談	11/8(水) 13:30～14:30	
2歳児生活学級 (平成10年4・5月生)	はみがきの体験学習とおしぼ予防のための相談、集団あそび 保護者同士の交流	11/22(水) 受付 9:45～10:00 相談 10:00～11:30	南吉井保育所 町民会館
育児相談教室(くまさん教室) ”(ピカピカくらぶ)	子どもの運動やことばの発達、あそび方や関わり方等の相談	11/17(金) 9:30～11:00 11/10(金)・24(金) 9:30～11:00	
母親学級 (妊婦、父親、希望者)	妊娠中の生活等について情報交換 呼吸法、赤ちゃんのお風呂等について体験学習 その他、ゲーム、茶話会など	11/9(木)・15(水)・21(火) 28(火)	町民会館





# みんなのカレンダー



## 11月・12月

日	行 事	移動図書館車	当 番 医	こ ん ぎ
11/1(水)	公共施設利用申し込み受け付け(2月分) 9:30~10:00 町民会館 エアロビ教室 10:00~11:00 ツインドーム重信 読書会「源氏物語」13:30~15:30 町民会館	重信幼稚園		
2(木)	社会保険出張相談所 10:00~16:00 重信町商工会	拝志小学校		
3(金)	第36回重信町文化祭(5日まで)		重信クリニック ☎964-1188	祝日のためごみ収集休み
4(土)				
5(日)	文化祭 9:00~14:00 第一養護学校		宮内病院 ☎975-0091	燃やさないごみ:全地区①横河原区② 粗大ごみ:横河原区
6(月)	星空教室 19:30~ 図書館			
7(火)	手話教室 19:00~ 町民会館	北吉井幼稚園		
8(水)	エアロビ教室 10:00~11:00 ツインドーム重信	志津川・西岡・田窪・ 牛淵・牛淵団地		
9(木)	行政・心配ごと相談 13:00~15:00 町民会館	上樋・播磨台・野田・ 北野田		
10(金)		上村・下林・上林		
11(土)	お話会 14:00~15:00 図書館			
12(日)	廃棄図書交換市 図書館 郷土史講座 13:30~ 町民会館 大規模林野火災防御訓練 8:30~ 重信町総合公園		八木耳鼻咽喉科皮膚科 ☎964-5400	燃やさないごみ:横河原区以外②
13(月)				
14(火)		山之内・樋口・横河原		
15(水)	エアロビ教室 10:00~11:00 ツインドーム重信 読書会「源氏物語」 13:30~15:30 町民会館	重信幼稚園		
16(木)		拝志小学校		
17(金)		上林小学校		
18(土)				
19(日)	大人と子どものふれあい広場(西岡史跡巡り) 9:00~16:00		泉内科 ☎966-2226	燃やさないごみ:全地区①横河原区② 粗大ごみ:横河原区
20(月)				
21(火)	手話教室 19:00~ 町民会館	北吉井幼稚園		
22(水)	エアロビ教室 10:00~11:00 ツインドーム重信 心配ごと相談 13:00~15:00 町民会館	志津川・西岡・田窪・ 牛淵・牛淵団地		粗大ごみ:横河原・田窪団地区以外
23(木)			岸本医院 ☎966-5670	祝日のためごみ収集休み
24(金)		上村・下林・上林		
25(土)	お話会 14:00~15:00 図書館			
26(日)	廃棄図書交換市 図書館		山本内科 ☎966-2066	燃やさないごみ:横河原区以外② 粗大ごみ:田窪団地区
27(月)				
28(火)		山之内・樋口・横河原		
29(水)	エアロビ教室 10:00~11:00 ツインドーム重信			
30(木)	国民健康保険税(第6期)納期限 国民年金保険料納付期日			
12/1(金)	公共施設利用申し込み受け付け(3月分) 9:30~10:00 町民会館 社会保険出張相談所 10:00~16:00 商工会館	上林小学校		
2(土)	教育総合推進地域事業研究発表会 9:30~ 町民会館 重信町人権を語る集い 13:00~ 町民会館			
3(日)	ニューススポーツ大会 9:00~ ツインドーム重信		中川病院 ☎976-7811	燃やさないごみ:全地区①横河原区② 粗大ごみ:横河原区

燃やさないごみ ①空き缶・金属類、びん・ガラス類 ②ペットボトル、その他

## 通 電 話

土地改良協議会 ㊟964-4411	下水道課 ㊟964-4417
国土調査課 ㊟964-4412	教育課 ㊟964-4420
建設課 ㊟964-4413	議会事務局 ㊟964-4422
都市整備課 ㊟964-4414	施設課 ㊟964-1500
水道課 ㊟964-4416	(町民会館内)

## 犯罪捜査にご協力を!

松山南警察署  
㊟958-0110

- 指名手配被疑者の検挙にご協力をお願いします!
- 「事件かな」と思ったら迷わず110番を!
- 犯罪について知っていることは積極的に通報を!
- 聞き込み捜査のご協力を!
- 被害にあったときは必ず届出を!

### 一人で悩まないで

性犯罪の被害にあったら、悩まず、勇気を出して届け出を!

警察は被害者の方の手助けを行います。

性犯罪被害者相談電話  
㊟943-8740

愛媛県警ホームページアドレス  
<http://www.dokidoki.ne.jp/home1/ehime110/021-09-1.htm>

## 第一養護学校文化祭開催

愛媛県立第一養護学校  
㊟964-2258

と き 11月5日(日)  
9:00~14:00

テーマ 「輝ける明日への創造」  
中学部、高等部生徒による意見発表、芸能発表及び作品展示・即売、PTAによるバザーが行われます。



## 国の教育ローン

国民生活金融公庫松山支店  
㊟941-6148

国民生活金融公庫では、高校、短大、大学、専修学校等への入学費用や、在学中の授業料などの費用を融資する「国の教育ローン」の申込を受付しております。低利で手続きも簡単です。

融資額 一人200万円以内

利率 年2.2%(9月1日現在)

返済期間 10年以内

据置期間 在学期間以内で  
元金据置可能

保証 (財教育資金融資保証基金  
または連帯保証人(1名以上))

※6カ月間以上の海外留学資金も対象となります。

## 仕事と介護の両立支援セミナー

㊟964-5496(三谷)  
㊟964-8309(平谷)

突然あなたの家族がたおれたら  
どうしますか?

と き 11月18日(土)  
10:00~12:00

ところ 町民会館 2階会議室

内容 体験発表 「働きながら介護を  
乗り切った体験談」

ビデオ視聴

講演 「仕事と介護の両立について」

主催 地域における生涯学習  
プログラムを考える会

共催 21世紀職業財団  
愛媛事務所

## 既存宅地制度の廃止

役場都市整備課  
㊟964-4414

既存宅地制度の廃止について

昭和46年12月20日(重信町線引)で既に宅地であった土地については、知事の確認を受ければ建築行為は許可不要とされておりますが、今回の都市計画法の改正(平成12年5月19日公布)に伴い、愛媛県においても公布の日から1年以内に既存宅地制度が廃止されることになりました。

〈経過措置〉

法施行日までに既存宅地の確認申請を行い、確認を受けた土地については、自己用の建築物に限り5年間は従来どおりの建築ができます。(土地の区画形質の変更を伴う場合は経過措置の対象外となります。)

## 交通事故の発生状況

松山南交通安全協会  
㊟958-6558

10月10日現在

	本年	昨年比
発生	1,186	+122
死者	13	+2
傷者	1,487	+212

(松山南警察署管内)

- 危険認識の欠如が人の命を奪う
- よく見て、ゆっくり走り、きちんと止まる
- 薄暮時の事故多発! 早めのライト点灯を!

## まごころ銀行

重信まごころ銀行に次の方から金一封を寄付下さいました。温かい善意ありがとうございます。(敬称略)

〈香典返し〉

佐伯 春雄(樋 □)

亡妻・マスミ



# 人の動き

(10月10日までの届出分)

## お誕生おめでとう

出生児	保護者	生年月日	住 所
上野仁高	修一	9・2	横河原
藤田晴空	司郎	9・2	横河原
中対直也	智房	9・4	野田2丁目
伊東奈月	亮治	9・5	志津川
山内真唯	慎一	9・8	田 窪
渡部乃亜	直也	9・9	横河原
玉井開登	宣昭	9・11	下 林
矢野嘉奈子	修	9・11	南野田
森山彩夏	多加史	9・11	田 窪
森下 孟	了	9・12	志津川
山本凜太郎	邦彦	9・13	志津川
前田 航	純	9・15	横河原
高橋奈瑠海	秀明	9・15	田 窪
門田啓志	治	9・18	上 村
林 上総	美幸	9・22	見奈良
渡部杏香	晃司	9・22	牛 渕
藤岡 玄	裕次	9・23	見奈良
山田亜結	純	9・23	野田2丁目
宮田ほのか	清史	9・24	志津川
平川海都	英治	9・25	野田1丁目
森 寛将	孝広	9・25	下 林
菅能愛結	信浩	9・26	見奈良
二宮周平	常之	9・26	志津川
富岡 健	将美	9・26	野田1丁目
相原礼仁	敬生	9・27	横河原
村上聖菜	裕也	9・30	牛 渕
和田直子	拳史	9・30	牛 渕
神野 翠	利夫	10・3	牛 渕
神野 薫	利夫	10・3	牛 渕

## ごめい福をお祈りします

氏 名	年 令	死亡の日	住 所
高橋圭五	70	9・17	田 窪
八塚キクエ	93	9・17	北野田
土居幸治	23	9・18	志津川
相原 洋	57	9・21	下 林
富田春子	95	9・21	西 岡
芝つるみ	43	9・23	牛 渕
野邊久子	88	9・24	見奈良
山下 剛	20	9・30	牛 渕
堀田正勝	62	10・1	下 林
西村集安	86	10・3	志津川
葛原 弘	73	10・6	牛 渕
智内初恵	86	10・7	牛 渕
上田哲也	66	10・10	田 窪

# 役 場 直

総 務 課 電964-4400  
 企画財政課 電964-4401  
 出 納 室 電964-4402  
 税 務 課 電964-4403  
 住民環境課 電964-4404

福 祉 課 電964-4406  
 保健婦・栄養士 電964-4407  
 保険年金課 電964-4408  
 産 業 課 電964-4409  
 農業委員会 電964-4410

## 国勢調査にご協力 ありがとうございました

役場企画財政課  
電964-4401

国勢調査にご協力いただき、ありがとうございます。今回の調査でも調査票の配布・回収が無事終了しました。

皆さんに記入していただいた調査票は、ただいま集計作業中です。

集計結果は、各種行政施策やまちづくりなどの資料として活用されます。

## 植木剪定講習受講者募集

ミニシルバー人材センター  
電964-1597

ミニシルバー人材センターで植木剪定講習を行います。庭木のお手入れにもお役立てください。また、技術をお持ちの方は人材センターに登録できます。

と き 11月25日(土)・26日(日)

と ころ 町民会館

募集人員 40名(先着順)

受講料 無料

申し込み先 重信町ミニシルバー人材センター事務局  
(町民会館内)

ミニシルバー人材センターは、高齢者の豊かな経験と技術を生かして地域社会に貢献しています。

## おめでとう



満3歳

(左)大島 和也くん (H9.11.21生)

(右) 晴菜ちゃん (H9.11.21生)

いつも仲良し

これからもかわいい笑顔を見せてね!

(父・春樹 母・マス子) 牛渕

## 12月生まれのチビっ子募集!!

(年齢は問いません。写真と保護者のコメントを11月10日までに役場総務課までお送りください。)



## パトタッチで気持ちよい朝

愛媛県渋滞対策協議会  
電972-0034

市中心市街部では、毎朝の通勤時間帯に慢性的な交通渋滞が発生し、問題となっています。そこで11月14日(火)から16日(休)に、この渋滞を緩和することを目的として、国道11号沿線地域を対象にした市民参加の社会実験を実施します。





## 祝 長寿

9月下旬、95歳以上のお年寄りを和田町長が訪問し、長寿をねぎらいました。

今年100歳を迎えられた大西幸子さん(牛瀨)は、2・3年前まで、ともしび母親クラブ・日赤奉仕団などボランティア活動を熱心に行っておられました。

「好き嫌いなく食べ、甘い物が好きです。」と一緒に住まわれている大西治夫さん。

もっともっと長生きして下さいね。



「幸せです。」と大西さん

## 小学生ハンドボール教室 メンバー募集!!

「走・跳・投」運動の3要素を兼ね備え、チームプレーの楽しさも味わえるハンドボールを経験してみませんか。

毎週日曜日、午前9時から正午まで南吉井小学校体育館で練習します。

見学・体験参加だけでもOKです。

**問い合わせ先** 中村 徹男  
(日本体育協会公認 地域スポーツ指導員)  
(平成8~11年度国体成年男子愛媛県代表監督)  
☎964-0368

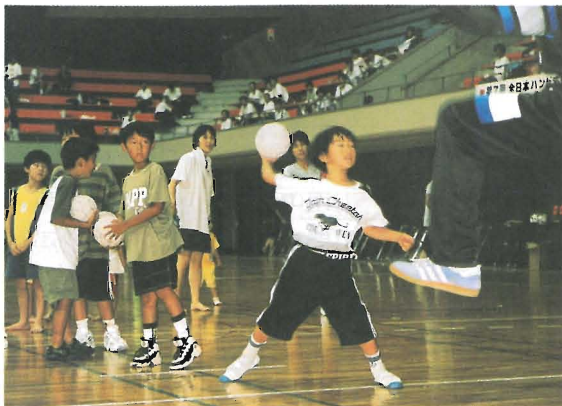

## 森呼吸

10月22日、さわやかな秋晴れの下、恒例の登山が行われました。今年はちょっと趣をかえて石鎚山系の岩黒山、筒上山に挑みました。ちょうど紅葉シーズンの真っ只中。途中、難所もありましたが、時折吹く涼風が心地よく、45人の参加者は、美しく彩る秋の風景に感激していました。



## 秋祭り



10月8日、町内で秋祭りが盛大に行われました。北吉井地区では、恒例となったかきくらべ大会が小学校グラウンドで行われ、威勢のいいかけ声が響きました。(写真上)

牛瀨では、町の文化財に指定された練り行事が氏子の手により華麗にとり行われました。

始まりは150年前ともいわれ、大切に継承されている伝統行事です。(写真下)

