

平成12年9月
No.327



広報

し の け づ

町の動き(8月1日現在)

世帯数 ……8,295(+13)
人 口 ……22,871(+35)
男 ……10,914(+15)
女 ……11,957(+20)



開通式(8月22日)

保育所 募集

保育所

保育目標

心身共に健やかで、たくましい子どもを育てる。

1. 健康で丈夫なからだをつくる。
2. よく遊ぶ幼児を育てる。
3. 成しとげる力を育てる。
4. 生命を大切にし思いやりの心を育てる。
5. 創意工夫する力を育てる。

平成一三年度の町立保育所入所受付を次のとおり行います。

入所資格

保護者のいずれもが、次の理由のため家庭での保育に欠けると認められる場合。

- (1) 家庭外で働いている。
- (2) 家庭内で子供と離れて働いている。
- (3) 妊娠中か出産後、間がない。
- (4) 病気または心身に障害を有する。
- (5) 病人等の同居の親族を常時介護している。
- (6) 災害の復旧に当たっている。

入所手続

役場福祉課または各保育所にある申し込み書に、必要事項を記入のうえ、各保育所に提出して下さい。

受付期間

一〇月二日から十一月三日まで。

(出産等の理由で途中入所を希望する方も、期間内に申請して下さい。)

保育時間

午前八時から午後四時まで。ただし、特に必要と認められる場合に限り、早朝・延長保育をいたします。(ただし、土曜日は正午までです。)

保育料

各家庭の課税状況により決定します。

(平成一三年四月下旬決定予定)
福祉課 電話 九六四一四四〇六
(内線一六七)



保育所名	入所可能年齢	電話
双葉保育所	11ヶ月～	964-2233
南吉井保育所	6ヶ月～	964-2235
南吉井第二保育所	11ヶ月～	964-3122
拝志保育所	1才～	964-3003
上林保育所	3才～	964-6111

第16回
行ってみんな?
どてかぼちゃ
カーニバル



今年も左記のとおり盛大に開催します。みなさんどうぞお揃いでお越しください。なお、開催場所が横河原公園に変更になりましたのでご注意ください。

とき 九月一七日(日)

一〇時～(小雨決行)

ところ 横河原公園

かぼちゃ搬入日時

九月一六日(土)

午前九時～午後五時

九月一七日(日)

午前七時～九時

かぼちゃ搬入場所

横河原公園

※搬出は必ず翌日一八日まで

問い合わせ先

農業後継者事務局
電話 九六四一四四〇九

町立 幼稚園

園児

幼稚園

教育目標

- ・豊かな人間性の基礎を育てる。
- ・健康で明るい幼児を育てる。
- ・心情豊かな幼児を育てる。
- ・創造性豊かな幼児を育てる。
- ・友達と仲よく遊び、楽しく集団生活のできる幼児を育てる。

保育所・幼稚園マップ

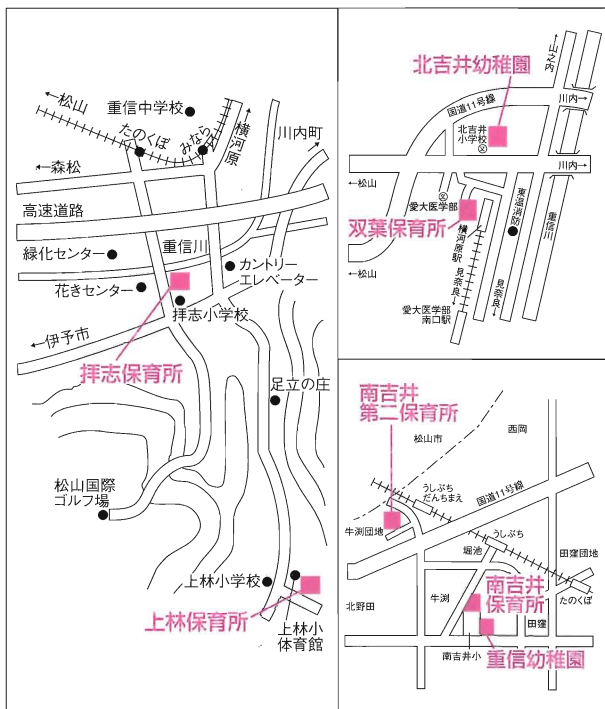

平成一三年度入園の幼稚園
児を次のとおり募集します。

入園資格

町内に住所があり、在住している幼児。年齢は次のとおりです。

一年保育(五才児)

平成七年四月二日から
平成八年四月一日の間に生
まれた幼児。

二年保育(四才児)

平成八年四月二日から
平成九年四月一日の間に生
まれた幼児。

三年保育(三才児)

平成九年四月二日から
平成一〇年四月一日の間に
生まれた幼児。

諸費用(平成二二年度)

入園料(入園時) 五,〇〇〇円

保育料(月額) 四,〇〇〇円

その他の諸費 給食費等

入園手続

各幼稚園にある入園願書に
必要事項を記入の上、幼稚園
に提出して下さい。

受付期間

一〇月二日から十一月三〇
日まで。

詳しくは教育委員会教育課
または各幼稚園まで。

教育委員会 番九六四一四四二〇

重信幼稚園 番九六四一三〇九二

北吉井幼稚園 番九六四一五九五二

9月10日

重信町長選挙 町議会議員選挙

平成二二年九月一〇日
は、重信町長選挙・重信町議
会議員選挙の投票日です。

有権者一人一人の責任と
判断で、棄権することなく、
清き一票を投じましょう。

投票時間は午後八時まで

町内の一〇投票所で午前
七時から午後八時まで投票
できます。

不在者投票

投票日に仕事や旅行、レ
ジャーや買い物などで投票
できない人や病気で入院予
定の人などは、あらかじめ
不在者投票ができます。

不在者投票は、告示が行
われる九月五日(火)から投票
日の前日の九日(土)までの
間、午前八時三〇分から午
後八時まで役場一階一〇一
会議室で行っています。

※役場は五月八日から見奈
良五三〇番地一に移転し
ました。お間違えのない
ようにお願いします。

あなたの**現在**を記入してください。

10月1日は国勢調査の日です。
調査にご協力ください。

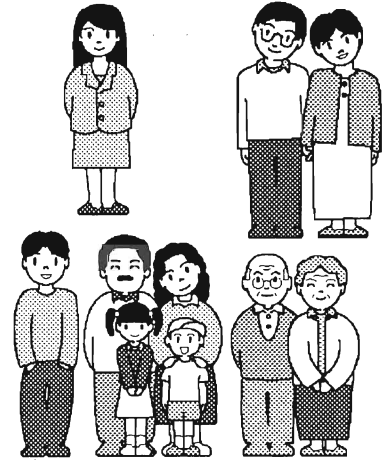

本年10月1日現在で、全国いっせいに国勢調査が行われます。国勢調査は、日本に住んでいるすべての方を対象として行われる大規模な統計調査です。大正九年から五年ごとに実施されておりましたが、今回で一回目となります。

行政施策の資料となります

特に今回実施される調査は、二一世紀のまちづくり等の基礎資料を得るための大切な調査になります。

国勢調査の結果は、例えば、議員定数や地方交付金を決めたり、都市計

画や社会福祉政策、経済政策、防災計画などを立てたりするときの基礎資料として活用します。このほか、将来人口の予測や人口分析などの研究、企業の製品開発などさまざまな分野で幅広く利用されます。

九月下旬から

調査員がお伺いします

九月の下旬に調査員がお宅にお伺いし、世帯ごとに調査票をお配りします。調査票が届いたら、「調査票の記入の仕方」をよく読んで、記入してください。

調査票はOCR(光化学読取方式)になっています。該当する項目の下にある

○印を黒鉛筆で塗りつぶしたり、数字を記入したりして回答してください。

また、集計は機械で行いますので、調査票を汚さないように注意してください。

☆ 国勢調査と称して、

世帯の家族構成や会社の従業員の名前などを電話で紹介する「かたり

調査にご注意ください。不信な電話には即答せず、相手の名前や電話番号などを聞き、役場企画財政課担当までご連絡ください。

ありのままを記入してください

記入された内容は、統計法によって厳重に守られます。他にもれたり、統計を作成する以外の目的に使われることは絶対にありません。

調査票は、後日調査員が受け取りにお伺いします。調査に関して不明な点がありましたら、役場企画財政課まで遠慮なくお尋ねください。



国勢調査 あなたの世紀の 基礎づくり
2000 国勢調査
平成12年10月1日(日)
9月下旬から調査員がお伺いいたします。

問い合わせ先

役場企画財政課

企画調整係

☎九六四一四四〇一(直通)

♪♪ 重信町の人口をあててね ♪♪

重信町では、国勢調査の実施にあわせて重信町の人口を予想していただく「重信町人口クイズ」を次の要領で実施します。皆さんふるってご応募ください。

〈応募要領〉

応募資格 重信町に住んでいる小学生以上の方

応募方法 官製はがきに予想人口、住所、氏名、年齢、職業(小・中学生は学校名と学年)を記入して下記のあて先までご応募ください。

☆1人はがき1枚1解答とし、2枚以上応募した場合は全て無効となりますのでご注意ください。

あて先 〒791-0292 重信町役場企画財政課内「重信町人口クイズ」係あて

締め切り 10月1日(当日消印有効)

発表 12月下旬(広報1月号にて発表)

賞品 上位20名の方に記念品を差し上げます。

12月上旬に県が公表する人口概数に一致又は最も近い人から順次当選者を決定します。なお、同一解答があった場合には抽選とさせていただきます。

最近の国勢調査による重信町人口

1980年 (S55)	1985年 (S60)	1990年 (H2)	1995年 (H7)	2000年 (H12)
20,070 人	21,380 人	21,542 人	22,517 人	?



金婚式該当ご夫婦
(敬称略)

今年、金婚式を迎えられるご夫婦(昭和二五年に婚姻届を出された方)の皆さんおめでとうございます。

重信町では、今年金婚式を迎えられるご夫婦を、一〇月開催予定の社会福祉大会(式典・記念行事)にご招待いたします。

金婚式該当のご夫婦には、九月中旬に福祉大会のご案内をいたしますので、ぜひご出席下さい。

なお、名簿に誤り・もれがある方は福祉課までご連絡下さい。

☎九六四一四四〇六

- | | | | |
|------------|-----------|------------|-----------|
| 樋口 | 藤岡 伴秀・八重子 | 牛淵 | 稲田 島一・ミキ子 |
| 横河原 | 寺本 忠一・キミコ | 萩野 | 儀雄・シマエ |
| 和泉 | 和泉 房一・政子 | 山内 | 巧・桂 |
| 志津川 | 池田 秀一・澤美 | 南野田 | 高橋 邦光・静江 |
| 石本 | 石本 清美・サダ子 | 武智 | 輝雄・トシ子 |
| 和泉 | 和泉 明友・ハル子 | 佃 | 貞雄・ミキ子 |
| 稲荷 | 稲荷 善一・富枝 | 平岡 | 重利・ヤヨイ |
| 田頭 | 田頭 正義・美貴 | 山上 | 四郎・泰子 |
| 坪田 | 坪田 二郎・トミカ | 北野田 | 中川 益亀・秀子 |
| 山本 | 山本 常男・カヲル | 野田 | 東 義忠・宣子 |
| 西岡 | 岡本 七郎・サダ子 | 門屋 | 秀守・満子 |
| 岡本 | 岡本富士廣・ヒサ子 | 久保永義丸・モリ子 | |
| 中野 | 中野 信之・志津子 | 上林 | 菅原 忠敏・敏江 |
| 花山 | 花山 圭一・光子 | 下林 | 佐川 清・棟子 |
| 渡部 | 渡部 博明・ムツ子 | 上村 | 石丸 盛・武子 |
| 見奈良 | 森田 武敏・泰子 | 高市 | 國雄・桂子 |
| 田窪 | 青木 春夫・秀香 | 武智 | 久雄・依子 |
| | 伊東 清信・須美子 | | |
| | 大西 寧止・琳子 | | |
| | 坂本 温雄・鈴子 | | |
| | 矢葺 莊一・貞子 | | |
| | 山崎 肇・ヨシ子 | | |
| | 山之内 勇・砂恵子 | | |
| | 渡部 次郎・セツ子 | | |
| | 渡部登美雄・ヤエ子 | | |



もし交通事故にあったら

国保からのお願
(交通事故等で負傷し国保を使うときは、役場への届出が必要です。)

交通事故などで負傷した場合でも、国保で治療を受けることができます。

ただし、医療費は被害者に過失のないかぎり加害者が全額負担することが原則です。で、一時的に国保が立て替えて支払いし、あとで加害者に立て替え分を請求することになります。

届け出のしかた

一、警察に届け出て事故証明をもらう。

二、国保係へ「第三者行為による傷病届」を提出する。

届け出に必要なもの

- ① 保険証 ② 印鑑
- ③ 事故証明書

(注：加害者との間に示談を結んでしまうと、国保から加害者に請求できなくなる場合がありますので、示談の前に必ず国保係へ相談して下さい。)

全国大会出場 おめでとう



森 智美さん(上林小6年)

陸上(100m)

愛媛県大会で最終選考に残り、第16回全国小学生陸上競技交流大会出場の切符を手にした森さん。8月25日から国立競技場(東京)で行われる全国大会に出場します。

「一緒に練習してくれた友達のためにも全力を出しきって、がんばりたい。」と強い意気込みを語ってくれました。



重信中学校ソフトボール男子

昨年に続き、三回目の出場となる強豪の重中ソフトボール部。8月21日、宮崎県で行われる全国大会に出場します。

「昨年は初戦で敗退しましたが、今年は是非とも初戦であたる新島学園中学(群馬県)との試合に勝ちたい。三年生にとっては最後の公式戦なので、最後まであきらめずにがんばりたい。」と主将の高須賀聖泰さん(写真前列中央)。

(☆取材後に1回戦 新島学園との試合があり、9対2で惜しくも敗れたそうです。)

社会保険出張相談所

健康保険・年金について相談専門員が個別に相談に応じます。(無料)

とき 一〇月二日(月)
午前一〇時～午後四時

ところ 重信町商工会館
一階相談室
☎九六四一―二五四

相談員 社会保険相談専門員
(松山東社会保険事務所職員)

※年金相談にお越しのときは、年金手帳、基礎年金番号通知書、また年金受給者の方は年金証書をご持参ください。

年金相談所開設

松山東社会保険事務所の職員による年金相談所を開設します。

とき 九月二五日(月)
午前九時三〇分～午後六時

ところ 重信町役場
一階一〇一会議室

※ご自分の年金番号がわかるものをご持参下さい。

問い合わせ先
松山東社会保険事務所
☎九四六―二二四六
役場保険年金課
☎九六四―四四〇八

軽自動車税について

軽自動車税は、原動機付自転車、軽自動車、小型特殊自動車及び二輪の小型自動車（以下「軽自動車等」という。）の主たる定置場所所在の市町村が課税します。

この主たる定置場所とは、その軽自動車等が運行しないときに主として駐車する場所をいい、個人の場合は、通常、所有者の住所地となります。

(1) 納税義務者

四月一日（賦課期日）現在の軽自動車等の所有者です。なお、軽自動車等の割賦販売などの場合において、所有権留保付きで行われたときは、買主を所有者とみなして買主に課税されます。

(2) 申告義務

軽自動車税の納税義務者である軽自動車等の所有者は、所有者となった日から一五日以内に、軽自動車の種別、車名、車体番号等を申告しなければなりません。

また、所有者でなくなった場合や住所等の変更があった場合にも申告が必要です。

これら申告手続きの詳細については、五月に配布した「くらしの便利帳」をご覧ください。

(3) ナンバープレートの取付義務

軽自動車、二輪の小型自動車及び原動機付自転車はもろろんのこと、小型特殊自動車にも申告の際、交付されるナンバープレートを取り付けていなければなりません。

(4) 税率

下表参照

(5) 納税

軽自動車税は、年額を五月中に納付していただきます。

※農耕作業用自動車の課税上の取り扱い

小型特殊自動車として軽自動車税の課税対象となる農耕作業用自動車とは、農耕作業用のもので乗用装置を備え、そのみで陸上を移動させる目的（前提）に製作されたものであるいは、農耕用トレーラーを取り付けたもの等をいいます。

区	分	税率(年額)	
原動機付自転車	1種(50ccまで)	1,000円	
	2種乙(90ccまで)	1,200円	
	2種甲(125ccまで)	1,600円	
軽自動車	軽二輪(250ccまで)	2,400円	
	軽三輪(660ccまで)	3,100円	
	軽四輪	貨物 家用	4,000円
		貨物 営業用	3,000円
	乗用	家用	7,200円
		営業用	5,500円
二輪の小型自動車	自動二輪(250cc超)	4,000円	
小型特殊自動車	農耕作業用	1,600円	
	その他	4,700円	

具体的には、トラクター、コンバイン、乗用田植機、農耕用トレーラーを取り付けた耕運機・トレーラー等が該当します。

軽自動車税の課税の根拠としては、道路損傷負担金と財産税という二つの側面がありますが、路上をほとんど走行しない農耕作業用自動車は、このうちの、後者に着目して課税されるものです。

議会だより

第一七七回重信町議会定例会は、八月一八日から二四日まで七日間の会期で開かれました。

平成二二年度一般会計、国民健康保険特別会計、農業集落排水事業特別会計、公共下水道事業特別会計、水道事業会計の補正予算、平成二一年度水道事業会計決算認定について、条例の一部改正、議員提案による意見書案一件等、全二議案が提出され、全議案原案どおり可決、承認、認定されました。

一般質問は四名の議員から、社会体育について、福祉について、教育について、農業振興について、合併問題について等様々な質問が行われました。

以下、議決された主なものは次のとおりです。

- ◎平成二二年度補正予算
- 拝志地区農業集落排水事業費 二二二二万八〇〇〇円
- 公共下水道事業費
- 一〇億九五三〇万三〇〇〇円
- ◎主な条例の制定及び改正
- 重信町監査委員条例の制定
- 例規集全面見直しに伴う関係条例の一部改正
- 重信町水道給水条例の一部改正

成人バレーボール 審判講習会

今年は10月29日(日)に成人バレーボール大会を開催します。今年から相互審判の形で行いますので、審判講習会を中学校の先生方の協力のもと、3回実施します。いずれか都合の良い日に出席して下さい。試合形式で行いますので、**運動のできる服装**で来てください。

と き 9月27日(水)・10月4日(水)・10月11日(水)
午後7時30分～8時30分

と ころ 重信中学校体育館

分館の代表者だけでなく、プレーする人、この際ちょっと覚えておこうかなと思われる方、どしどし、参加してください。案外、知らないことが多いですよ。

エアロビクス教室

好評だったエアロビクス教室(後期)を10月より開催します。(計12回) 初心者を対象に行いますので、気軽にお申し込み下さい。

と き 10月11日から毎週水曜日
午前10時～11時

と ころ ツインドーム重信(多目的ホール)

募集人員 約30名

講 師 スタジオAJEXフィットネスディレクター
愛媛県エアロビクス協会副理事
井門恵理子

申し込み 教育課(☎964-4420)まで



水墨画ロビー展

第12回水墨画ロビー展を開催します。個性を生かして描いた作品を展示しますのでご覧下さい。

今回は華道部と共催しますので、お花と一緒に楽しむことができます。

と き 9月6日(水)～9月19日(火)
午前10時より午後4時まで
(ただし15日・17日は休館)

と ころ 町民会館一階ロビー

主 催 町文化協会 重信水墨画会

共 催 町文化協会 華道部

連絡先 水墨画 ☎964-9076(旭 清水)
華道部 ☎964-2530(高田啓子)



第17回 重信町テニス大会

と き 10月9日(体育の日) 8時～受付
(雨天の場合 15日(日))

と ころ 重信総合公園テニスコート(重信町西岡)

種 目 男子ダブルス、女子ダブルス

(※参加申込書に必要事項を記入の上、参加料4000円を添えて郵便で申し込んでください。9月18日(月)から受け付けます。)

申し込み先 第17回重信町テニス大会事務局
〒791-0216 重信町野田2丁目10-19
三瀬いずみ(☎955-2265)

歴民だより

ためる、貯蔵する、入れるなど、弥生時代の土器からビンを包む風呂敷の使い方までの生活の知恵を、五二点展示しています。

親子で「あめだ、こつだ」と、もめてみるのもおもしろい。

今年新収蔵の車長持ち、下駄箱、珍しい子供の高下駄…。

涼しくてゆったりした歴史民俗資料館は、麦わら細工のワラも準備しています。

ちょっと風変わりな
いれもの、いまむかし展

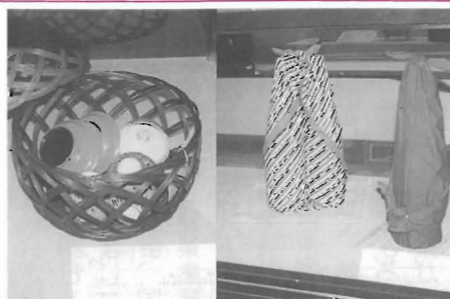

珍しい「めご」と「風呂敷の手品」

9月の休館日(図書館も同様です)
23・4
25・11
30・15
日・17
・18
・

女性だより

独居・寝たきり老人ふれあい訪問

園児・小中学校生たちの作品、手紙などを持って訪問します。年に一度のふれあい訪問を楽しみにしています。

と き 9月14日(木) 午前11時～
 対象者 独居老人(75歳以上)
 寝たきり老人(65歳以上)
 主催 重信町女性会議
 共催 重信町社会福祉協議会

婦人教育指導者中予地区研修会に出席 婦人会

森と緑と溪谷、自然いっぱいの小田町において、七月六日、中予地区研修会が開催され、重信町から五名が出席しました。

主催者の挨拶で始まり、オリエンテーションの後、双海町役場若松進一先生の「まちづくり新しい風」の講演がありました。まちづくりで話題の課長さんに、またお会いできるなんて……最高です。

女性が輝くための八つの理論を、次のように話されました。

●目標を持って自分と共に生きる。また潜在能力と共に生きる。ことが大切である。

●心の若さを持ち、ふるさとのために何かをしよう。ふるさを語れるよう、また自然のかけがえのないものを子供たちに伝えていこう。今という一瞬を砂時計に例え、どういう残り

方をするか、どういう落ち方をするか考えてみよう。

●そうして、いろいろな人に巡り会い、今できることを考えてみよう。次々と出てくるふるさとを愛するやさしさとはらしさに、深く感動しました。

午後からは、第一分科会「青少年を家庭・地域で考えよう」、第二分科会「今私達にできる環境問題」について発表がありました。

人間共に生活していくために地域・家庭を通じて、人づかり、拠点づくりをし、行動を起こすことが大切であると思いました。

改めて自分自身の反省と共に、これからの婦人会のあり方を問われたような気がしました。各地区の婦人会員の方と交流もあり、たいへん有意義な一日でした。

(副会長 河野陽子)



自分の身は自分が守る 中央レディース学級

おし暑い日の続いた七月十一日、庁舎での第三回講座に、愛媛大学教育学部教授高橋治郎先生をお迎えし「地震と重信断層」と題して、OHPを使っての講義がありました。

地震の写真や地質調査の図表などで詳しく説明して下さいました。台湾の地震で九メートルの段差が出来た断層の一段はすさまじいもので、本当に地震は恐ろしいと思いました。

毎日のように伊豆諸島の地震が報道されていますが、遠い所の出来事と聞いていたのですが、お話を聞いてみるとよそ事ではないなと思いました。写真でも、断層の場所がはっきり写っていました。地質調査は大変な作業で、土地を深く掘って地質の食い違ったところで地震の起こった年代も判るそうです。このような調査に基づいて、重信断層がみつかったそうです。

このあたりは災害の無い穏やかな土地だと安心していました。南に中央構造線も走っていると聞かされて不安になりました。

だが、地震は私達の元気な間は起こらないとの事でした。しかし、近々に伊予灘、安芸灘で、マグニチュード七位の地震が起こるから実感出来ますよと、シヨッキングなお話をされました。(しかし、今の科学では何月何日に起こると言う予測は出来ないそうです)

まず対策として物が倒れないようにする事、上から物が落ちてこないようにする事、安全な空間を作っておく事等、準備をしておけば怖くないそうです。

地震が起こる時は、前震を伴う場合もあります。が、いきなり本震がくることが多いようです。しかし揺れは、一分間も続く事はないので落ち付いて安全な所で、頭と目を覆い治まるのを待つ、それから外へ出てゆとりを持って行動すれば助かるそうです。自分の身は自分で守ると言う気構えをいつも持ってほしいと話されました。

他人事でなく真剣に考えて、準備をしておかなければと思います。

(学級長 山崎満智子)

保険料納付

介護保険の財源は、公費と皆さんが納める保険料です。介護をみんなで支えるため、そして介護が必要となったときに誰もが安心してサービスを利用できるように、納付にご協力ください。



保険料の納め方

65歳以上の方の保険料の納め方は、老齢・退職年金の受給額によって、2種類に分けられます。

平成12年度分(年額) (10月から3月分)
4,700円
7,100円
9,400円
11,800円
14,100円

老齢・退職年金が、年額18万円以上



年金の定期払いの際に、介護保険料があらかじめ年金から差し引かれます。このことを **特別徴収** といいます。
ただし、基準額未満の老齢・退職年金、老齢福祉年金、障害年金、遺族年金は、特別徴収の対象となっていない。

老齢・退職年金が、年額18万円未満



納付書や口座振替により町に個別に納めます。このことを **普通徴収** といいます。



年金の年額が18万円以上の人でも、以下の場合、その翌年度9月までは、普通徴収で保険料を納めます。

- ◎年度の途中で65歳(第1号被保険者)になったとき
- ◎年度の途中で他の市区町村に転入したとき
- ◎年度の途中で所得段階の区分が変更となったとき
- ◎当該年度4月1日の時点で年金を受けていなかったとき
- ◎年金から融資を受けているとき など



納めはじめの時期にご注意ください

保険料は、65歳の誕生日の前日のある月の分から納め始めます。
例：11月1日生まれの人は、10月分から納めます。
11月2日生まれの人は、11月分から納めます。

保険料を納めないでいると...

特別な事情がないのに保険料を滞納していると、次のような措置がとられます。

- ◎介護サービス費をいったん全額自己負担してもらい、申請により後から給付分(9割)が支払われます。
- ◎一時的に介護保険給付が差し止められます。なお、滞納が続く場合には、差し止められた介護保険給付額から滞納分を控除することがあります。
- ◎介護サービスを利用するときに、未納期間に応じて利用者負担が3割に引き上げられたり、高額介護サービス費が受けられなくなるなどします。

65歳以上の
みなさんへ

10月から はじまります!

介護保険の保



65歳以上の方
(第1号被保険者)の
保険料の決まり方

どのくらいの介護サービスが提供できるかなどに応じた介護サービスの費用の総額(利用者負担分を除く)の約17%分を、65歳以上の方の人数で割った額が保険料の基準額となります。その基準額をもとに、低所得の人には過重な負担とならないよう、5段階の保険料が決められます。

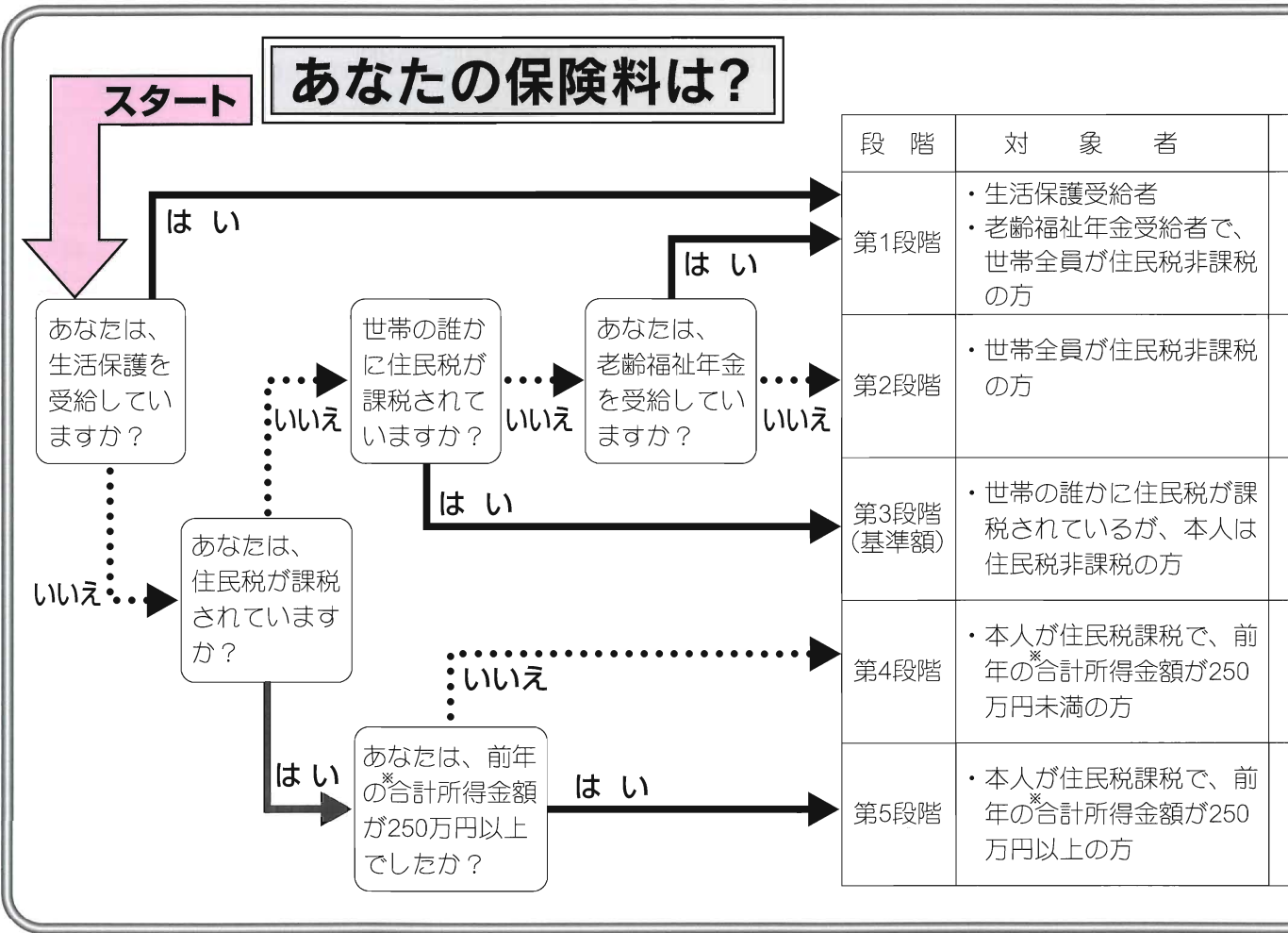

※「合計所得金額」って何?

税法上の用語で、収入金額から、必要経費等に相当する金額を控除した金額のことをいいます。
 たとえば、①事業収入のみの方であれば、『事業収入』から『必要経費』を差し引いた金額
 ②年金収入のみの方であれば、『年金収入額』から『公的年金控除額』を差し引いた金額
 ③給与収入のみの方であれば、『給与収入額』から『給与所得控除額』を差し引いた金額
 などです。複数の所得のある方は、それぞれに算出された金額を合算した額が、「合計所得金額」となります。

各種健康診査日程表

各種健康診査は事前の申し込みが必要です。

大腸がん検診

検査セットは役場福祉課の窓口でお渡ししています。
(9月29日(金)まで)

と き	受付時間	ところ
9/ 8(金)	13:00~14:00	町民会館
9/11(月)・9/12(火)	7:30~ 9:30	
9/13(水)	9:00~11:00	
9/19(火)	13:00~15:00	上林公民館
9/21(木)・9/22(金)	9:00~11:00	
9/27(水)	13:00~14:00	町民会館
10/ 3(火)	7:30~9:30・13:00~14:00	
10/4(水)・10/25(水)	9:00~11:00・13:00~15:00	

前立腺がん検診

重信町では、前立腺がんが特に増えています。
ぜひ、この機会に受診をしましょう。

と き	受付時間	ところ
10/2(月)・10/16(月)	13:30~15:00	町民会館

※55歳以上の男性対象、検診料金300円、問診票(受診票)持参

※事前の申し込みが必要です。協力機関は、「国立病院 四国がんセンター」です。

前立腺がん検診結果報告会

と き	受付時間	ところ
10/23(月)	13:30~15:00	町民会館

※がん検診を受診された方及び希望者(男女)対象
※内容は、「がん検診結果報告会」「がんと前立腺の話」
※日程が変更しております。

セット検診

※セット検診を申し込まれた方限定です。

と き	受付時間	ところ
9/8(金)・9/27(水)	男性および夫婦予約者 7:30~ 8:00 女性予約者 8:00~ 9:30	町民会館

基本健康診査

と き	受付時間	ところ	対象地区
9/19(火)	13:00~15:00	町民会館	田窪団地、上樋、牛淵団地
10/ 3(火)	7:30~ 9:30		未受診者

胃がん検診

と き	受付時間	ところ
9/11(月)・9/12(火) 10/3(火)	7:30~9:30	町民会館

結核・肺がん検診

と き	受付時間	ところ
10/3(火)	7:30~9:30	町民会館

子宮・乳がん検診

と き	受付時間	ところ
9/8(金)・9/19(火) 9/27(水)・10/3(火)	13:00~14:00	町民会館

検診で検査値が気になる方…。

～栄養相談で食生活を見直してみませんか?～

実施日 毎月第2・第4金曜日

時 間 9:00~12:00 (1人に1時間程度 ※予約制)

今月の母子保健事業

事業名(対象)	内 容	と き	と ころ
4カ月児健康診査 (平成12年4月生)	赤ちゃんの健康の確認と相談	9/5(火) 13:30~14:30	町民会館
10カ月児乳児相談 (平成11年11月生)	はみがきや 離乳食のポイント、あそびや関わり方等について相談、他の保護者との交流(集団)	9/5(火) 受付 9:45~10:00 相談 10:00~11:30	
1歳6カ月児健康診査 (平成11年1・2月生)	幼児の健康の確認と相談	9/6(水) 13:30~14:30	
2歳児生活学級 (2さいうさぎの生活学級) (平成10年2・3月生)	しあげみがきの体験学習とおしほ予防のための相談、集団あそび、他の保護者との交流	9/20(水) 受付 9:45~10:00 相談 10:00~11:30	
育児相談教室(くまさん教室) " (ピカピカくらぶ)	子どもの運動やことばの発達、あそび方や関わり方等の相談	9/8(金)・9/29(金) 9:30~11:00 9/1(金)・9/22(金) 9:30~11:00	

申し込みは ☎964-4170・☎964-4407まで～

親子で **ピカピカ**

母と子のよい歯のコンクール入賞

富岡 久美・萌
(野田一丁目)

七月十五日に「母と子のよい歯のコンクール」に出場させて頂きました。

県内で五組の母子に選ばれ優秀賞を頂き、良い記念となりました。

虫歯予防に注意してきました、たくさんさんの事一つ一つの結果だと思つと、とても嬉しいです。

注意と言つても、当たり前前の事ばかりですが、小さい頃から歯ブラシに慣れる事と、寝る前には必ず歯磨きをする事、仕上げ磨きをする事、この三つは守る様に心掛けています。

小さな子供に毎食後歯磨きをするのは大変です。外出中はもちろん、満腹や疲れて気が付く



と眠っている事つて多いですから。

眠っているのに無理に歯磨きをされると、子供は大泣きしますが、繰り返ししていると慣れて、平気になる様です。

私も、夜のドライブ中に萌が寝てしまい、コンビ二で歯ブラシを買って磨いた事もありました。仕上げ磨きや、食習慣等、「めんどろだなあ。」と思う事は多いけれど、続けていければ、当たり前前の事になるので、これからも頑張りたいと思います。

萌も、今回の入選が嬉しかったらしく、進んで歯磨きをする様になりました。

永久歯に生えかわっても、虫歯のない歯を守って、おじいちゃんになっても自分の歯でおいしい物を、たくさん食べてね。

風しん・三種混合2期予防接種

風しん及び三種混合二期(ジフテリア・破傷風)の予防接種を下記のとおり実施します。学校から配布される説明書をよく読み、希望される方は学校に申込書を提出して下さい。

なお、町外小・中学校に通う児童・生徒の皆さんで、予防接種を希望される方は、事前に**福祉課保健婦**までご連絡下さい。

予防接種名	対象者	ところ	とき
風しん*	中学2・3年生	重信中学校	9月14日(木)
三種混合2期 (破傷風・ジフテリア)	小学6年生 (11・12歳)	南吉井小学校	10月13日(金)
		北吉井小学校	10月19日(木)
		上林・拜志小学校	10月20日(金)
		町民会館	10月26日(木)

*中学生で行う風しんの予防接種は、昭和54年4月2日～昭和62年10月1日までの間に生まれた人について平成15年9月30日まで行います。

健康改善教室

みんなでがんばる!! お肌のお手入れと表情チェック

9/28(木) 13:30~15:00 町民会館

講師…日本エステティシャン協会会員
アカデミー取得 上田 悦子 先生
持参品…鏡(卓上用)、化粧品一式、飲み物(お茶)、
タオル1枚、ティッシュペーパー
※事前に申し込んで下さい。

ポリオ予防接種

ポリオ予防接種は、福岡県でのワクチン接種後の副反応発症により、厚生省は5月16日以降の実施を見合わせていましたが、その後の調査から、ポリオワクチンの品質・安全性に問題がないことが確認されましたので、重信町で集団接種が再開することになりました。

ポリオは、別名“小児マヒ”と呼ばれ、ポリオウイルスに感染すると100人中5~6人はかぜのような症状、発熱・頭痛・嘔吐が現れ、まれに運動麻痺がおこります。

ポリオワクチンは、弱毒化された安全なワクチンですが、まれに麻痺を起こすことがあります。(約440万人に1人程度) 詳細について、予防接種手帳等をよく読み、接種しましょう。なお、ご不明な点は福祉課保健婦までお問い合わせ下さい。

日程	対象児
10月 5日(木)	平成12年2月1日~6月30日生まれ 及び生後90か月未満の未接種児
10月10日(火)	平成11年7月1日~平成12年1月31日生まれ 及び生後90か月未満の未接種児
受付時間	13:30~14:00(時間厳守)
場所	町民会館 2階 大ホール
持参品	母子健康手帳、予防接種手帳(予診票)、印鑑、体温計

※下痢をしていると接種できません。

~12・13ページに関する問い合わせ~

一人一人が大切にされる町づくりを目指して

教育総合推進地域事業

「高齢者が大切にされる町づくり」

先月号で紹介した意識調査の結果を、今一度振り返ってみましょう。わが国の人権問題の中で、町民が最も重要な課題であると思っているのは「高齢者の福祉等の問題」でした。

「年を取る」ということはすべての人が迎えることであり、現実には高齢者が急速に増加している中で、高齢者自身の心のさびしさはもちろん、若い人たちの将来への不安、心細さを考えると、この調査結果は当然と言えらるでしょう。

下のグラフは、高齢者問題に絞っての町民の皆さんの意識です。関心の内容を見ると、「医療、介護関係の整備」が群を抜いて多くなっています。世帯規模の縮小、女性の雇用機会の拡大、扶養意識の変化等から考えて、家族の介護機能の低下は当然の結果であり、「介護の社会化」は今後の重要な課題となってきました。このことを踏まえ、町では

先般、「重信町新老人保健福祉計画（介護保険事業計画）」を策定しました。町長は、この計画のはじめのあいさつの中で、「高齢者が尊厳を保って心豊かな暮らしができるような老人福祉行政を推進していくことは重信町の重要な課題の一つであります」と述べています。

高齢者にとって「尊厳を保って生きる」ことができるのは、自己の存在が、価値あるものとして認められることが基本であります。そのためには、医療、介護制度の充実で安心感を与えられることが最低条件ではありません。社会参加の条件を整備したり、世代間交流の機会の拡充を図るなどして、積極的な生き方を支援することがより重要と言えます。

計画の基本理念を「自立支援」に置いているのも、この考え方に基づいているからでしょうし、私たちすべての町

民が敬老の精神を身に付けることと合わせて、「高齢者が大切にされる町」を早急に実現していきたいものです。

高齢社会に向けての諸施策の中で、あなたは次のどれが最も大切だと思いますか。一つだけ選んで○を付けて下さい。

選 択 肢	10	20	30	40	50	60 %
1 高齢者の医療、介護関係の整備	[Progress bar]					54.6
2 社会参加の条件整備	[Progress bar]					15.5
3 世代間交流の機会の充実	[Progress bar]					13.7
4 敬老の精神を培う教育の充実	[Progress bar]					13.7
5 高齢者の虐待等の防止	[Progress bar]					0.9
6 高齢者の人権相談等の充実	[Progress bar]					0.7
7 その他	[Progress bar]					0.7

大人が変われば、

子どもも変わる

笑顔で交わそう明るいあいさつ

第一回重信町いじめ・不登校問題対策連絡会議が、先月開催されました。

最重要事項として、「あいさつ運動や声かけ運動の展開」を継続することになりました。

青少年健全育成のための現状と課題について、各校区からの情報交換等の中で、基本的な生活習慣やあいさつができていないのではないかと、もともとつと家庭・学校・地域がしっかりと連携し、明るい笑顔であいさつを交わす運動を推進する必要があるのではないかと意見がありました。

●常に子どもと会う機会が多いが、子どもの方からよくあいさつしてくれません。
●あいさつ道路というのがあり、子どもたちはあいさつを返してくれるのに、親は知らん顔をしている。子どもに教育すべき親があいさつをしなればならない。

●中学生は、顔見知りでないとか全くあいさつしない生徒がいるなどの話もありました。

他県での研修会に行つたとき、見ず知らずの者なのに道端で出会った児童生徒から気持ちのよいあいさつをされて驚くとともに、たいへん感心しました。

海外旅行などで、グッドモーニング、エクスキューズミー、サンキューなどのあいさつが自然に交わされ、楽しい思い出の旅行ができたなどの体験談もありました。

町内でも重信町の子どもさんはよくあいさつしてくれるので好きだとの声もよく聞きます。あいさつは、人間関係づくりの第一歩、あいさつをされたら必ず笑顔で返しなす。

あいさつが潤いと活力のある町や生活につながります。青少年の健全育成もあいさつから始まります。まず、大人から、自分から進んで声かけをしていきたいものです。

一子どもたちに愛の一声を――（重信町いじめ・不登校問題対策連絡会議）



ハジメマシテ、ラッカーニです!

9月から重信町で英語指導助手をする
カルペッシュ・ラッカーニさん(30才)
2年間お世話になります

こんにちは。私は、カルペッシュ・ラッカーニといいます。私は、ジョージさんに代わって、イギリスから重信町へやって来ました。

私は、イギリスとスペインに住んだことがありますが、日本に初めて来て、習慣や文化が大変異なっているので、松山へ来るまで少し不安がありました。でも、みなさんが親切にしてくださったので、とても安心しました。

これから、私は、日本語や日本の文化、日本の人々について学んでいきたいと思っています。また、日本の名所である東京、富士山、京都、奈良や沖縄にも行ってみたいと思っています。

そして、日本を離れるころは、日本語をもっと上手に話せるようになって、友達もたくさん作って、そして何より、おはしを使って、食事ができるようになりたいです。

とき 10月11日(水) 午後7時30分～
(午後7時開場)
ところ 町民会館大ホール

福田進一さんってこんな人

パリ・エコール・ノルマル音楽院を首席で卒業。1981年パリ国際ギターコンクール優勝。以後、内外の数多くのコンクールにて輝かしい賞歴を重ねる。演奏活動は国内外での精力的なソロ活動のほか、NHK交響楽団を始めとする全国の主要オーケストラとの協演も数多い。また、室内楽ではニコレ(FI)、ギトリス(Vn)、フェルナンデス(Guit)をはじめ、ジャズ・ギタリストの渡辺香津美など、ジャンルを越えた超一流の演奏家と共演。ギター概念を塗り替えた斬新な音楽性と、常に新鮮な話題を提供するギター音楽の開拓者として、その活動が世界的に注目を集めている。ディスコグラフィは昭和61年度文化庁芸術作品賞を受賞した「祈祷と舞踊」(VDC-1100)を始め、「シャコンヌ～福田進一・プレイズ・バッハ」(COCQ-83384)など、既に30タイトルに及ぶCDが発売されている。



第3回しげのぶ国際音楽の日記念 福田進一ギターリサイタル

演奏曲目

- ◇ソル：モーツァルト 歌劇「魔笛」の主題による変奏曲 作品9
- ◇J.S. バッハ：シャコンヌ
- ◇ショパン：ワルツ 作品34-2/ノクターン 作品9-2
- ◇アルベニス：アストゥリアス
- ◇アサド：ソナタ(1999 福田進一に献呈 現代ギター委嘱作品)
- ◇ヴィラ=ロボス：2つのプレリュード
- ◇ブローウェル：キューバの子守唄/特徴的な舞曲/11月のある日/舞踏礼讃

入場料 大人1,800円(当日2,000円) 小・中・高1,000円(当日1,200円)

主催 しげのぶ国際音楽の日記念コンサート実行委員会

共催 文化庁・愛媛県教育委員会・重信町・重信町教育委員会(☎964-4420)

後援 愛媛新聞・あいテレビ・重信町文化協会・重信町PTA連絡協議会・重信町女性会議・重信町婦人会・日本ボーイスカウト愛媛県連盟温泉第一団・重信少年少女合唱団

前売り券発売所 町民会館・重信町役場・愛媛大学生協(城北店・農学部店・医学部店)・松山大学生協・いよてつそごうプレイガイド・三越友の会・フジグラン松山・明屋書店本店・丸三書店本店・一色楽器・ヤマハ松山店・河合楽器・まるいレコード・ミュージックショップとしての

有 害鳥獣被害対策事業費補助金

役場産業課
☎964-4409

猪・猿の田・畑等への侵入防止資材購入費について補助金を交付いたします。

内容は次のとおりです。

対象 トタン、網等の購入費用

補助率 補助対象経費の2分の1
(1,000円未満切り捨て)

適用期間 平成12年4月1日以降に設置したものに限る。(但し、平成10年度、平成11年度に補助を受けた箇所は除く。)

申請書は産業課にあります。位置図、資材の領収書、写真を添付し、9月29日までに役場産業課に提出して下さい。

また、役場産業課にて現地設置確認を行いますので、資材を撤去する前に書類の提出をお願いします。

愛 大医学部市民健康講座開催

愛媛大学医学部総務課
☎964-5111

とき 9月23日(土)
14:00~16:00

ところ 愛媛大学医学部

内容 「狭心症・心筋梗塞・
大動脈瘤の外科治療」
「狭心症・心筋梗塞の内科治療」

受講料 無 料

おめでとう



満1歳

しょうたろう
大西将太郎くん(H11.9.2生)

「元気で優しく、
みんなに愛される子になってネ。」
(父・強 母・三代子) 野田2丁目

10月生まれのチビっ子募集!

年齢は問いません。写真に保護者のコメントを添えて9月10日までに役場総務課までお送りください。

秋の花フェスティバル開催

愛媛県花き総合指導センター
☎964-5867

「潤いと豊かさを与えてくれる花作り」をテーマに秋の花フェスティバルを開催します。皆さんでお気軽にお越し下さい。

とき 10月1日(日)~2日(月)

9:00~16:00

(2日は15:00まで)

ところ 愛媛県花き総合指導センター(重信町下林甲2210-1)

陸・海・空自衛官募集

自衛隊松山募集案内所
☎947-3040

募集種目	資格	試験日
2等陸・海・空士	18歳以上~ 27歳未満	9/17(日)
婦人自衛官		9/25(月)・26(火)
曹候補士	18歳以上~ 24歳未満	9/16(土) 複数受験可能
一般曹候補 学生		
航空学生 (パイロット)	高卒(見込) ~21歳未満	9/23(土)
看護学生	高卒(見込) ~22歳未満	10/26(木)

交 通事故の発生状況

松山南交通安全協会
☎958-6558

8月10日現在

	本年	昨年比
発生	898	+75
死者	9	-2
傷者	1,116	+129

(松山南警察署管内)

- 運転中は緊張感の継続を
- 高速道大洲まで延伸、交通量増加
- 高齢者に対する思いやりの心を

まごころ銀行

重信まごころ銀行に次の方から金一封を寄付下さいました。温かい善意ありがとうございます。(敬称略)

〈香典返し〉

大西 栄子(樋口)亡夫・清一
高須賀幸司(田窪)亡母・シゲオ
明賀 隆温(北野田)亡母・磯野
高橋 計一(下林)亡父・鶴雄

人の動き

(8月10日までの届出分)

お誕生おめでとう

出生児	保護者	生年月日	住 所
矢野巧馬	賢二	6・29	牛 渕
金光理緒	祐二	7・1	志津川
渡邊章大	彰	7・4	志津川
相原晶太	栄治	7・5	田 窪
上山亜希奈	雅史	7・8	山之内
竹田早希	友則	7・8	野田2丁目
竹内 佑	正史	7・9	野田1丁目
大下夏芽	裕典	7・11	牛 渕
片岡華也	猛	7・11	横河原
亀岡李樹	大樹	7・16	田 窪
吉村 蓮	和也	7・17	志津川
片山翔太	富博	7・17	志津川
平岡楽々	慎	7・18	田 窪
黒木茉祐	謙一	7・19	志津川
太田寛人	昌文	7・21	志津川
渡部瑛也	直樹	7・23	横河原
榊野心成	嘉徳	7・23	田 窪
岡本 隼	正弘	7・24	野田1丁目
八塚明香	金憲	7・26	牛 渕
猪本貴愛	秀夫	7・29	横河原

ごめい福をお祈りします

氏 名	年 令	死亡の日	住 所
篠原市三	81	7・16	上 林
和田俊弘	79	7・17	横河原
平岡善次郎	72	7・22	南野田
山本照美	48	7・25	田 窪
大西隆成	74	7・27	牛 渕
明賀磯野	96	7・27	北野田
兵 麻子	71	7・28	牛 渕
藤岡スエノ	85	7・29	北野田
水田ヨシキ	68	7・31	田 窪
高橋鶴雄	91	8・1	下 林
佐伯安次	95	8・2	山之内
松下和也	33	8・3	野田1丁目
野中富茂	70	8・5	下 林



みんなのカレンダー



9月・10月

9/1(金)	公共施設利用申し込み受け付け(12月分) 9:30~10:00 町民会館 移動図書館車(上林小学校) 町立幼稚園・小学校・中学校始業式 社会保険出張相談所 10:00~16:00 重信町商工会		
2(土)			
3(日)		いのうえ小児科 ☎955-0055	燃やさないごみ:全地区①横河原区② 粗大ごみ:横河原区
4(月)	星空教室 19:30~21:30 図書館		
5(火)	移動図書館車(北吉井幼稚園)		
6(水)	読書会「源氏物語」 13:30~15:30 町民会館 移動図書館車(重信幼稚園)		
7(木)	移動図書館車(拝志小学校)		
8(金)	移動図書館車(上村・下林・上林)		
9(土)	花いっぱい運動 9:00~ 町民会館 お話し会 14:00~15:00 図書館		
10(日)	重信町長・町議会議員選挙投票日 廃棄図書交換市 図書館	くぼた内科 ☎970-0011	燃やさないごみ:横河原区以外②
11(月)			
12(火)	手話教室 19:00~21:30 町民会館 移動図書館車(山之内・樋口・横河原)		
13(水)	移動図書館車(志津川・西岡・田窪・牛淵・牛淵団地)		
14(木)	移動図書館車(上樋・播磨台・野田・北野田) 行政・心配ごと相談 13:00~15:00 町民会館		
15(金)		藤石病院 ☎964-1234	祝日のためごみ収集休み
16(土)			
17(日)	どてかぼちゃカーニバル 10:00~ 横河原公園 重信中学校体育祭(雨天の場合は18日)	増田整形外科 ☎970-2020	燃やさないごみ:全地区①横河原区② 粗大ごみ:横河原区
18(月)	フラワーアレンジメント講座 19:00~ 町民会館		
19(火)	移動図書館車(北吉井幼稚園)		
20(水)	読書会「源氏物語」 13:00~15:30 町民会館 移動図書館車(重信幼稚園)		
21(木)	移動図書館車(拝志小学校)		
22(金)	移動図書館車(上村・下林・上林)		
23(土)	花いっぱい運動 9:00~ 町民会館	西野内科クリニック ☎964-2200	祝日のためごみ収集休み
24(日)	廃棄図書交換市 図書館 町内小学校運動会(雨天の場合は25日)	国立療養所愛媛病院 ☎964-2411	燃やさないごみ:横河原区以外② 粗大ごみ:田窪団地区
25(月)	フラワーアレンジメント講座 19:00~ 町民会館		
26(火)	手話教室 19:00~21:30 町民会館 移動図書館車(山之内・樋口・横河原)		
27(水)	成人バレー審判講習会 19:30~ 重信中体育館 移動図書館車(志津川・西岡・田窪・牛淵・牛淵団地)		粗大ごみ:横河原・田窪団地区以外
28(木)	心配ごと相談 13:00~15:00 町民会館 移動図書館車(上樋・播磨台・野田・北野田)		
29(金)			
30(土)			
10/1(日)	町立幼稚園運動会(雨天の場合は2日)	西本整形外科 ☎964-1611	燃やさないごみ:全地区①横河原区② 粗大ごみ:横河原区
2(月)	社会保険出張相談所 10:00~16:00 商工会館 国民年金保険納付期日 公共施設利用申し込み受け付け(1月分) 9:30~10:00 町民会館		
3(火)	移動図書館車(北吉井幼稚園)		
4(水)	成人バレー審判講習会 19:30~ 重信中体育館 読書会「源氏物語」 13:30~15:30 町民会館 移動図書館車(重信幼稚園)		
5(木)	移動図書館車(拝志小学校)		
6(金)	移動図書館車(上林小学校)		

燃やさないごみ ①空き缶・金属類、びん・ガラス類 ②ペットボトル、その他



夏の思い出たくさん

8月10日、11日の2日間、恒例のわんぱく広場キャンプが行われました。今年は、山之内から滑川渓谷(川内町)へ場所をかえて行われ、町内の小学生45名が参加しました。



暑さにマケズがんばりました

さる8月6日(日)、猛暑の中、子どもスポーツ大会が下記の三種目に分かれて行われました。照りつける太陽の暑さもさることながら、保護者・ご家族の応援の熱さも印象的な一日でした。

〈ソフトボール〉

Aブロック	Bブロック
優勝 下林	樋口
準優勝 上林	横河原
第3位 牛瀧	田窪南

〈ミニバスケットボール〉

Aブロック	Bブロック
優勝 横河原	上林
準優勝 下林	上村
第3位 北野田・新村SK	樋口

〈キックベースボール〉

Aブロック	Bブロック	Cブロック
優勝 西岡KBC	田窪北	志津川
準優勝 堀池・西岡A	牛瀧団地B	牛瀧団地A
第3位 牛瀧団地C	田窪南	上村



改めて平和を誓う

8月9日、町民会館で、戦没者487柱の英霊をお迎えし、重信町戦没者追悼式が挙行されました。



コスモスが満開

町内のあちこちの田で、早植えのコスモスが開花し、秋の気配を漂わせています。

これは、JAえひめ重信基幹支所の花づくり教室のメンバーが休耕田を利用し、種を蒔いたものです。かわいいオレンジ色が人目を引いています。



久万町へ行ってみませんか

8月22日、上林と久万町上畑野川を結ぶ林道(上林河之内線)の開通式が上林トンネルの入り口で行われました。

両町の長年の思いが、9年の長い歳月をかけて実現しました。一番乗りした地元上林の森さんご夫婦には記念品が贈られました。(表紙写真関連)

