

平成12年3月
No.321

し の け づ 広報



広報

小学校新入学児童名簿……………2・3
税金・年金……………4
シリーズ介護保険制度⑩……………5
女性だより……………6・7
福祉手当／保健……………8・9
教育委員会関係／シリーズ人権……………10・11
利用権設定等促進事業……………12
特選読書感想文紹介……………13
情報コーナー……………14
こんなことあんなこと……………15
戸籍の窓・町民カレンダー……………16

町の動き(2月1日現在)

世帯数……………8,168(- 5)
人口……………22,698(-21)
男……………10,849(-17)
女……………11,849(- 4)



初春を走る

すぐ 1年生



伊藤 石川 新田 男
藤川 拓 47人
継 崇 明 也
悟 崇 明 也
小田 小倉 小川 大谷 宇都宮
倫 和 通
也 侃 也 隆 絢 計81人

北吉井小学校



北吉井幼稚園



北吉井幼稚園



双葉保育所



双葉保育所



上林保育所

平成十二年度に小学校へ入学
される児童の皆さん、おめでと
うございます。
今年の町内の小学校入学予定
児童(平成五年四月二日生から
平成六年四月一日生)は計二百
二十六人です。
既に町教育委員会から就学通

福原 涼介 兵頭 健太 濱岡 成一 橋本 孝行 野村 達行 中野 瑞成 中島 桜麻 中川 翔太 坪内 中 田中 享也 武田 舜也 高須 圭佑 高須 茂俊 高岡 伸智 田井 智貴 上甲 智貴

渡部 良平 渡部 裕太 渡部 雅也 渡部 拓也 和田 拓也 吉田 拓也 山中 直樹 山崎 直樹 森上 周哉 村上 龍平 水田 孝哉 眞鍋 孝明 松鍋 武司 松井 暉典 福山 裕人

黒河 瑠有奈 窪田 翔子 久保 嘉奈子 奥村 千奈里 岡井 菜々子 大橋 裕子 上野 真梨子 今野 絵理 井上 友美 井田 理央 稲田 穂乃香 伊藤 穂乃香 伊藤 晴乃 一色 綾乃 池田 早織 内女 34人 夢花

宮内 春菜 松友美 増田 真実 藤川 葵 福田 楓 一橋 志保 濱田 直保 西山 結希 中山 優美 中谷 沙美 建橋 有利江 高橋 友理子 菅原 彩夢 酒井 彩奈 佐伯 春奈 佐伯 純奈 児玉 朋代



渡部 暖花 渡部 かすみ 和田 季子

渡邊 淳心 山内 勇輝 山内 浩平 森内 悠平 松本 昂己 中西 由大 高橋 智太郎 有馬 三貴 森隆浩 男9人
相原 瑞穂 佐藤 里奈 仙波 良子 高須 衣里 徳岡 真衣 中野 沙央里 日野 葵 前園 杏奈 森園 優香里 山内 真穂 女10人 計19人

上林小学校

固定資産評価替え

固定資産税の土地と家屋の評価額は三年に一度評価替えが行われます。

平成一二年度は、この評価替えの年にあたりますので、土地と家屋の評価の見直しを行います。

土地の評価替え

宅地等

前回（平成九年度）に引き続き、国の地価公示価格の七割程度を目標に評価替えを行います。

また、宅地等の評価替えは、原則として、評価替え年度の前年の一月一日（今回であれば平成一一一年一月一日）の地価を基準として評価を行うこととされていますが、地価の下落傾向が続いていることから、今回の評価替えにおいても、前回と同様に、価格基準日以降半年間（平成一一一年一月一日から七月一日）に地価が下落したと認められる宅地等については、半年間の変動率を評価額に反映して評価替えを行います。

農地・山林（市街化区域農地、転用許可を受けた農地等は除きます。）

前回（平成九年度）の評価額がそのまま据え置かれる見込みです。ただし、ほ場整備を行った農地で、平成一一一年までに全工区の換地が完了している地区の農地は評価の見直しを行います。

家屋の評価替え

基本的な方法はこれまでと変わりありませんが、建築資材の価格変動等に対応して評価の見直しを行います。

税負担の調整

平成六年度の評価替えから、土地評価額の上昇に伴い、税負担が急激に増加しないよう毎年負担調整が図られてきました。平成一二年度以降も、地方税法上の措置により、なだらかな税額の増加となるよう調整が行われる見込みです。



固定資産課税台帳縦覧期間・第1期納期限の延期について

平成12年度は、地方税法の一部改正等の関係によりまして、縦覧期間等が次のとおり延期されます。

1. 縦覧期間

平成12年4月1日～

平成12年4月20日

午前8時30分～午後5時15分

（土・日曜日は除く）

2. 縦覧場所

重信町役場 税務課

3. 第1期納期限

平成12年5月31日

社会保険出張相談所

健康保険・年金について相談専門員が個別に相談に応じます。

どなたでも無料ですのお気軽にご利用ください。

とき 平成12年4月3日(月)

午前10時～午後4時

ところ 重信町商工会館1F相談室

☎964-1254

(重信町見奈良)

相談員 社会保険相談専門員

(松山東社会保険事務所)

※年金相談にお越しのときは、年金手帳、基礎年金番号通知書、また年金受給者の方は年金証書をご持参ください。

国民年金前納キャンペーン実施!

四月中に平成一二年度の国民年金保険料を一年分前納される方に楽しみなお知らせです。

抽選で六〇名様に図書券、二〇〇名様にテレホンカードをプレゼント!

応募方法は、官製はがきにあなたの基礎年金番号、郵便番号、住所、氏名、年齢、職業、電話番号、国民年金に対するご意見・ご質問を記入のうえ、〒七九〇

一〇〇〇一 松山市一番町一―九一―五愛媛社会保険事務局 国民年金前納キャンペーン係へ送付してください。

締め切りは、五月三十一日必着とします。

当選発表は、図書券については「ねんきん愛媛七月号」の紙面で発表、テレホンカードは、発送をもって代えさせていただきます。

納め忘れも防げます。便利でおトクな保険料の前納制度を利用しましょう!

平成一二年度の保険料を四月二十八日までに一括して納めると一五五、七五〇円(毎月一三、三〇〇円)となり、年間三、八五〇円お得です。

シリーズ
介護保険制度⑩

要介護認定の 申請は お済みですか？

いよいよ来月から介護保険制度がスタートします。昨年一〇月から始まった要介護認定は、平成一二年一月末で四三五名の方が申請をされ、三七〇名の方の認定が行われています。

現在、寝たきりや痴呆などで自宅や施設で介護を受けている方で、来月以降も引き続き介護サービスの利用を予定されている方や、新たに介護サービスの利用をお考えの方は要介護認定が必要です。申請受付の期限日は特にありませんが、申請から認定結果通知がお手元に届くまでに約一ヶ月ほどかかりますので、早めに申請を済ませることをおすすめします。なお、申請は本人や家族のほか、居宅介護支援事業者や介護保険施設に代行してもらうこともできます。

申請方法などについてわからないことがある場合は、役場保険年金課介護保険係(画九六四一・二〇〇一)内線五一・五五二まで、お問い合わせください。



要介護認定の結果通知書が届いたのですが、その後の手続きはどうすればよいのですか？



要支援または要介護の認定を受けた方は、介護サービスを利用するために、その状態の区分に応じたケアプラン(介護サービス計画)を作成する必要があります。

ケアプランは、本人や家族で作成することもできますが、その際には適切なサービスの組み合わせを考えて書類を作成したり、利用する施設との連絡調整を行ったりしなければなりませんのでかなり煩雑な手続きとなります。そこでケアプランの作成については、指定居宅介護支援事業者(県から指定を受けた居宅介護支援事業者)をご自分で選択した上で、その事業者がケアプランの作成を依頼されることをお勧めします。

また、ケアプランの作成を指定居宅介護支援事業者に依頼される方は、その事業者と連絡をとって、要支援または要介護と認定された方に対してお送りしている「居宅サービス計画作成依頼届出書」に、必要事項を記入の上、役場保険年金課介護保険係まで必ず提出してください。

なお、指定居宅介護支援事業者にケアプランの作成を依頼した場合の利用者負担はありません。

年金Q&A

Q 保険料を納めないまま40歳まで来てしまいました。今から納め始めても年金を受け取るために最低必要な25年をクリアすることができないので、保険料は掛け捨てになってしまうのですか。受け取るために何か方法はないですか。

A 60歳以後の任意加入制度を利用してください。

国民年金では60歳までに受給資格期間を満たせない方のために、60歳以後も65歳まで任意加入することができます。あなたの場合、60歳までは20年あり、年金の受給要件である25年にはあと5年足りないわけですから、60歳以後も引き続き国民年金に加入して保険料を納めていけば大丈夫です。

なお、昭和30年4月1日以前に生まれた人については、65歳までに25年を満たせなければ70歳まで任意加入することができます。



女性会議

町長と語る会

一月二三日、女性会議では「町長と語る会」を開催いたしました。

事前にお渡ししておいた町政についての資料に基づいて進行しました。

介護保険全般については、全地区で説明会を開き、

保険料については、中予地区は医療福祉施設等も整っており、サービス

も充実していると思われるので

料金も高くなる可能性がある

が、少しでも負担を軽くするよう

に検討しているそうです。

少子化対策は、若い母親にアンケート調査を行い、エンゼルプランを作成しているそうです。

下水道は、昨年一二月に事業認可を受け、平成一七年度一部供用を目指し、本年度から事業に着手するそうです。全体が終わるのに三〇年くらいかかるそうです。

「三問題も詳しい説明があら



り、生ゴミ電動式処理機の補助金は予算化し、七月より開始予定。

最後に市町村合併の話もあり、国の方針で一七年度には何処かとの合併を図るだろうとのお話もありました。これはみんながよく話し合

い、後世に悔いの残らないよう、真剣に取り組むべき大きな課題だと思います。

短い時間でしたが、とても有意義な会が持てたと思えました。

(会員 山崎満智子)

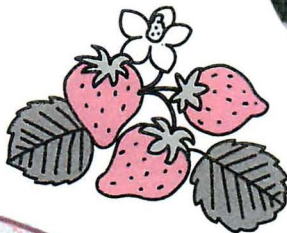

だより

国際交流サロン

スウェーデン女性から見た日本人

今回、スウェーデン出身の女性の目に写ったままの日本をダイレクトに聞く機会を得ました。

故郷の自然、教育、文化を愛し、スウェーデンを誇りに思っている一八歳のカーリンさんが、日

本での学校生活について感じた事をありのままに話してくれました。

日本の学校で一番大事なのはグループ。目立ちたがらない。自分の意見を持つていない。日本人はシャイ。でも、カラオケに行くと、人が変わったように歌う。日本人は何をするのもグループ。海外旅行もグループ。私はグループの一人ではない。みんながするから私もするのはなく、まず、私がどうした



いのかを考えるのが基本なの。と彼女は言いました。一時間のスピーチはわかりやすい英語で、ジェスチャーを交えながら、とても魅力的かつ印象的で、あっという間の一時間でした。自立つ事はタブーとい

う近頃の学生の風潮に対し、これだけの主張を堂々と人前で言える彼女の姿は衝撃的でした。また、日本の高校生が外国に行つて彼女のように、これだけ鋭く相手の国の国民性を評価し、堂々と自分の考えを主張できるだろうかとも思いました。

若者の自立した姿の素晴らしさを、国境を越えて感じた一日でした。

(会員 中川 美紀)

重信町生活文化女性塾 塾生募集

西暦二〇〇〇年、いよいよ介護保険も実施の運びとなり、今までより一層自己管理を心掛けなければならぬ時代になりました。

女性塾は、この厳しい現代のオアシスとして、心のふれあいを大切にしていきたいと思えます。少子高齢社会は男女共同参画の理念がなくては成り立たないものです。

この町を愛し、安心して暮らしていくために、年齢や性別にとらわれず、自由な語りの場として参加してください。

連絡先 重九六四一八八九(西田)

婦 人 会

郡大会を終えて

第一六回温泉郡婦人教育研究大会が、去る一月二十九日重信町民会館で、盛大に開催されました。一昨日の大雪が、嘘のように晴天に恵まれ良い大会になりました。

町長さんからは、全国的な課題になつてきた市町村合併のこと、二一世紀の遅くない時期に、地域が自ら考

え、計画し実行しなければならぬような地方の時代が来ること等についてのお話がありました。

続いて、実践

発表があり、まず、中島町の田村さんの発表を聞いて、皆さん

「気軽に、自分流で歩いてみようか。」と、思われたのではないのでしょうか。毎日家であつた事や、御主人と喧嘩した事、嫌な事を話しながら、ストレスを発散するウォーキングはいいですよね！

重信町の八塚さんの発表では、ごまが沢山入った、簡単



で体にいいお菓子「開口笑」を、教えていたいただきまし

た。川内町婦人会はリフオーム・ファッションショーで盛り上がりました。(写真)ウールの着物で二部

式の着物、風呂敷二人のスーツを自分のスーツにとどれも感心する物ばかりでした。恒例になつた産地交換は、販売開始前から列ができ、数分で完売しました。

午後からは、バスで、佐古ダム、アクロス重信、重信町総合公園、ツインドーム重信を見学して回りました。

皆さんに喜ばれ、楽しい大会が出来ました。これからも、三町の交流を大切にしていきたいと思います。

(会員 和田 知子)

女性

日中交流アカシアの会

中国通化市へサッカーボールと鯉のぼりを贈る

国際化が急速に発展する中で、中国通化市と重信町両小学生絵画交流は六年目を迎えました。

今年も通化市へ贈る町内四小 学校児童の作品が、教育委員会からJAえひめ中央重信基幹支所へ届き、町民会館において 絵画展を開催しました。



NHK松山放送局 (7/24〜7/29)
◆「中国の子供たちの書画展」
宇和町先哲記念館 (8/12〜9/12)
・越智郡朝倉村 (10/1〜11/7)
◆文化祭バザー開催 (11/7)

◆「中国通化市へ贈る重信町子供たちの絵画展」
町民会館 (1/22〜1/31)
◆中国通化市小学生へサッカーボール10個と鯉のぼり1セットをプレゼント

この品々は、重信町小学生の絵画と一緒に、二月九日、JAえひめ中央重信基幹支所から中国通化市へ発送しました。

アカシアの会は、日中児童書画交流を町民サイトで協力し、日中の文化を両国に紹介したり、友好を育むための交流会を持つなどの目的で平成一〇年に発足しました。

◆「中国とマレーシアの子供たちの絵画展」
本年度の活動としては

二一世紀はアジアの時代と言われる今日、隣国の文化・伝統・風俗習慣など相互理解を深めながら子供たちと共に海外へ視線を移して、文化交流を推進して行きたいと思っております。

(会長 和田紀久恵)

福祉手当



児童扶養手当

二〇歳未満で支給要件に該当する次のような児童を養育している母親または養育者に対し支給されます。

手当の対象となる児童

- ① 父母が婚姻を解消した児童
- ② 父が死亡した児童
- ③ 父が障害の状態にある児童
- ④ 父が生死不明である児童
- ⑤ 父が一年以上遺棄している児童
- ⑥ 父が一年以上拘禁されている児童
- ⑦ 未婚の母の子
- ⑧ その他孤児等

手当月額

児童一人 四二、三七〇円
 (所得が一定額以上あるときは減額されることがあります)
 (児童二人め五、〇〇〇円加算)
 (以下一人増すごとに三、〇〇〇円加算)
 認定請求については、手当の支給要件に該当するに至った日から起算して五年を

経過したときは、正当な理由がある場合を除き請求権が消滅します。

特別児童扶養手当

二〇歳未満で次のような障害がある児童を養育または監護している父母または養育者に対し支給されます。

手当の対象となる児童

- ① 精神の発達が遅れているため、常時介護が必要な児童
- ② 身体に重度の障害または長期の安静が必要な児童
- ③ 精神病などで、日常生活に常時の介護が必要な児童

手当月額(児童一人)

一級 五一、五五〇円
 二級 三四、三三〇円

特別障害者手当

一定以上の障害を有し、日常生活において、いつも特別な介護を必要としている二〇歳以上の者に対し支給されます。ただし、施設等に入所または医療機関に三ヶ月を越え

て入院している者は除かれます。
 手当月額 二六、八六〇円

障害児福祉手当

一定以上の障害を有し、日常生活において、いつも介護を必要としている二〇歳未満の児童に対し支給されます。ただし、施設等に入所している児童は除かれます。
 手当月額 一四、六一〇円

各手当に共通する事項

所得制限があります
 前年分の本人及び扶養義務者などの所得が一定額以上の人は支給が停止されます。
 現況届が必要です。
 各手当とも八月・九月中に前年所得及び家庭状況を調査します。

問い合わせ先
 役場福祉課

☎九六四一・二〇〇一(代)
 内線二五二・二五五

English-English-English-English-English-ジョージ先生の



どうも英語っぽいけど、通じないカタカナ英語。下線部にはどんな英語が入ると思いますか。さあ、Georgeのカタカナ英語クイズにLet's try!!

①友達は新しいアルバイトをします。

My friend has a new _____.

②重信中学校の生徒はプロレスを見るのが好きです。
 Shigenobu Junior High students like to watch _____.

③イギリスに帰った後でマンションを買いたいです。
 After I return to England I want to buy a _____.
 (イギリスではflat)

④彼らは素晴らしいアベックです。
 They are a lovely _____.

⑤昨年の夏、重信中学校はたくさん新しいパソコンを
 買いました。
 Last summer Shigenobu Junior High bought
 a lot of new _____.

⑥私はテストの時、絶対カンニングしません。(ほんとです)
 I have never _____ on a test.

⑦私は、ビールを飲みます。
 I drink _____.

⑧彼の兄はカメラマンです。
 His brother is a _____.

⑨最近、イギリスの女の子はショートカットが好きです。
 These days English girls like _____.

⑩ゴールデン・アワーの番組はいつも楽しいですね。
 _____ television is always entertaining
 to watch.

楽しんでENGLISH!!

English-English-English-English-English-ジョージ先生の

(答え)①part time job ②professional wrestling ③condo(mansionは義母のCC) ④couple ⑤computers ⑥cheated ⑦beer ⑧photographer ⑨short hair ⑩Prime time

「ふれあい看護体験」の実施日と実施施設

とき	施設名	住所	募集人数
5月8日(水)・12日(日)	訪問看護ステーション愛媛	松山市道後町2-11-14	各1名
5月9日(火)	松山赤十字病院	松山市文京町1	10名
5月10日(水)	愛媛県立中央病院	松山市春日町83	10名
5月10日(水)	松山市民病院	松山市大手町2-6-5	10名
5月11日(木)	国立療養所愛媛病院	重信町横河原366	10名
5月11日(木)	愛媛大学医学部附属病院	重信町志津川454	10名
5月11日(木)	国立病院四国がんセンター	松山市堀之内13	15名
5月11日(木)	NTT西日本松山病院	松山市喜与町1-7-1	6名
5月12日(金)	松山記念病院	松山市美沢1-10-38	20名
5月13日(土)	愛媛十全医療学院附属病院	川内町大字南方561	6名
5月13日(土)	松山ベテル病院	松山市祝谷6-1229	6名

1日看護を体験する「ふれあい看護体験」を実施します。

将来看護婦になりたい学生さんはもちろん、ご家族の介護に役立てたい方、病院のことを知りたい方など、どなたでも参加できます。ぜひ、ご応募ください。

申し込み方法

往復はがきに、住所・氏名(フリガナ)・年齢・職業(学生は学校・学年)・電話番号・希望病院名・洋服サイズを書き、4月7日(金)までに、左記まで申し込んでください。

申し込み先

〒790-0843 松山市道後町2丁目11-14
(社)愛媛看護協会内 愛媛県ナースセンター
☎924-0848 FAX996-8425

その他

- 中学生・高校生は、参加に関して学校の許可が必要です。
- 参加の決定については、選者のうえ全員に通知します。

「ふれあい看護体験」参加者募集
—5/12は「看護の日」—

おめでとう



満3歳

たのし
瀬川 楽くん (H9.3.22生)

「かっこいい!」(父・篤記 母・美香)牛淵

3月24日は世界結核デーです

日本で年間約4万人が発病、約3,000人が死亡しています。

結核は、早期発見・早期治療が大事です。薬をきちんと飲めば治る病気です。必要以上に恐れたり、心配したりすることはありませんが、せきが2週間以上続くようであれば、風邪だと決めつけないで医療機関で受診するようにしましょう。

(財)結核予防会 ☎03-3292-9211

☆今月の保健日程☆

〈母子保健〉

とき	事業名	対象	受付時間	ところ	
3月	3・17日(金)	育児相談教室—くまさん教室	9:30~11:00	南吉井保育所	
	8日(水)	1歳6カ月児健康診査	13:30~14:30	町民会館	
	10・24日(金)	育児相談教室—ピカピカくらぶ	9:30~11:00	町民会館	
	14日(火)	10カ月児乳児相談	H11年5月生	9:45~10:00	町民会館
	14日(火)	4カ月児健康診査	H11年10月生	13:30~14:30	町民会館
	22日(水)	2歳児生活学級	H9年8月・9月生	9:45~10:00	町民会館

〈老・成人〉 対象はすべて住民

①健康相談

とき	事業名	開催時間	ところ
3月	3・17日(金)	健康生活相談	9:00~11:00 役場保健婦室
	7日(火)	いきいき健康相談(要予約964-4170)	15:00~17:00 訪問等
	10・24日(金)	栄養相談(要予約964-4170)	9:00~11:00 町民会館
	27(月)・28(火)・29日(水)	巡回健康相談	詳細は保健婦まで 各地区



②健康教育

とき	事業名	開催時間	ところ
3月	10日(金)	健康改善教室⑩ 「肝臓病と痛風について」	13:30~15:00 町民会館
	23日(木)	健康改善教室⑪ 「女性の健康づくり」	

③機能訓練(リハビリ)

とき	事業名	開催時間	ところ
3月	6・27日(月)	リハビリ教室	13:30~15:30 町民会館

第23回 重信少年少女合唱団 定期演奏会

第23回重信少年少女合唱団定期演奏会を開催します。子供達の歌声をぜひ聴きに來てください。

とき 3月12日(日)

開場午後1時30分～・開演午後2時～

ところ 町民会館大ホール

入場料 無料

指揮者 朝村美香(松山市立久米中学校教諭)

賛助出演 ●スーパーギタートリオ
(山本京子・熊 勝則・山崎淳二)
●松山市立久米中学校合唱部
(平成11年度全日本合唱コンクール全国大会 銅賞受賞)

主催 重信少年少女合唱団・重信町教育委員会



トーク&ライブ

文化協会ミニコンサート

～楽しいおしゃべりと

心にしみるあの歌、この歌～

♪北の宿から

♪上を向いて歩こう



流水龍也さん

♪男はつらいよ 他

とき 3月25日(土) 午後7時30分～9時

ところ 町民会館大ホール

入場料 500円

出演 流水バンド

流水 龍也(松山市若草幼稚園園長)

三宅 富喜(今治在住)

林 浩彦(FM愛媛パーソナリティー
ウィークリーえひめリック
「はやしひろひこのなんでも答えましょう」)

チケット販売 町民会館窓口・文化協会各理事
重信町役場

水墨画ロビー展 是非ご覧下さい

第11回水墨画作品展を開催します。私達会員が日頃から楽しく描いてきた作品を展示しますのでご覧ください。

とき 3月2日(木)～3月15日(水)

ところ 町民会館1階ロビー

主催 町文化協会・重信水墨画会

問い合わせ先 ☎964-9076 旭



太極拳教室生募集

中国4000年の知恵を学び、健康な生活をしませんか。1年間で太極拳二十四式を習得します。すでに習得している方には、四十八式・四十二式もお教えします。入門講座は4月12日スタート。

ところ 町民会館大ホール

とき 毎週水曜日 午前10時～11時30分

会費 2,000円

問い合わせ先 ☎964-9338 池谷

☎964-7721 村越

☎964-2465 河野



折り紙スワールバルド

歴史三月の展示

宮内俊治さんの隠れ技

ロビーで行われた立体折紙展が、好評につき、三月から四月末まで、第一展示室で、全作品を展示します。

恐竜の骨組みからピカチュウまで、約二〇〇点を一挙に見ていただけます。

春休み、おばあちゃんも、お孫さんと一緒に、「図書館の三階れきみん」にお越しください。

紙の動物のカーニバルの大展開。

折紙へのトライも

折紙と折り方の準備もしています。

「のんびりと参加できる」れきみんならではの春の楽しみです。

もちろん無料です。

三月の休館日

1
5
11
13
19
20
21
27
31日

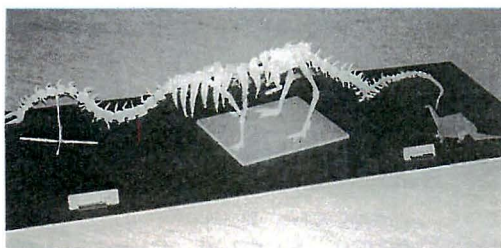

様々な重要課題

人権

—「人権教育のための国連一〇年」

国内行動計画より—

昨年の四月以降、「人権教育のための国連一〇年」に関する国内行動計画で示されている重要課題のうち、「女性」「子ども」「高齢者」「障害者」「同和問題」について考えてきました。

今回は、残された四つの重要課題、「アイヌの人々」「外国人」「HIV感染者等」「刑を終えて出所した人」について考えてみたいと思います。

一 アイヌの人々

北海道に約三〇万人住んでいるアイヌの人々は、少数ながらも間違いなく日本の先住民族です。一九九三年の国際先住民年をきっかけとして、アイヌ民族の歴史、文化、現状に対する理解を深め、アイヌ文化の振興や伝統的な生活空間の再生に取り組みようとする動きが起こり、一九九七年には、アイヌ文化の振興等に関する法律が成立しました。日本社会の「単一民族意識」から早く脱却し、「文化の多様

性」「民族の多様性」を「さけたい問題」としてとらえるのではなく、「社会の活力につながる」という視点でとらえたものです。

二 外国人

今、我が国には、百数十万人の外国人登録者が住んでいます。また、国際結婚をする人及びその子女、自分の居場所を特に日本にこだわらない人など、様々なタイプの日本人が増えています。今後とも、諸外国との人的・物的交流は増大し続けるでしょう。

ポーターレス化が進み、「日本人」という集団の境界も徐々に変化しているのです。外国人に対する偏見・差別を除去し、豊かな国際感覚を身に付けましょう。本町で行っている「国際友好の翼」の事業は、大きな力になるはずです。

三 HIV感染者等

EI患者者やHIV感染者に対する誤解・偏見や差別意

識を持つことのないよう、EIVSに関する正しい知識を身に付ける学習を深めましょう。

細菌による極めて微弱な感染症であり、「治る病」であることが医学的にも証明されたHIV感染症に対する誤解・偏見はぬぐい去られているでしょうか。病に対する偏見・差別は、多くの人々を不幸におとしめています。正しい知識を持つことが何よりも大切です。

四 刑を終えて出所した人

刑を終えて出所した人に対しては、立派に社会復帰してもらうことが何より望ましいことです。しかし、社会の様々な目(偏見・差別)が、その道を閉ざしてはいけません。ようか。「前科者」という烙印を押す社会風潮がまだまだ残っています。出所した人にとっては極めて厳しい社会環境です。社会復帰への環境づくりのために、温かい目、広い心を持ちましょう。

子供をもつともつと知るために

重信町いじめ・不登校問題連絡会議

人とのきずなを大切にしよう—出会いと別れ—

ご卒業や進級・進学を迎えたみなさん、また厳しい社会情勢の中にあつて社会人として、第一歩を踏み出すみなさんおめでとうございます。

人生の節目、節目にこれまで歩んできた歳月を振り返り、多くの人々との出会いを慈しみ、お互いの絆を大切にしていきましょう。

これからの人生は、これまでに以上で多くの人々との出会いがあるでしょう。

その出会いを大切に、しっかりと絆としていくために、どのような心構えで生きていけばよいのでしょうか。

いろいろな生き方や考え方がありましよう。その中で、「二期一会」という言葉があります。すでにご存知のことと思いますが、この「二期一会」の心を心として生きる。

それは、人を人として大切に、もてなすということだと思います。どうもてなすかはそれぞれにあると思いますが、真心を込めて精一杯尽くすことであると思います。

人のために、社会のために人類の平和と繁栄のために尽くすこと、そのために自分には何ができるか、何がしたいのかを問いつづけ、できることをすることです。そのための創意工夫、努力をすることです。

真に自分の人生を有意義で悔いなく生きるため、自分を生かすため、歯を食いしばって頑張ることも必要です。樂をして、得をしよふなんて甘い考えは捨ててください。そんな考えで生きていければ結果は、全く逆に出ることが多いでしょう。

人間として、してはならぬこと、しなくてはならないことをしっかりとわきまえてほしいものです。

マスコミ報道からは、こんなことがあるのかと、あつてはならないことが日々伝えられてきます。もつともつと人間の尊厳と信頼関係を大切にしたいものです。そのためには、さらに人々との絆を大切にしていましよう。

利用権設定等 促進事業

「作れない農地を
担い手農家へ」



利用権設定等促進事業は、作れない農地を担い手農家に貸して、農地の有効利用と中核的農家の育成を図ることを目的に実施しています。
安易な口約束による農地の貸借は、トラブルのもととなりますが、この事業を利用すれば、簡単な手続きで貸借権を設定でき、約束の期限がくれば、離作料などを支払うことなく確実に返してもらえます。

詳細は、次のとおりです。この事業の利用促進のために、各地区に農地流動化推進員がいます。(下表参照)農地の貸借の仲介をしてくれますので、お気軽にご相談下さい。

農地流動化推進員

地区	氏名	電話番号
山之内	和田 明	964-0686
	宮田 克信	964-8969
樋口	恒岡 光行	964-6652
	和田 隆夫	964-6675
志津川	藤田 恒心	964-3531
	佐伯 清美	964-6474
西岡	宮倉 和良	964-6481
	大西 喜良	964-0661
見奈良	大西 勝彦	964-2437
	池川 尊徳	964-0720
田窪	池川 仁朗	964-0721
	高須賀 徳	964-8190
牛淵	大西 安弘	964-6070
	八木 里美	964-8665
	露口 俊孝	964-8653
	高須賀正幸	964-0785
南野田	大北 熊雄	964-8658
	樋口 正憲	964-8498
北野田	渡部 朝憲	964-8594
	高見 和政	964-8328
	松田 宣武	955-0640
	相原 俊一	964-8391
上林	牧 秀宣	964-3960
	森 謙朗	964-8401
下林	森 武重	964-8638
	越智 高德	964-0490
	森 忠能	964-2656
	丹生谷秋義	964-6879
上村	森 長昭	964-2576
	永井 雅敏	964-5590
	石丸 敏雄	964-9861
農協	高市 睦美	964-2451
	渡辺 茂	955-0222(代)
	加藤 徳昌	"
(専門員)	川合 潤	"
	八木 秀徳	"

- 一、対象となる土地
 - 原則として市街化区域外の農地
- 二、対象となる権利の種類
 - 貸借権、使用貸借権、所有権
- 三、貸し手の資格要件
 - 特になし
- 四、借り手の資格要件
 - 農業によって自立しようとする意欲と能力を有すると認められる者。
 - 農業の経営面積(申し出分も含む)が、五反五、〇〇〇㎡以上あること。
 - 農地が、都市計画法で定める市街化区域外にあること。
 - 借り手の年間農業従事日数が、一五〇日以上であること。
- 五、貸借期間
 - 貸し手借り手双方の話し合いに
- 六、借賃の基準等
 - より任意に決められることができます。
 - 借賃は、農業委員会が定める標準小作料を基準に、双方の話し合いにより決定します。金銭以外のもの(米)で定めることもできますが、それを金銭に換算した額が標準小作料に相当するように定めま
- 七、公課等の負担区分
 - 双方の話し合いにより決定しますが、通常は次のとおりです。
 - 固定資産税……………貸し手
 - 水利費……………借り手
 - 水 利 費……………借り手
 - 共 済 費……………借り手
- 八、制度のメリット
 - (一)農地の貸借について、農地法の許可がいらないため簡便です。
 - (二)約束の期限がくれば、離作料を支払うことなく確実に返してもらえます。
 - (三)契約期間中は、安心して耕作でき、契約を更新することができ
- 九、申請手続等
 - 年二回、六月一日と十一月一日に公告し貸借が開始します。それぞれ一カ月前までに申出書を役場産業課に提出して下さい。
 - 申出用紙は、産業課にあります。
 - ☎九六四―二〇〇一代 内線四三三

読書感想文特選受賞おめでとう

平成一一年度読書週間の記念事業として、感想文を募集したところ、町内から多数の応募がありました。

その中で三人の方が特選を受賞し、その作品を二月号より紙面にてご紹介しています。

今回は、南吉井小学校五年の河内陽介くんの「ヨースケくん」を掲載します。

作品講評

人は、「がんばれ」ということを気軽に言うけれど、この言葉を真面目に、真剣に受け取れば受け取るほど大変なプレッシャーになることを、「がんばらなくてもいいよ」という逆の言葉から考え、「がんばる」ことの真の意味を自分なりにとらえ、今後の自分に活かそうとしています。

本の中に述べられている言葉の意味を自分なりにとらえ、今後の生き方の糧にしようとした筆者の顔が出た、読書感想文です。

「ヨースケくん —小学生はいかに 生きるべきか— を読んで

南吉井小五年

河内 陽介

ぼくが、この本を読もうと思ったのは、この本のしゅ人公の名前が、ぼくと同じ「ヨースケ。」という名前だったからです。

まず、この本を読んで感じたのは、ヨースケくんは、どこにでもいる小学生という事でした。ぼくも、ごくふつうの小学生なので、ヨースケくんの気持ちがよく分かったので、とても楽しく読めました。

この本の中で、心に残ったのは、ヨースケくん病気になる、がんばれヨースケくんの二つです。ヨースケくん病気になるのは、ヨースケくんが熱を出して、学校を休んでしまう話です。ぼくは、のどが弱くて「へんとうせん炎。」という、のどの病気に何回もなりました。たまに、学校を休むのは、「うれしい!!」と思うけど、病気になるたら、一日中ほとんどがねてばかり、医者に行ったり、薬を飲んだり、

テレビも見てはいけなから、とてもたいくつで、しかたがありません。テストがある時などは、今日は学校を休みたいと思う事が、今までで何回もありました。でも、世界中では、いろいろな病気にかかって、死んでしまう人が、とてもたくさんいます。だからあまり、そういう事を思わないようにしようと決めました。病気が治ってひさびさに学校へ行くと、みんながやさしくしてくれるので、とてもうれしい気持ちになります。ぼくは友達が、病気が治って久しぶり学校に来たら、自分がしてもらったようにやさしくあげたいです。きっと、ヨースケくんも同じ事考えているだろうな。

それから、がんばれヨースケくんの話の中には、ヨースケくんのたん生日のことがでてきます。たん生日には、ステーキが出て、食後にはケーキも食べました。ぼくのたん生日も、ヨースケくんと同じ物を食べました。何だかぼくは、自分の分身在るような気がしました。

ぼくが、この本の中で特に心に残っているのは、マラソン大会の事です。ヨースケくんが、校庭を最後の一周してたら、どこからか

「ガンバラナクテモイヨ。」と、言つ声が聞こえてきました。そうしたらヨースケくんは、急に体が軽くなり、今までいたくしょうがなかった足もほとんど気になりませんでした。ヨースケくんはあの時間こえた、

「ガンバラナクテモイヨ。」と、だれが言ったのか分かりません。もしかしたら、神様の声だったのかもしれないと思ってるけど、ぼくはきつとヨースケくんの心が、とてもがんばっているのがたを見て、

「モウ、イイヨ。」という、気持ちで言っただけではないかと、そう思いました。

ヨースケくんは、そのような事があってから、あんまりがんばりすぎない決意をしました。ぼくも、いろいろな人から、「ガンバッテネ。」と、言われるけれど、がんばりすぎたら時々、気が重くなるので、がんばりすぎないようにいろんな事に、ちよう戦したいです。

国 民健康保険証の書き替え

役場保険年金課
☎964-2001(代) 内線256

現在、国民健康保険に加入している方の保険証の有効期限は、平成12年3月31日です。

新しい保険証は、3月末日までに該当する世帯ごとに郵便でお送りします。

届いたら…

- ①住所・氏名・生年月日などに誤りがないか確かめましょう。
 - ②裏面の注意事項をよく読みましょう。
 - ③保険証の記号、番号を確認して、記録しておきましょう。
- 期限が過ぎた保険証は、役場保険年金課へお返しください。

なお、国民健康保険から社会保険等に加入した方で、資格喪失手続きを済まされていない方は、早急に手続きを行ってください。

花 き研修等受講者募集

愛媛県花き総合指導センター
☎964-5867

受付期間

3月7日～31日

申し込み方法

受講希望講座名(第一、第二希望)、住所、氏名、年齢、電話番号を明記の上、往復ハガキで申し込んでください。

受講者の決定と通知

- 受付期間内に申し込みのあった方に、後日決定の通知をします。なお、定数を超えた場合は、抽選により決定します。
- 一人一講座を原則とし、第一希望講座が定数を超え第二希望講座に余裕がある場合は、第二希望に振り替えます。

種類	定数	経費
花づくり講座	40名	無料
菊づくり実践講座	40名	
押し花講座	20名	24,000円 (年6回)
フラワーデザイン講座	30名	19,000円 (年6回)
バイテク講座 (生産者、指導者対象)	40名	無料

母 子・寡婦福祉資金

県庁児童福祉課
☎941-2111(代) 内線2532

松山市が中核市に指定されたことにより、愛媛県が取り扱っていた松山市在住の方に対する母子・寡婦福祉資金の貸付けは、平成12年4月から松山市が行うこととなります。

4月1日までに住所を松山市へ異動される方はご注意ください。また、関係する方には、県から別途通知がありますので、ご確認ください。



牛 渚地区地区計画変更案縦覧

役場都市整備課
☎964-2001(代) 内線413

松山広域都市計画牛渚地区地区計画に関する都市計画(重信町決定)の変更案の縦覧を下記のとおり行います。

縦覧期間

平成12年3月13日(月)～
平成12年3月27日(月)

縦覧場所

重信町役場 別館2階
都市整備課

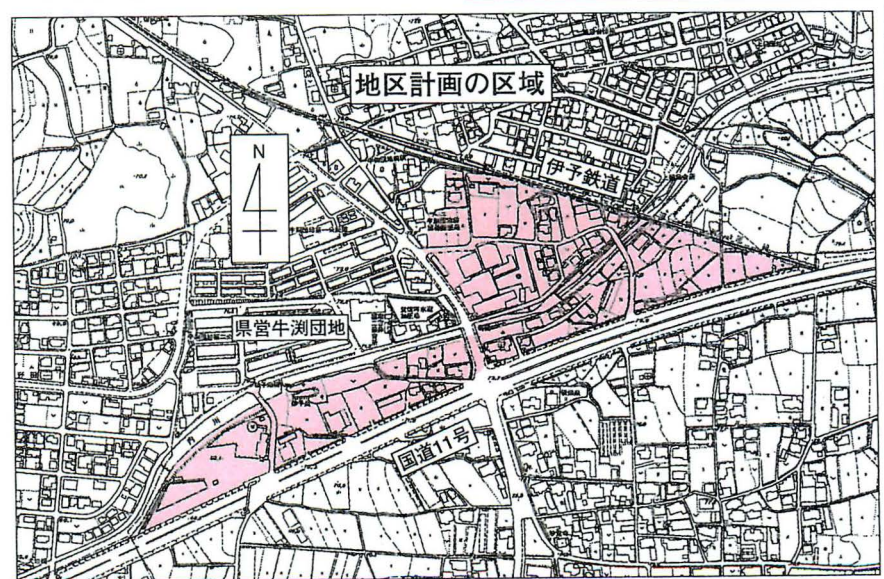

交 通事故の発生状況

松山南交通安全協会
☎958-6558

平成12年2月10日現在

	本年	昨年比
発生	153	+11
死者	1	-3
傷者	186	+14

(松山南警察署管内)

- よく見る、ゆっくり走る、止まって確認
- シートベルトと緊張感
- 夜間事故が多発傾向

まごころ銀行

重信まごころ銀行に次の方から金一封を寄付下さいました。温かい善意ありがとうございます。
(敬称略)

〈一般寄附〉

重信町婦人会
国立療養所愛媛病院(横河原)

〈香典返し〉

葛原喜代子(野田) 亡夫・清
森 建次郎(上林) 亡母・タツヲ
井門 政雄(大阪府) 亡父・義夫
渡部佐恵子(上林) 亡夫・良一
井上 徳雄(下林) 亡母・キシエ
越智 秀文(下林) 亡父・利八郎

消防ポンプ自動車寄贈される

1月末、東温消防署に(社)日本損害保険協会から消防自動車(ポンプ)が寄贈されました。

昭和63年に同協会から贈られたほぼ同じ性能の車が老朽化したため、「損害保険号とうおん」と名付けられた新しい消防自動車が今後の消火活動に役立つ予定です。

関係者約50人が出席し、受納式が行われた後、川内町と重信町両町内をパレードしました。



雪の中をパレード

愛媛県駅伝カーニバルで重信チーム健闘



去る2月11日(金)、伊予市しおさい公園を主会場に愛媛県駅伝カーニバルが行われました。重信町(代表 高須賀靖町陸協会長)も参加し、25チーム中8位の好成績を収めました。松山市や南予勢等、有力チームがひしめく中で健闘がひかりました。

重信町チーム

高須賀・小野・松田・渡部・福井・三好
門屋・谷口・堀田

2時間31分26秒(9区間 42.195km)

※高校2部では第三養護学校が2時間51分29秒の好タイムで優勝しました。

総合公園でマラソン・駅伝大会

二月一三日、春の日差しを思わせる天候の中、雨天により一週間遅れで、重信町健康マラソン・駅伝大会が行われました。

今年からは、会場を昨年オープンした重信町総合公園(西岡)に移し、選手にとってはアップダウンの激しいコースになりましたが、周辺の景色を眺めながら、また応援の人たちも多く、励みになったのではないでしょうか。

結果は次のとおりです。

日頃から、無理のない自分にあつた体力づくりを行い、スポーツに親しみましょう。(表紙写真関連)



健康マラソン上位入賞者

小学生男子

- 一位 松下智幸(上林小六年)
- 二位 村越友祐(北吉井小五年)
- 三位 酒井俊宏(北吉井小三年)

小学生女子

- 一位 酒井麻衣子(北吉井小六年)
- 二位 西村佳恵(北吉井小五年)
- 三位 森 春香(上林小四年)

中学生男子

- 一位 玉井健太郎

中学生女子

- 一位 阪中英里加

一般男子

- 一位 近藤桂太

一般女子

- 一位 堀田智子

四〇〇歳駅伝(分館対抗)

- 一位 横河原
- 二位 西岡
- 三位 上林
- 四位 田窪
- 五位 見奈良
- 六位 志津川

部活動対抗駅伝(男子)

- 一位 サッカーA
- 二位 バスケットボールA
- 三位 陸上

部活動対抗駅伝(女子)

- 一位 陸上
- 二位 ソフトテニスA
- 三位 バレーボール

戸籍の窓

(2月10日までの届出分)

出生(おめでとう)

住 所	出生児	保護者	生年月日
志津川	濱田聖菜	信	12・26
横河原	大上幹人	博基	12・29
野田1丁目	大倉由奈	智由生	12・30
牛 渕	坂田 一	誠	1・1
樋 口	小掠大輝	隆	1・2
見奈良	小堤美羽	健	1・4
志津川	和泉貴太	守洋	1・7
西 岡	松木龍大	政志	1・12
田 窪	松岡 遼	啓二	1・15
牛 渕	眞鍋桃花	博人	1・16
横河原	藤田 基	一郎	1・17
野田1丁目	森田桃未	晃則	1・17
野田2丁目	松本映人	研二	1・23
西 岡	矢羽田春奈	康徳	1・24

出生(おめでとう)

住 所	出生児	保護者	生年月日
野田1丁目	兒島英里	厚	1・25
樋 口	石山古都乃	徳美	1・27
田 窪	東 小晴	洋一	1・31
見奈良	河野珠伎	敏明	1・31

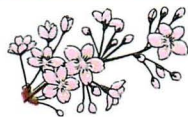

死亡(お悔やみ申し上げます)

住 所	氏 名	年 令	死亡の日
田 窪	丹下セキ	77	1・3
横河原	渡部定男	66	1・7
南野田	東村サハエ	79	1・10
下 林	宮崎博義	53	1・12
田 窪	菅 露子	94	1・12

死亡(お悔やみ申し上げます)

住 所	氏 名	年 令	死亡の日
田 窪	海稲公平	88	1・14
上 村	倉瀬達雄	71	1・14
牛 渕	川端芳子	72	1・17
下 林	野中久光	80	1・18
野田3丁目	西川トミカ	84	1・19
牛 渕	井門義夫	85	1・20
山之内	加藤春美	79	1・20
下 林	井上キシエ	87	1・23
上 村	永野義数	84	1・24
下 林	野中幾雄	72	1・27
田 窪	森川信子	84	1・28
上 村	永野千鶴子	85	1・30
田 窪	松田次郎	82	1・31
下 林	河野新一	90	2・5
下 林	小山晴一	85	2・5
野田1丁目	岡田都恵	78	2・8

町民カレンダー

日曜	行 事 名	と き	と ころ	日曜	行 事 名	と き	と ころ
3月							
	公共施設利用申し込み受け付け(6月分)	9:30~10:00	町 民 会 館	20(月)	祝日のためごみ収集休み		
1(水)	読書会「源氏物語」	13:30~15:30	町 民 会 館		当番医 藤石病院	重信町志津川	☎964-1234
	図書館特別整理期間のため1日から11日まで休館						
2(木)				21(火)			
3(金)				22(水)	粗大ごみ(横河原・田窪団地区以外)		
4(土)					移動図書館車(志津川・西岡・田窪・牛渕・牛渕団地)		
					町立幼稚園卒園式		
	燃やさないごみ(空き缶・金属類、びん・ガラス類)(全地区)			23(木)	心配ごと相談	13:00~15:00	町 民 会 館
	燃やさないごみ(ペットボトル、その他)(横河原区)				移動図書館車(上樋・播磨台・野田・新村・北野田)		
5(日)	粗大ごみ(横河原区)			24(金)	町立小学校卒業式		
	消防出初式	9:00~	川内中学校		移動図書館車(上村・下林・上林)		
	当番医 国立療養所愛媛病院		重信町横河原	25(土)	お話会	14:00~15:00	図 書 館
6(月)	星空教室	19:30~21:30	図 書 館		燃やさないごみ(ペットボトル、その他)(横河原区以外)		
7(火)				26(日)	粗大ごみ(田窪団地区)		
8(水)					廃棄図書交換市		図 書 館
9(木)	行政・心配ごと相談	13:00~15:00	町 民 会 館		当番医 いずみだ眼科	重信町田窪	☎955-0080
10(金)				27(月)			
11(土)				28(火)	移動図書館車(山之内・樋口・横河原)		
	燃やさないごみ(ペットボトル、その他)(横河原区以外)			29(水)			
	重信青少年合唱団定期演奏会	14:00~	町 民 会 館	30(木)			
12(日)	廃棄図書交換市		図 書 館	31(金)	国民健康保険税第10期納期限		
	第22回重信町少年剣道大会	9:00~	トレーニングセンター	4月			
	当番医 増田整形外科		松山市南梅本町	1(土)			
13(月)					燃やさないごみ(空き缶・金属類、びん・ガラス類)(全地区)		
14(火)	移動図書館車(山之内・樋口・横河原)				燃やさないごみ(ペットボトル、その他)(横河原区)		
15(水)	読書会「源氏物語」	13:30~15:30	町 民 会 館	2(日)	粗大ごみ(横河原区)		
	移動図書館車(重信幼稚園)				当番医 池川内科・神経内科	重信町志津川	☎964-7787
16(木)	移動図書館車(拝志小学校)			3(月)	社会保険出張相談所	10:00~16:00	商 工 会 館
	重信中学校卒業式			4(火)			
17(金)	移動図書館車(上林小学校)			5(水)	読書会「源氏物語」	13:30~15:30	町 民 会 館
18(土)				6(木)			
	燃やさないごみ(空き缶・金属類、びん・ガラス類)(全地区)			7(金)	公共施設利用申し込み受け付け(7月分)	9:30~10:00	町 民 会 館
19(日)	燃やさないごみ(ペットボトル、その他)(横河原区)			8(土)	お話会	14:00~15:00	図 書 館
	粗大ごみ(横河原区)			9(日)	燃やさないごみ(ペットボトル、その他)(横河原区以外)		
	当番医 岸本医院		川内町北方	☎966-5670	当番医 中川病院	松山市南梅本町	☎976-7811