

平成12年2月

No.320



# 広報

# し の け づ

- 平成12年成人式 .....2・3
- 税金/Let's English .....4・5
- 読書感想文紹介/シリーズ介護保険制度⑨ .....6・7
- 保健 .....8・9
- コンニチワ○○○デス! .....10
- 新指定文化財紹介 .....11
- シリーズ人権 .....12
- 募金実績報告 .....13
- 情報コーナー .....14
- こんなことあんなこと .....15
- 戸籍の窓・町民カレンダー .....16

### 町の動き(1月1日現在)

世帯数 .....8,173(+ 6)  
 人口 .....22,719(+ 3)  
 男 .....10,866(+ 6)  
 女 .....11,853(- 3)



**寒さなんか  
吹つとばせ!**

(南吉井小学校マラソン大会)

# 20歳

祝日法の改正で、一月の第二月曜日に変更されて初めての「成人の日」となった。○日、町民会館で成人式が行われました。今年の対象者は三二二名で、この日は、二一九名が出席しました。

式典では、和田町長が「政治・経済を中心としたかつてない危機に直面している激動の時代に成人となった皆さんのこれからの人生は、ある意味では皆さんの理想を実現する機会でもあります。二一世紀の我が国を明るくする原動力となられることを期待します。」と祝辞。

そして、記念品贈呈に続き、新成人を代表して、東村公平さんと渡部千絵さんが意見発表を行い、その後江崎博文さんが、「成人式に参列でき



過ぎてみれば愛

東村 公平

まず、感謝。  
二〇歳で二〇〇〇年という記念すべき年の成人式に、こうして意見発表の場を戴けたことをたいへん光栄に思っています。

成人の日を迎えるにあたって、皆さんさまざまな思いがあることでしょう。人生の節目とも言えるこの日、新たな決意も然る事ながら、僕はまず両親に感謝したいと思います。

東京で一人暮らしを始めて二年が経とうとしています。様々な自分を省みる機会を与えられました。なかでも一番に感じていることは、家事の大変さです。これら全部母がしていたのか、それも家族分、と今さらながらに思い知らされました。朝起きて着るものがあつて食べるものがあつて夜寝るところがあつたのは当たり前のことではなく、両親のおかげであつたことを再認識しました。その一人暮らしですら親の支えなくしては成り立たなかつたことでしょう。自分の思う様に進みなさいと、僕の意思を尊重して東京方面の受験と、仕送りを受けて一人暮らしを認めてくれました。理解ある親には、感謝の気持ちが尽きません。

「過ぎてみれば愛だった」と言う言葉を聞いたことがあるでしょう

か。生きてきたこの二〇年間、いや、生まれる前からそれはあつたでしょう、親の愛です。こうして八夕子まで生きてこれたのは、父と母のおかげとしか言い様がありません。両親はその子供の為ならどんな苦勞もいとわず、そこに何の見返りも求めず、無条件に自己を犠牲にしてくれました。その姿勢こそ本物の愛ではないでしょうか。真実の愛は親子の愛だ、それ以外は偽りの愛だ、と聞いていいほど親の愛情は深く尊く、永遠不変のものだと思えます。そしてその愛に感謝しています。だからこそ、僕は両親が悲しむことはできないし、成長した姿を喜んでもらおうと頑張っています。また、そうした親の愛情を一身に受けて育つたので、僕が家庭を持ち子供を授かつた時にも、同じ愛を注いでいきたいと思っています。皆さんも是非、結婚前は純潔貞操を保ち、結婚後は不倫なる愛などに流されず、パートナーを、そして我が子を愛してあげてください。

お父様、お母様、今日、新成人として世界を担う新たな大人の一人となりますが、いくつになつてもあなたの前では子供であります。どうかこれからも親の目で見守っていてください。

最後になりましたが、今日まで導いてくださった恩師を始めとする多くの方々にも改めてお礼を申し上げて、意見発表を終えたいと思います。ありがとうございました。

# 2000年

るまでに慈しみ育ててくれた両親や家族、見守り導いてくれた先生方や地域の方々に感謝の気持ちを伝えたい。過去の事例にとらわれない新しい世の中の動きをいち早く察して生き抜いていくために、これからの人生に目的や目標を掲げて一歩一歩踏み出して行きたい。」と謝辞を述べました。

最後に、県内及び近県のアマチュア音楽家で結成されているドイツシヨナンス・ブラスアンサンブルの記念演奏が行われ、式典は終了しました。

続いて祭典に移り、記念写真撮影と懇談会が行われました。会場は晴れ着やスーツに身を包んだ新成人の熱気で満ちあふれ、懐かしい友人らと談笑する姿など、終始華やいだ雰囲気包まれていました。



記念品贈呈



謝辞を述べる江崎博文さん



いつも輝いて  
渡部 千絵

「二〇〇〇年に二〇歳。なんてめでたいんだろう。それにしてももう二〇歳かあ。」というのが今の私の気持ちです。私の中でハタチ大人という式がなりたっているのですが、果たして私たちは本当の大人になったのでしょうか。

皆さんの中には、大学や短大・専門学校へ通っている人、仕事に就いて働いている人、あるいはすでに家庭を持っている人、主婦業に専念している人もいるかもしれません。

私は今、神戸の大学で体育を専攻しています。高校の時から興味のある分野なので、大変充実した毎日です。大学に入ってから、初めてアルバイトというものを経験しました。フィットネスクラブ、いわゆるエアロビクスやランニングなどができる施設で働いているのですが、来られる方はほとんどといっていい位私よりも年上の方です。健康の為に、ダイエットの為に、お友達に会いに…と目的はさまざまですが、私の持っている知識をフルに活用できる場でもありますし、逆にたくさんのことを教えられるます。時には怒鳴られて泣いてしまつこともありました。が、社会の厳しさというものを痛感し

ました。将来、社会に出たときつと役に立つのだらうと思います。

また、大学に入ってから中学から六年間続けた剣道をやめて、ラクロスという競技を始めました。ラクロスは大変マイナーなスポーツで、知っている方も少ないと思います。棒の先にあみの付いたクロスというのを持って、スカートををはいて走り回っているスポーツです。一見、かわいらしいのですが、かなり激しいスポーツです。

残念ながら私はゴールキーパーというサッカーでいうゴールキーパーをやっています。というわけでかわいいうユニフォームも着ることができず、シユートが体に当たっては、青アザが体中にできます。そんなことまでして何でやっているんだと思うかもしれませんが、私は多分ラクロスが好きなんです。きつとゴールにいる時の私がイチバン輝いていられるんです。

私はいつでも輝いて生きていたいと夢見ているので、自分の人生を義理っぽく生きるのにはちよつともつたないなあと思っています。

現代は人生八〇年といわれています。私たちはまだたったの二〇年しか生きていません。そして、まだまだ大人というには未熟です。この先たくさんの人と出会うでしょう。たくさんのことを吸収して、ゆつくり、焦らず、自分のペースで大人になりたいと思います。ありがとうございました。

# 確定申告

# 2/16

## 申告書は自分で書いてお早めに

平成一一年分の所得税の確定申告が、二月一六日(水)から始まりです。申告・納付期限は、三月一五日(水)です。

申告書は、できるだけ自分で作成し、早めに税務署へ提出して下さい。郵送でも提出できます。

**【確定申告をしなければならない場合】**  
次のような場合は、確定申告をしなければなりません。  
① 事業をしている場合、不動産収入のある場合、土地や建物を売った場合などで、平成一一年中の所得の合計額から、配偶者控除、配偶者特別控除、扶養控除、基礎控除その他の所得控除を差し引き、その金額を基に算出した税額が配当控除額

と定率減税額の合計額を超える場合  
② サラリーマンで、給与の年収が二〇〇万円を超える場合、給与と所得や退職所得以外の所得金額の合計額が一〇万円を超える場合など  
**【税金の還付を受けるために確定申告をする場合】**  
次のような場合は、確定申告をすれば、所得税が還付される場合があります。  
① 給与所得者で、雑損控除や医療費控除などを受けることができる場合

② 給与所得者で、年の途中で退職し、その後就職しなかったために年末調整を受けなかった場合

③ 住宅借入金(取得)等特別控除の適用を受けることができる場合など(年末調整で住宅取得等特別控除の適用を受けた場合を除く)

この還付を受けるための申告書は、二月一五日以前でも提出することができます。  
なお、給与所得や退職所得以外の所得金額の合計額が二〇万円以下であるなどのため、確定申告をする必要のな

い人でも、還付を受けるために確定申告をする場合には、給与所得や退職所得以外の所得についても併せて申告しなければなりません。  
申告書の書き方など、分かりにくい点がありましたら、お気軽に税務署や税務相談室にご相談下さい。

松山税務署  
☎九四一―九二二

松山税務相談室  
☎九四六―四五八九

### 町県民税の申告相談

町県民税の申告書は、平成11年中の所得を平成12年1月1日に居住していた市町村に3月15日までに申告しなければなりません。

申告書を正しく記入していただくために、次の日程表のとおり、職員が相談に応じますので受付時間内にお越し下さい。

なお、所得税の確定申告をされた方は、町県民税の申告をする必要はありません。

#### 日程表(受付時間/午前9時~午後3時)

| 相談日 | 指定地区                | 相談場所          |
|-----|---------------------|---------------|
| 2月  | 21月 志津川             | 重信町農村環境改善センター |
|     | 22火 田窪北             |               |
|     | 23水 田窪南             |               |
|     | 24木 見奈良             |               |
|     | 25金 山之内・樋口          | JAえひめ中央北吉井支所  |
|     | 28月 横河原             |               |
|     | 29火 西岡              |               |
| 3月  | 1水 牛淵               | JAえひめ中央南吉井支所  |
|     | 2木 牛淵団地・播磨台・野田      |               |
|     | 3金 南野田・北野田          |               |
|     | 6月 下林               | JAえひめ中央拝志支所   |
|     | 7火 上林               |               |
|     | 8水 上村・拝志予備日         | 重信町農村環境改善センター |
|     | 9木 予備日              |               |
|     | 10金 (指定日に相談できなかった人) |               |
| 13月 |                     |               |
| 14火 |                     |               |
| 15水 |                     |               |

### 2月の納税

固定資産税 第4期  
国民健康保険税 第9期  
納税期限 2月29日(火)

| 場所                             | 期間       | 受付時間                              | 内容                                |
|--------------------------------|----------|-----------------------------------|-----------------------------------|
| 重信町農村環境改善センター                  | 2月17日(水) | 午前9時~11時                          | 所得税・消費税・消費増税の申告書類作成指導※申告書は記載済みです。 |
|                                | 2月18日(木) | 午後1時~4時<br>※時間、担当者、地域などの指定はありません。 |                                   |
| 松山税務署<br>(松山市若草町4-3<br>若草合同庁舎) | 2月16日(水) | から<br>3月15日(水)                    |                                   |
|                                |          |                                   |                                   |

税務署では確定申告書、収支内訳書など提出書類について、「確定申告の手引き」等を参考に、ご自分で作成し郵送で提出されることを推進しています。  
また、ご自分で作成される方のために、次の日程で記載方法のアドバイスをを行います。

# 平成11年度 重信町臨時職員採用試験案内

平成一一年度重信町臨時職員採用試験  
を次のとおり行います。

## 採用予定人員

臨時事務職・臨時保育士・臨時教諭 各若干名  
体育館管理人 一名

## 受験資格

臨時事務職・体育館管理人  
高校卒業程度の学力を有する者。  
六五歳までの健康な者。  
臨時保育士・臨時教諭  
資格を有する者又は、平成一一年三月末日  
までに資格を取得する見込みの者。

## 試験の日時及び内容

日時 平成一一年二月二十八日(月)午前九時から  
場所 重信町町民会館  
試験の内容 作文・面接  
合格発表 三月上旬

## 受付期間

平成一一年二月一日(火)から二月二日(月)まで  
の執務時間中(月曜日から金曜日までの午前  
八時三〇分から午後五時一五分まで)

## 受験手続

臨時事務職・体育館管理人  
次の書類に必要事項を記入し、総務課まで  
提出すること。(郵送については、二月二  
日必着のこと)

・履歴書(写真貼付)

・履歴書(写真貼付)

臨時保育士・臨時教諭  
次の書類に必要事項を記入し、総務課まで  
提出して下さい。(郵送については、二月  
二日必着のこと)

・履歴書(写真貼付)

・資格又は免許(見込み)証明書

## その他

詳しいことは、重信町役場 総務課総務係に  
問い合わせ下さい。

☎九六四二〇〇一〇〇一(代)

## English-English-English-English-English- ジョージ先生の

### George's Winter Vacation In Thailand



In the evening of the December 23rd I arrived in Bangkok. Bangkok is a big, busy city with many beautiful Temples and Palaces. But I stayed only one night in Bangkok because on December 24th I flew down to Ko Samui.

Ko Samui is the largest Island in the South East of Thailand. It is a beautiful Island with white beaches and palm trees and clear, warm water. It is a perfect place for a quiet, relaxing holiday.

With me were nine friends from Matsuyama. There are all English teachers like me. Unfortunately every hotel in Ko Samui was nearly full. This was because many people had come from Europe, America and Japan to celebrate New

Years on Ko Samui. So we had to share three rooms between 10 people. But everybody was happy because it was Christmas and New Years. On New Years Eve everybody went on to the beach to celebrate the New Year.

After New Years Day we all relaxed for a few days. We went to see Thai Boxing, went Jet skiing and some of my freinds rode elephants. It was a great holiday.

12月23日の夕方、私はバンコクに到着しました。バンコクは大きく、にぎやかな街で多くの美しいお寺や宮殿があります。しかし、バンコクに滞在したのは1日だけで、24日にはサムイ島へと飛び立ちました。

サムイ島は、タイの南東に位置するタイで一番大きな島です。大変美しい島で、白浜と椰子の木に囲まれ、水は温かく澄んでいます。静かに、くつろいだ休日を過ごすのに最適な場所です。

私は、松山から9人の友達と一緒に行きました。みんな私と同じ英語教師です。

あいにく、サムイ島のホテルはほぼ満員でした。なぜなら、とても多くの方がヨーロッパ、アメリカ、日本等から新年をサムイ島で祝うために来ていたからです。そのため、私たちは3

部屋に分かれなければなりませんでした。クリスマスと新年を迎えることができ、とても幸せでした。

大晦日はみんなでビーチへ行き、新年を祝いました。その後、2~3日滞在しくつろぎました。私たちは、ムエタイ(タイ式キックボクシング)を見に行ったり、ジェットスキーをしたり、何人かは象に乗ったりしました。大変素晴らしい休日を過ごすことができました。



タイでお正月(左がジョージ)

楽々 JAMES!!

English-English-English

平成一一年度読書週間の記念事業として、感想文を募集いたしましたところ多数の応募がありました。

その中で、次の方々の特選を受賞されました。おめでとうございませう。

◎南吉井小学校

●かしわあやの(二年)

「さっちゃんのまほうの手」

◎南吉井小学校

●河内陽介(五年)

「ヨースケくん」

◎重信中学校

●矢田部啓(二年)

「鼻」

今回は、かしわさんの感想文をご紹介します。

## 作品講評

小学校二年生らしい、かわいい文章の中に温かさが満ちている読書感想文です。心動かされたところの感想が、しっかりと書かれ、また、この本を読んで学んだことを今後の自分に活かしたい内容も具体的にはっきり書かれています。

## 「さっちゃんのまほうの手」

### 南吉井小二年 かしわ あやの

この本を読んで、わたしは、しあわせなんだなと思いました。それは、おかあさんのおなかの中で、びょうきやけがをしないで、生まれてくれたからです。さっちゃんは、おなかの中でけがをして、手がありません。右手に5つのゆびがないのです。「ねえどうしてゆびがないの。」

かしてしまうのか、まだだれにもわからないのよ。」と、ママがいました。わたしは、はやくびょういんの先生にけんきゆうをしてもらって、おなかのなかでけがをしないように、してほしいと思います。そうしたら、せかいじゅうの、さっちゃんみたいな人が、かなし

す。さっちゃんみたいなひとみんなとおなじにしたいんだと思います。トランプとかするときもじょうずにつかって、やってるんだと思います。わたしが、おなかのなかにいるときとうさんが耳をあてているときに、わたしが、あしでとうさんの耳をけつていたそうです。わたしのいえにあかちゃんのころのビデオがあります。わたしのいえに、1人かそくがふえました。6月15日に生まれました。こんどのいもうとは、けがをしないで生まれてきました。わたしは、二人のいもうとに、おなじようにして、かなしいおもいや、いやなおもいをさせないようにしたいと思います。そして、せかいじゅうのさっちゃんみたいな人の気もちも考えながら、たすけてあげられる人になりたいです。

「やちこはね、おかあさんのおなかの中で、はじめ、ちいさなちいさないのちのつぶだつたの。そのいのちのつぶがだんだんおおきくなって、手や足やしんぞうができてきて人げんの体になっていくの。でもさちこは、そのときに、おなかのなかでけがをしてしまって、ゆびだけどうしてもできなかつたの。どうしておなかのなかでけがな

いおもいを、しなくてすむからです。わたしのいもうとのえりのも、おなかのなかでけがをしてしまいました。それで、顔に赤いあざがあります。いまは、レーザーにいき、なおしてもらっています。はりみたいなもので、つつくからいつもないてま

さっちゃんこれからもがんばってね。おうえんしています。さっちゃんのはなしをおしえてくれて、ありがとう。」



## 要介護認定の申請はお済みですか？

今年4月からの介護保険制度スタートに先立ち、昨年10月から始まった要介護認定は、平成11年12月末で348名の方が申請をされ、287名の方の認定が行われています。

現在、寝たきりや痴呆などで自宅や施設で介護を受けている方で、平成12年4月以降も引き続き介護サービスの利用を予定されている方、または、新たに介護サービスを利用しようとする方は要介護認定が必要です。申請受付の期限日は特にありませんが、申請から認定結果通知がお手元に届くまでに約1ヶ月ほどかかりますので、早めに申請を済ませられることをおすすめします。

なお、申請方法などについてわからないことがある場合は、役場保険年金課介護保険係(☎964-2001代)内551・552)まで、お問い合わせください。

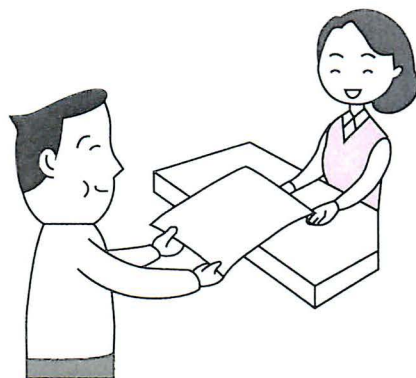

## 介護サービスを受けるには、ケアプランの作成が必要です。

要介護認定申請の結果、要支援または要介護と認定された方は、今年4月以降、要介護度に応じた介護保険のサービスを受けることができます。しかし、サービスを受けるには、どんなサービスをどのくらい受けるかについて、ケアプラン(介護サービス計画)を立てなければなりません。

ケアプランは、本人や家族で作成することもできますが、その際には適切なサービスの組み合わせを考えたり、利用する施設との連絡調整を行ったりしなければなりませんのでかなり煩雑な手続きとなります。そこでケアプランの作成については、ケアマネジャー(介護支援専門員)を配置し、

県から指定を受けた居宅介護支援事業者(指定居宅介護支援事業者)をご自分で選択した上で、その事業者にケアプランの作成を依頼されることをおすすめします。

また、ケアプランの作成を居宅介護支援事業者に依頼される方は、要支援または要介護と認定された方に対してお送りする「居宅サービス計画作成依頼届出書」に、必要事項を記入の上、役場保険年金課介護保険係まで必ずご提出ください。

なお、指定居宅介護支援事業者にケアプランの作成を依頼した場合の利用者負担はありません。

## 年金Q&A

### 基礎年金番号は今までの年金手帳の番号とどう違うのでしょうか？

すべての公的年金制度に共通した番号です。

基礎年金番号が実施される前は、それぞれの公的年金制度ごとに年金番号が定められ、加入者の記録管理も制度ごとに行っていました。そのため、転職や退職などで加入制度が変わると年金番号も変わるので、各制度を通じて加入記録を把握することが困難になっていました。

基礎年金番号はすべての公的年金制度に共通した番号であり、加入者が一生を通じて所有するものです。これによって、加入制度が変わっても各制度の加入記録は一つの番号で整理されるので、年金の手続きや支払いがスムーズかつ正確に行えるようになります。

実施前から国民年金に加入している方にはすでに基礎年金番号通知書をお送りしていますので、大切に保管してください。また、20歳になって加入する方には基礎年金番号が記載された年金手帳をお渡ししています。



アレルギーの原因となる花粉が飛び散る時期  
(開花時期の目安)

| 植物名      | 月       |
|----------|---------|
| スギ       | 2 3 4   |
| ヒノキ      | 3 4     |
| ハンノキ     | 2 3 4   |
| ヤシャブシ    | 2 3 4   |
| クヌギ      | 4 5 6 7 |
| スズメノテッポウ | 4 5     |
| カモガヤ     | 5 6     |
| オオアワガエリ  | 5 6 7   |
| イネ       | 7 8     |
| ブタクサ     | 8 9     |
| クワモドキ    | 8 9     |
| ヨモギ      | 9 10    |
| カナムグラ    | 9 10    |

花粉が原因であるアレルギーの病気を花粉症といいますが、花粉症の症状の多くは、目のかゆみやくしゃみのように目や鼻に表れます。これらの症状で悩んでいる方は全国平均で約五人に一人といわれ、増加の傾向にあります。

花粉は、風によって広がるものと虫によって広がるものがあり、前者の代表的なものがスギやイネ科の植物で、花粉症の主な原因になります。また、重信町ではいちごの栽培がさかんなため、虫によって広がるいちごの花科の方もみられます。花粉症の予防で一番大切なことは、原因となる花粉の種類を知ることです。そして、その花粉が飛び散る時期は、特にうがい、洗顔、鼻洗や湿らせたマスクを着用したりし、予防に努めましょう。

花粉が原因であるアレルギーの病気を花粉症といいますが、花粉症の症状の多くは、目のかゆみやくしゃみのように目や鼻に表れます。これらの症状で悩んでいる方は全国平均で約五人に一人といわれ、増加の傾向にあります。



つらい季節がやってきた  
**花粉症**

健康改善教室 第九四一四一七〇  
多数の参加を待っています  
**肝臓病と痛風**  
一番大切なものを表すのに「肝心かなめ」というように肝臓は人体のかなめといえる働きをしています。今回は、肝臓病(ウイルス性肝炎・脂肪肝・アルコール性肝炎)と痛風について詳しくお話しします。肝臓病や痛風予防の生活は、ほかの生活習慣病予防にもつながります。  
とき 三月一〇日(金)  
午後一時三〇分～三時  
ところ 町民会館  
講師 愛媛大学 医学部 産婦人科医師  
申し込み締め切り 三月一七日(金)

女性健康づくり  
(四〇歳からの気になる症状)  
病氣といつほどではないけど、なんとなく体調がすべれないという女性には少なくありません。女性特有の体のトラブルは個人差が大きく、人にも相談しにくいものです。今回は、四〇歳からの気になる症状について、わかりやすくお話をします。  
とき 三月二三日(木)  
午後一時三〇分～三時  
ところ 町民会館 二階  
講師 愛媛大学 医学部  
産婦人科医師  
申し込み締め切り 三月一七日(金)

健康改善教室 第九四一四一七〇  
多数の参加を待っています  
**肝臓病と痛風**  
一番大切なものを表すのに「肝心かなめ」というように肝臓は人体のかなめといえる働きをしています。今回は、肝臓病(ウイルス性肝炎・脂肪肝・アルコール性肝炎)と痛風について詳しくお話しします。肝臓病や痛風予防の生活は、ほかの生活習慣病予防にもつながります。  
とき 三月一〇日(金)  
午後一時三〇分～三時  
ところ 町民会館  
講師 愛媛大学 医学部 第三内科 助教 堀池典生先生  
申し込み締め切り 三月三日(金)

☆今月の保健日程☆

〈母子保健〉

| と き   | 事業名        | 対象                   | 受付時間         | ところ    |
|-------|------------|----------------------|--------------|--------|
| 2月    | 4・25日(金)   | 育児相談教室ーピカピカくらぶ       | 9:30~11:00   | 町民会館   |
|       | 9日(火)      | 離乳食学級ーピヨちゃんのはじめてのお食事 | H11年10月・11月生 | 町民会館   |
|       | 15日(火)     | 3歳児健康診査              | H8年7月・8月生    | 町民会館   |
|       | 16日(水)     | 10ヵ月児乳児相談            | H11年4月生      | 町民会館   |
|       | 16日(水)     | 4ヵ月児健康診査             | H11年9月生      | 町民会館   |
| 3月    | 18日(金)     | 育児相談教室ーくまさん教室        | 9:30~11:00   | 南吉井保育所 |
|       | 3・17日(金)   | 育児相談教室ーくまさん教室        | 9:30~11:00   | 南吉井保育所 |
| 8日(火) | 1歳6ヵ月児健康診査 | H10年7月・8月生           | 13:30~14:30  | 町民会館   |

〈老・成人〉 対象はすべて住民

①健康相談

| と き | 事業名                  | 開催時間                  | ところ               |
|-----|----------------------|-----------------------|-------------------|
| 2月  | 8日(火)                | いきいき健康相談(要予約964-4170) | 15:00~17:00 訪問等   |
|     | 4・18日(金)             | 健康生活相談                | 9:00~11:00 役場保健婦室 |
|     | 21日(月)・22日(火)・23日(水) | 巡回健康相談                | 詳細は保健婦まで 各地区      |
|     | 25日(金)               | 栄養相談(要予約964-4170)     | 9:00~11:00 町民会館   |
| 3月  | 3・17日(金)             | 健康生活相談                | 9:00~11:00 役場保健婦室 |
|     | 7日(火)                | いきいき健康相談              | 15:00~17:00 訪問等   |



②健康教育

| と き | 事業名    | 開催時間                    | ところ              |
|-----|--------|-------------------------|------------------|
| 2月  | 10日(水) | 健康改善教室⑨<br>「骨粗しょう症の予防」  | 13:30~15:00 町民会館 |
| 3月  | 10日(金) | 健康改善教室⑩<br>「肝臓病と痛風について」 |                  |
| 3月  | 23日(木) | 健康改善教室⑪<br>「女性の健康づくり」   |                  |

③機能訓練(リハビリ)

| と き | 事業名      | 開催時間   | ところ              |
|-----|----------|--------|------------------|
| 2月  | 7・21日(月) | リハビリ教室 | 13:30~15:30 町民会館 |
| 3月  | 6・27日(月) |        |                  |



# わが家の食卓コンクール入賞

## 杉本ゆり子さん(重信町食生活改善推進員)

牛乳・乳製品は、飽食といわれる今日の食生活の中で特に不足気味なカルシウムの供給源です。その牛乳・乳製品を日常の食生活に上手にとり入れようと「健康づくりわが家の食卓コンクール」が、日本食生活協会主催により昨年一二月に行われました。

重信町からは食生活改善推進員の杉本ゆり子さん(見奈良)が「高野グラタン キャロットソース仕立て」を応募、県審査で見事入賞しました。

「口頃よく使う食材ばかり」

## 高野グラタン キャロットソース仕立て



〔材料(4人分)〕 (1人あたりエネルギー493キロカロリー)

|        |        |       |       |
|--------|--------|-------|-------|
| 高野豆腐   | 2枚     | 生しいたけ | 4枚    |
| 牛乳     | 200cc  | 人参    | 1/2本  |
| 砂糖     | 大さじ2   | バター   | 大さじ2  |
| みりん    | 大さじ2/3 | 小麦粉   | 大さじ6  |
| 薄口しょうゆ | 大さじ2/3 | 牛乳    | 200cc |
| 塩      | 小さじ1/5 | 塩     | 少々    |
| じゃがいも  | 2個     | こしょう  | 少々    |
| 人参     | 1/3本   | マーガリン | 大さじ1  |
| 牛乳     | 200cc  | チーズ   | 100g  |
| プロッコリー | 1/2房   | かにかま  | 80g   |
| 玉ねぎ    | 1個     |       |       |

### 〔作り方〕

- ①高野豆腐をAで煮る。
- ②じゃがいも・人参を1cmに切り牛乳で煮る。
- ③プロッコリーは茹でて玉ねぎ・生しいたけは薄切りにする。
- ④人参をすりおろす。
- ⑤フライパンを熱しバターを入れて玉ねぎ・生しいたけを炒める。
- ⑥⑤に①②を入れて小麦粉をふり入れ軽く炒め牛乳を加えてとろみがついたらプロッコリーと④を入れ、塩・こしょうで味を整える。
- ⑦グラタン皿にマーガリンを塗り⑥を入れて1cmに切ったかにかまとチーズをのせ250℃のオーブンで約10分間こんがり焼く。

「重信町食生活改善推進員」私達は「私たちの健康は私たちの手で」をスローガンに栄養・運動・休養の健康づくりを推進するボランティア組織です。

主な活動としては月一回生活習慣病予防について学習し、地域で調理実習を含めた講習会を開催しています。

役場管理栄養士

☎九六四一四一七〇

## 平成12年度 交通災害共済加入申し込み

市町村交通災害共済は不幸にして交通災害を受けたとき、少額の掛金で見舞金を受け取る事ができる制度です。

車を運転される方はもちろん、特にお年寄り・お子さんを含め家族そろって加入されますようおすすめます。

### 加入資格

重信町に住民票のある方(平成一二年四月一日現在)

但し、学生等で重信町に住民票がない方でも扶養義務者が加入される場合は加入できます。

### 共済掛金

一般 六〇〇円  
(昭和六〇年四月一日生以前)

中学生以下 一五〇円  
(昭和六〇年四月一日生以降)  
※平成一二年三月に卒業の中学生は一般扱いになります。

共済期間  
平成一二年四月一日から平成一三年三月三十一日まで  
中途加入の場合は、掛金納入の翌日から平成一三年三月三十一日まで

自治区の各組長、または役場福祉課で受け付けます。

平成一二年四月一日以後の事故に対する見舞金の請求期限は、災害を受けた日の翌日から二年以内です。

## 災害見舞金

加入者であれば日本国内どこで起きた交通事故にも適用されます。

| 等級 | 災害の程度                    | 金額     |
|----|--------------------------|--------|
| 1  | 死亡                       | 100万円  |
| 2  | 医師の治療実日数<br>360日以上       | 20万円   |
| 3  | 医師の治療実日数<br>180日以上360日未満 | 17万5千円 |
| 4  | 医師の治療実日数<br>96日以上180日未満  | 15万円   |
| 5  | 医師の治療実日数<br>80日以上98日未満   | 12万5千円 |
| 6  | 医師の治療実日数<br>64日以上80日未満   | 10万円   |
| 7  | 医師の治療実日数<br>48日以上64日未満   | 7万5千円  |
| 8  | 医師の治療実日数<br>32日以上48日未満   | 5万円    |
| 9  | 医師の治療実日数<br>16日以上32日未満   | 3万円    |
| 10 | 医師の治療実日数<br>7日以上16日未満    | 1万円    |

# コンニチワ○○○デス



## 重信キッカーズ

今年はおリンピックイヤーですね。シドニーで中田選手等、日本代表の活躍が期待されています。

スポーツ少年団紹介第二回は、未来の日本代表を育てるサッカークラブです。



町内のサッカー大好き少年が集まって、やさしいコーチの指導の下、のびのびと活動しています。

現在、松山東部・東温地区で作るドーナツリーグ(今年度三位)を中心に様々なゲームを行っています。

外で思いきり体を動かしてみるって楽しいですよ。

練習日 毎週土曜日

午後二時～

(第二・四土曜は午前中)

練習場所

重信町緑地公園グラウンド

参加対象

小学校三年～六年生

問い合わせ先

スポ少協議会

☎九六四一―一五〇〇

キッカーズ事務局(渡部)

☎九六四一―八二六一

## 郷土史講座

とき 三月五日(日)

午後一時三〇分～

ところ 町民会館三階 会議室

講師 県生涯学習推進講師

高橋大蔵先生

演題 「郷土の奇塔の造塔趣旨と現代的意義」

聴講料 無料

どなたでも聴講できます。

主催 重信町教育委員会

重信史談会



## 囲碁日曜会

とき 三月五日(日)

午前九時～午後四時半

ところ 町民会館一階 娯楽室

主催 町文化協会囲碁教室

問い合わせ先 山内 博

☎九六四一―九五二八

## 歴民二月の展示

### 第二〇〇回ロビー展

「へえーなんで」と、思わず声が出る、日本伝統の折り紙の技術を使って二〇〇種近くの動物たちを表現した展示です。

月ごとに次々と展示替えをしながら紹介します。

作者は横河原の宮内さん。

名付けて「立体折紙」

レパートリーは、ピカチュウから干支にちなんだドラゴンまで幅広く取り組まれているのが特徴でしょうか。

呆れるばかりの多種多様なアニメル劇場のお目見えです。

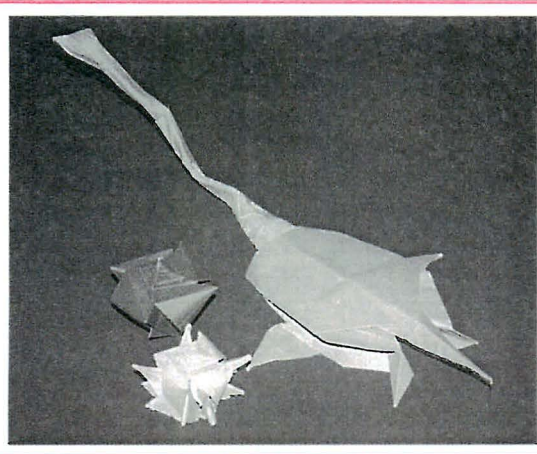

二月の休館日

7・11・14・20・21・28・29日

★400歳駅伝・健康マラソン大会参加者募集! 2月6日(日) 8:30～ 総合公園多目的グラウンド★

山之内・麓組の椿から始まった新指定文化財の紹介を、下林助兼三奈良神社の大櫨(おおくぬぎ)で締めます。

## 大樹あり・鎮守の杜・緑あふれて

### 祀る方は上流から

拜志大橋を南へ渡ると、J Aカントリーの大きな姿が迫ってきます。交差点を左に折れると、川側にこじんまりとした杜。

その中に、下林上の集落と見奈良の人々の氏神、三奈良神社があります。

むかし昔、重信川の上流から流れてきたご神体を見奈良の人が見付けて伺うと、「川向こうの森に

宮居を建てよ」とのお告げがあり造営された、そんな伝承が残るお宮です。**幾度かの水難**

それから幾度かの水難があつた伝えや記録は残っていますが、かつては、マツ・ケヤキ・ク

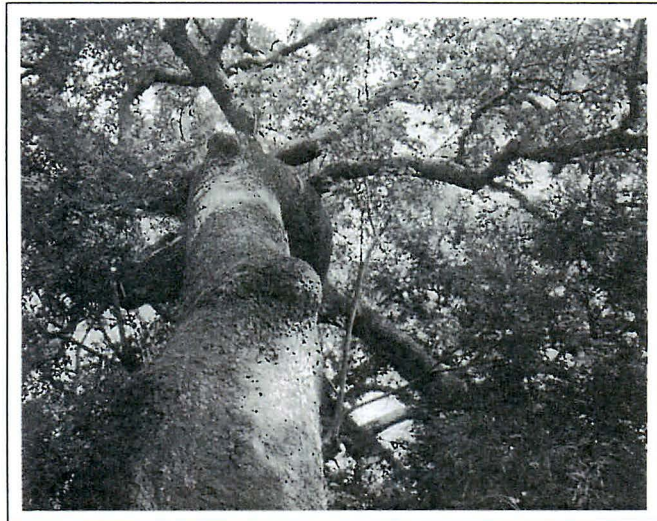

クヌギを見上げる (写真 和田章さん)

スノキ、そしてこのクヌギと大樹二〇数本があつたのが、残念なことに、多くは落雷などで枯れ、このクヌギだけが残つたとか。マツやクヌギは、牛蒡根とかで根が地中深くとどくので、水害などがあつても残ることが多いと聞きます。社の重信川岸に回ると、なかなかの石組。

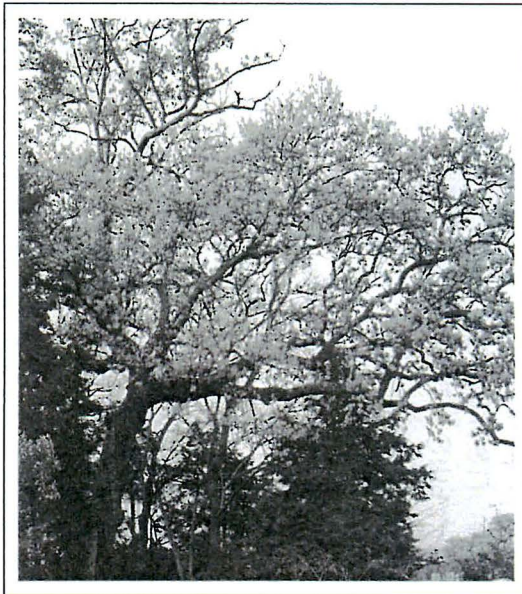

### その樹容

樹高一九呎・枝張り東西二〇呎・南北一九呎・目通り三呎一吋・樹齡推定一三〇年。

### 重信川流域の木々

かつてはクヌギ・アベマキ・コナラ・アカマツなどの林が見奈良を中心に広がっていました。今では横河原の国立療養所愛媛病院の一部や県立東温高校内の東、そしてその南の伊予鉄道線路沿いに、高原鉄道の風情といえる光景が僅かに残るのみ。しかし、残念ですが三奈良神社のクヌギほどの大木は見当りません。彼は、以前の重信平地部の景観を象徴する存在とも言えるのではないのでしょうか。

### 樹と碑のある光景

根元から一呎五〇センチほどまでは空洞。だが樹勢は旺盛。クヌギの手前に、民俗学の大先輩柳田国男の手紙文と、歌人・詩人であり民俗学者でもあつた折口信夫(釈 超空)の歌碑が立ち、自然と文学の交錯した小空間があります。新緑のころ訪ねられては…。

## できました。重信町の文化財と史跡 第2集

町指定の文化財に発掘品・伝統芸能・中世山城の紹介を加えた新しい本ができています。

### 重信町の文化財と史跡

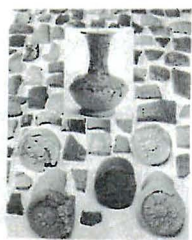

ご入用の方には、図書館三階の歴史民俗資料館で無料でお渡しできます。

また他館の紹介リーフの用意、各展示室は、どこかが新しい展示になるよう、努力しています。

## 障害者と人権

### 取り除こう様々な障壁

# 人権

今回は、障害者問題について、「自立と共生」という、基本的な問題について考えました。障害に対する価値観の転換の大切さと、障害者に対する偏見と差別の克服の大切さをご理解いただけたでしょうか。

今回は、このことについてより具体的に考え、理解を深めていただきたいと思います。世界保健機関(WHO)は、障害を次の三つのレベルで分類しています。

#### (1) 機能障害

人間の体の器官の変調のことで、目が見えないとか、手足が動かないとか、知的な障害があるとかいった状態をいいます。

#### (2) 能力低下

機能障害の結果として、食事・排泄・入浴などの日常生活の動作や、「コミュニケーション」などに支障をきたしている状態をいいます。

#### (3) 社会的不利

機能障害や能力低下の結果として、一般の人々が享受している様々な社会生活や活動への参加が、保障されていない状態をいいます。

#### (1) 物理的な障壁

歩道と車道の段差、公共施設の階段、身障者用トイレの不備等

#### (2) 制度的な障壁

入学、就職、資格試験等で、障害のあることが欠格の事由となること等

#### (3) 文化・情報面の障壁

視覚障害者のための点字図書、聴覚障害者のための手話や字幕付きテレビ放送等の不足

#### (4) 意識上の障壁

無知や無関心、差別や偏見等  
この四つの障壁の中でも、とりわけ障害者に対する社会の人々の偏見や差別的なまなざしという(4)「意識上の障壁」をどのように解決していくかが、私たち全てにとって最も重要な課題といえるでしょう。  
およそ五〇〇万人と推計されている障害者と「共に生きる」社会の実現のため、これらの障壁を取り除く地道な活動を続けていきたいものです。

## 子供をもっともっと知るために

重信町いじめ・不登校問題連絡会議

### 第二回会議から

二月一四日、平成一一年度児童生徒健全育成交流者会議からの提言などをもちに、

学校・家庭・地域社会・関係諸機関が連携した、いじめ・不登校・非行問題等への具体的な対応やこれまでの実践について協議しました。その主な内容をご紹介します。

〈望ましい家庭づくりのため〉  
に、親たちにとのように働きかけたか。

- ホットタイム(新聞)の発行：一か月に一回、身近な話題から発信し、自分自身への問いかけとしている。
- 第二・四週に子どもたちと保護者で清掃活動をしている。

- 大人同士のふれあいを大切にし、たくさんの人にかかわり情報発信をする。
- 子どもとのスキンシップを図り、親の愛情が感じられる家庭づくりをする。

〈地域の子どもの活動の場となるために、どのように働きかけてきたか。〉

- 区の行事をとおし、しつけ声かけ運動を展開している。
- 祭り、獅子舞、どんど焼き、区の運動会、盆踊り、クリン運動などへの参加をPTAと連携しながら、伝統行事の継承や社会性を育成している。

〈気軽に子どもたちと友達になる。〉

- 子どもと話し合う機会が少ないのが残念、遊び場に姿が見えない。
- 帰宅すると、父親は酒を飲んでいられるため、対話がうまくできない。
- 電車の中などでのマナーが気になる。
- 竹とんぼやお手玉、しめ縄飾り、たこくりなどをとおして温かい交流をしている。

- 教師は、熱意を持ってかわり続ける。
- さらに、地域を挙げて声かけ運動を広げ、情報交換や連携を密にする。

―ほのほとした明るい話題をより多く期待します―

# 社会福祉協議会全戸会員制

会費実績表 (円)

| 地区名   | 実績額       |
|-------|-----------|
| 山之内   | 28,200    |
| 樋口    | 87,900    |
| 横河原   | 155,400   |
| 志津川   | 227,700   |
| 西岡    | 74,100    |
| 見奈良   | 130,500   |
| 田窪    | 213,300   |
| 田窪団地  | 57,000    |
| 牛淵    | 112,200   |
| 牛淵団地  | 136,500   |
| 播磨台団地 | 34,800    |
| 上樋    | 38,400    |
| 南野田   | 44,400    |
| 北野田   | 104,700   |
| 北野台団地 | 18,300    |
| 新村    | 45,600    |
| 上林    | 69,600    |
| 下林    | 99,300    |
| 上村    | 39,000    |
| 合計    | 1,716,900 |

平成一一年度重信町社会福祉協議会全戸会員制の実施にあたっては、町民の皆様のご協力により、七一六、九〇〇円の会費をお納めいただきました。この会費の三分の一は地域福祉の増進のため各地区に配布し、残り三分の二は社会福祉協議会に充てます。皆様のご協力に感謝するとともに、その実績を報告いたします。

# 共同募金

募金実績表 (円)

| 地区名       | 実績額       |
|-----------|-----------|
| 山之内       | 38,600    |
| 樋口        | 124,200   |
| 横河原       | 208,800   |
| 志津川       | 352,650   |
| 西岡        | 101,700   |
| 見奈良       | 174,500   |
| 田窪        | 290,200   |
| 田窪団地      | 76,400    |
| 牛淵        | 154,500   |
| 牛淵団地      | 177,800   |
| 播磨台団地     | 36,000    |
| 上樋        | 50,800    |
| 南野田       | 70,710    |
| 北野田       | 140,100   |
| 北野台団地     | 20,000    |
| 新村        | 63,750    |
| 上林        | 88,700    |
| 下林        | 130,000   |
| 上村        | 61,300    |
| 小計        | 2,360,710 |
| 職域募金      | 582,992   |
| 法人募金      | 554,000   |
| テレホンカード募金 | 132,000   |
| 学校募金      | 86,785    |
| 募金箱       | 58,874    |
| 預金利息      | 636       |
| 合計        | 3,775,997 |

平成一一年度共同募金運動は、皆様の温かい善意により、各地区、職域、会社、学校等で総額三、七七五、九九七円の募金をお寄せいただきました。この運動に寄せられた募金は、地域福祉の増進や社会福祉施設の整備などに使われます。また、今後もお一層のご協力をお願い申し上げます。

募金実績表 (円)

| 地区名 | 実績額     | 地区名   | 実績額    | 地区名   | 実績額       |
|-----|---------|-------|--------|-------|-----------|
| 山之内 | 19,200  | 田窪団地  | 38,000 | 北野台団地 | 12,200    |
| 樋口  | 58,600  | 牛淵    | 74,600 | 新村    | 30,400    |
| 横河原 | 103,600 | 牛淵団地  | 91,200 | 上林    | 46,700    |
| 志津川 | 146,000 | 播磨台団地 | 22,000 | 下林    | 67,300    |
| 西岡  | 49,200  | 上樋    | 25,600 | 上村    | 26,000    |
| 見奈良 | 87,000  | 南野田   | 29,600 | 預金利息  | 119       |
| 田窪  | 142,200 | 北野田   | 69,800 |       |           |
|     |         |       |        | 合計    | 1,139,319 |

配分実績表 (円)

| 配分項目                | 配分金額      |
|---------------------|-----------|
| 寝たきりの高齢者・生活に困っている方へ | 690,000   |
| 施設に入所されている方へ        | 304,100   |
| 次年度共同募金一般配分充当金      | 65,475    |
| 募金事務費               | 79,744    |
| 合計                  | 1,139,319 |

昨年一二月より実施しました平成一一年度歳末たすけあい運動は、町民の皆様のご厚情とご理解に深く感謝するとともに、「募金を大事に使うこと」を使命に努めていきます。

## 歳末たすけあい運動

## 児童手当制度

役場福祉課

☎964-2001(代) 内線255

児童手当は、3歳未満の児童を養育している人に支給されます。

手当の額は、第1子及び2子については月額5,000円、第3子以降については月額10,000円となっています。

認定請求の届出をした翌月から支給され、支給事由の消滅した日の月分で終わります。

原則として手当は、毎年2月・6月・10月に、それぞれの前月分までが支給されます。

ただし、所得が一定額以上ある場合は、所得制限により児童手当は支給されません。

認定請求は随時受け付けています。  
◎公務員の方は、勤務先で手続きをして下さい。

## 年金相談所開設

役場保険年金課

☎964-2001(代) 内線253

松山東社会保険事務所の職員による年金相談所を開設します。

とき 2月23日(水)

午前9時30分～午後6時

ところ 重信町役場

別館2階第4会議室

※年金番号がわかるものがありましたらご持参下さい。



## 交通事故の発生状況

松山南交通安全協会

☎958-6558

平成12年1月10日現在

|    | 本年 | 昨年比 |
|----|----|-----|
| 発生 | 35 | +11 |
| 死者 | 0  | -2  |
| 傷者 | 36 | +3  |

(松山南警察署管内)

- よく見る、ゆっくり走る、止まって確認
- シートベルト、チャイルドシート完全着用を
- 今年こそ挑戦! 死亡事故ゼロ

## 水道管の凍結防止

役場水道課

☎964-2001(代) 内線332

これから寒さが一段と厳しくなります。気温が氷点下になると、水が凍って出なくなったり水道管が破裂したりします。水道管にも防寒対策をしておきましょう。

〈凍結の予防〉

屋外でむき出しの水道管や温水器の配管、バルブ部分に保温チューブ(市販されています。)や布などを巻いて防寒しましょう。

〈水が出なくなったら〉

自然に溶けるのを待つか、凍った部分にタオルを巻いてぬるま湯をゆっくりかけて下さい。急に熱湯をかけると、水道管が破裂することがあります。

〈破裂した場合は〉

メーターボックス内の元栓を閉め、水を止めてから最寄りの指定工事業者か、重信町管工事業協同組合(☎960-5677)へ修理を申し込んで下さい。

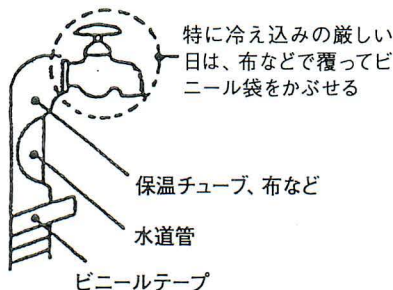

## 郵便局モニター募集

重信郵便局

☎964-2100

20歳以上の方で、郵便局に対するご意見・ご要望をお聞かせくださるモニターを募集します。(モニター会議への出席、アンケートへの回答等)

募集人数 全国で3,000名

モニターの任期 4月1日から1年間

募集締め切り 2月16日(水)

応募方法 応募用紙または郵便はがきに住所・氏名・年齢・応募の動機等を記入し、最寄の郵便局に出して下さい。

## 総合公園計画変更認可の縦覧

役場都市整備課

☎964-2001(代) 内線412

松山広域都市計画公園事業、重信町総合公園の事業計画変更図書の縦覧を次のとおり行っています。

期間 1月11日(火)～事業施工期間の終了日まで

場所 役場都市整備課

## 県営住宅入居者募集

松山地方局建築指導課

☎941-1111(代) 内線443

受付期間 土・日・祝日を除く

2月7日(月)～2月14日(月)

8時30分～17時

受付場所 松山地方局 県営住宅係  
(松山市北持田町132番地)

抽選日 3月1日(水)

補欠入居募集団地

城北・城西地区(松風・松翠・朝美・

梅津寺・潮見・鹿峰・中須賀)

城東地区(溝辺・梅の本・天神・

牛淵・吟松・久米・三町)

城南地区(和泉・石井・西石井・

森松・砥部)

新築入居募集団地

牛淵団地(3LDK 5戸・車椅子住宅1戸)



## まごころ銀行

重信まごころ銀行に次の方から金一封を寄付下さいました。温かい善意ありがとうございます。

(敬称略)

〈一般寄附〉

ウタラハウス(北野田)

〈香典返し〉

渡部アイ子(横河原)

亡母・テル子

渡部武千代(田 窪)

亡母・マリコ



## 無病息災を願って

1月15日、牛湫で、地元有志らのグループ「昭和クラブ」の主催により、どんど焼きが行われました。

各家庭から持ち寄った注連縄飾りや古い神札を燃やし、今年1年の無病息災を祈念しました。



## ボーイスカウト募集

2月26日、午後1時30分から町民会館でボーイスカウトの創始者であるベーデン・パウエル卿を讃える、B・P祭を開催します。

楽しいゲーム等もありますので、一度見学に来て下さい。

ボーイスカウトは、野外活動を通して自然や仲間同士の連帯また、社会奉仕活動で人の役に立つことの大切さを楽しく学びます。

スカウトを随時募集(幼児(年長)から)  
問い合わせ先 ☎964-3918(渡部)

## 寒さなんか吹っ飛ばせ!!

一年で最も寒いとされる大寒の日である一月二日、南吉井小学校全校児童による恒例のマラソン大会が、低学年は学校周辺で、高学年は重信川土手で行われました。

とても冷え込んだ一日でしたが、参加した児童は沿道の人たちの声援を受け、全員元気に走り切りました。

(表紙写真説明)

## 夢を書く

三学期が始まって間もない一月上旬、各小学校で書き初め大会が行われました。拝志小学校では、一人一人が今年一年の夢や希望を言葉にしました。



野田1丁目のゆるぎ公園にこのほど新しい遊具が設置されました。これは宝くじ助成施設として設置したものです。他の公園も含め、多くの方に大切に使用していただけることを願っています。

## 大切に使ってね

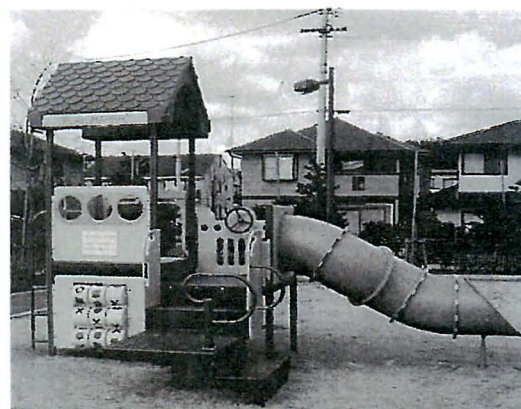

# 戸籍の窓

(1月10日までの届出分)

## おめでとう



**小林 侑司くん**  
(H10.2.18生)  
「うちのやんちゃ坊主くん、  
強くて優しい子に  
なっつてね。」  
(父・範之 母・明子)横河原

**高村 美優ちゃん**  
(H10.2.13生)  
「いつも元気いっぱい  
美優ちゃん、やさしい  
お子に育つてね。」  
(父・裕二 母・好)田窪



### 出生(おめでとう)

| 住所    | 出生児   | 保護者 | 生年月日  |
|-------|-------|-----|-------|
| 西岡    | 野村拓也  | 研二  | 12・5  |
| 野田2丁目 | 安藤岳人  | 卓巳  | 12・9  |
| 田窪    | 蟹江政貴  | 貴俊  | 12・14 |
| 田窪    | 蟹江里樹  | 貴俊  | 12・14 |
| 牛淵    | 平間友也  | 賢司  | 12・16 |
| 野田1丁目 | 松下蒼   | 和也  | 12・16 |
| 牛淵    | 杉野宙貴  | 公茂  | 12・21 |
| 野田1丁目 | 岡田茉莉江 | 成礼  | 12・24 |
| 野田2丁目 | 由井美鈴  | 良雄  | 12・25 |
| 志津川   | 木原未来  | 功   | 12・25 |
| 志津川   | 鎌田悠里  | 修忠  | 12・25 |
| 見奈良   | 栗山桃歌  | 昌司  | 12・26 |
| 上林    | 藤井奈々  | 秀樹  | 12・29 |
| 牛淵    | 林伸    | 伸二  | 12・30 |
| 横河原   | 池川東吾  | 忠生  | 1・2   |
| 志津川   | 廣瀬遥   | 剛   | 1・7   |

### 死亡(お悔やみ申し上げます)

| 住所    | 氏名    | 年齢 | 死亡の日  |
|-------|-------|----|-------|
| 上村    | 武智真善  | 20 | 12・9  |
| 志津川   | 渡部成美  | 79 | 12・10 |
| 野田2丁目 | 森近江   | 90 | 12・12 |
| 田窪    | 二宮浩   | 96 | 12・14 |
| 北野田   | 渡邊富美子 | 69 | 12・16 |
| 上林    | 森正俊   | 57 | 12・18 |
| 田窪    | 渡部マリコ | 88 | 12・29 |
| 牛淵    | 相原龍   | 83 | 12・31 |
| 野田3丁目 | 葛原清   | 60 | 1・5   |
| 樋口    | 渡部良孝  | 74 | 1・5   |
| 西岡    | 渡部マツ子 | 66 | 1・9   |
| 上林    | 渡部良一  | 68 | 1・9   |

4月生まれの元気なちびっ子募集! 写真掲載ご希望の方は2月末までに、写真と保護者のコメントを役場総務課までお送り下さい。

## 町民カレンダー

| 日曜        | 行事名  | とき          | ところ          | 日曜    | 行事名   | とき                        | ところ        |
|-----------|--|-------------|--------------|-------|---|---------------------------|------------|
| <b>2月</b> |  |             |              |       | 燃やさないごみ(空き缶・金属類、びん・ガラス類)(全地区)   |                           |            |
| 1(火)      | 公共施設利用申し込み受け付け(5月分)<br>移動図書館車(北吉井幼稚園)                                    | 9:30~10:00  | 町民会館         | 20(日) | 燃やさないごみ(ペットボトル、その他)(横河原区)<br>粗大ごみ(横河原区)   |                           |            |
| 2(水)      | 読書会「源氏物語」<br>移動図書館車(重信幼稚園)   | 13:30~15:30 | 町民会館         |       | 当番医 中川病院 松山市南梅本町 電話976-7811   |                           |            |
| 3(木)      | 移動図書館車(拝志小学校)  |             |              | 21(月) | 中央家庭教育学級  | 9:30~11:30                | 町民会館       |
| 4(金)      | 移動図書館車(上林小学校)  |             |              | 22(火) | 移動図書館車(山之内・樋口・横河原)  |                           |            |
| 5(土)      |  |             |              |       | 粗大ごみ(横河原・田窪団地区以外)   |                           |            |
| 6(日)      | 燃やさないごみ(空き缶・金属類、びん・ガラス類)(全地区)<br>燃やさないごみ(ペットボトル、その他)(横河原区)<br>粗大ごみ(横河原区) |             |              | 23(水) | 年金相談<br>手話教室<br>移動図書館車(志津川・八反地・西岡・田窪・牛淵・牛淵団地・自衛隊官舎)                               | 9:30~18:00<br>19:00~21:30 | 役場<br>町民会館 |
|           | 400歳駅伝・健康マラソン大会<br>当番医 北上靖博整形外科 松山市平井町 電話975-3753                        | 8:30~       | 総合公園多目的グラウンド | 24(木) | 心配ごと相談<br>移動図書館車(上樋・播磨台・野田・新村・北野田)  | 13:00~15:00               | 町民会館       |
| 7(月)      | 星空教室   | 19:30~21:30 | 図書館          | 25(金) | 移動図書館車(上村・下林・上林)  |                           |            |
| 8(火)      | 移動図書館車(山之内・樋口・横河原)   |             |              | 26(土) | お話し会  | 14:00~15:00               | 図書館        |
| 9(水)      | 手話教室<br>移動図書館車(志津川・八反地・西岡・田窪・牛淵・牛淵団地)                                    | 19:00~21:30 | 町民会館         | 27(日) | 燃やさないごみ(ペットボトル、その他)(横河原区以外)<br>粗大ごみ(田窪団地区)<br>廃棄図書交換市                             |                           | 図書館        |
| 10(木)     | 行政・心配ごと相談<br>移動図書館車(上樋・播磨台・野田・新村・北野田)                                    | 13:00~15:00 | 町民会館         |       | 当番医 宮内病院 松山市北梅本町 電話975-0091   |                           |            |
| 11(金)     | 祝日のためごみ収集休み<br>当番医 愛媛十全医療学院附属病院 川内町南方 電話966-5011                         |             |              | 28(月) |   |                           |            |
| 12(土)     | お話し会   | 14:00~15:00 | 図書館          | 29(火) | 固定資産税第4期・国民健康保険税第9期納期限<br>水道使用料(12・1月分)納期限  |                           |            |
| <b>3月</b> |  |             |              |       | 公共施設利用申し込み受け付け(6月分)   | 9:30~10:00                | 町民会館       |
| 13(日)     | 燃やさないごみ(ペットボトル、その他)(横河原区以外)<br>廃棄図書交換市<br>当番医 くぼた内科 松山市北梅本町 電話970-0011   |             | 図書館          | 1(水)  | 図書館特別整理のため11日まで休館   |                           |            |
| 14(月)     |  |             |              | 2(木)  |   |                           |            |
| 15(火)     | 移動図書館車(北吉井幼稚園)   |             |              | 3(金)  |   |                           |            |
| 16(水)     | 読書会「源氏物語」<br>移動図書館車(重信幼稚園)   | 13:30~15:30 | 町民会館         | 4(土)  |   |                           |            |
| 17(木)     | 人権相談<br>移動図書館車(拝志小学校)  | 10:00~15:00 | 役場           | 5(日)  | 燃やさないごみ(空き缶・金属類、びん・ガラス類)(全地区)<br>燃やさないごみ(ペットボトル、その他)(横河原区)<br>粗大ごみ(横河原区)<br>郷土史講座 | 13:30~                    | 町民会館       |
| 18(金)     | 移動図書館車(上林小学校)  |             |              |       | 当番医 国立療養所愛媛病院 重信町横河原 電話964-2411   |                           |            |
| 19(土)     |  |             |              |       |   |                           |            |