

平成12年1月
No.319



広報

し の い ず ぶ

年頭のごあいさつ	2・3
国際友好の翼研修報告	4・5
公共下水道事業・浄化槽補助	6
税金	7
シリーズ人権／参加者募集	8・9
保健・Let's English	10
新指定文化財紹介	11
女性だより	12
シリーズ介護保険制度⑧	13
インフォメーション	14
コンニチワ〇〇〇デス!・こんなことあんなこと	15
戸籍の窓・おめでとう	16

町の動き(12月1日現在)

世帯数……8,167(+10)
人口……22,716(-3)
男……10,860(-9)
女……11,856(+6)

2000

あけまして
おめでとう
ございます

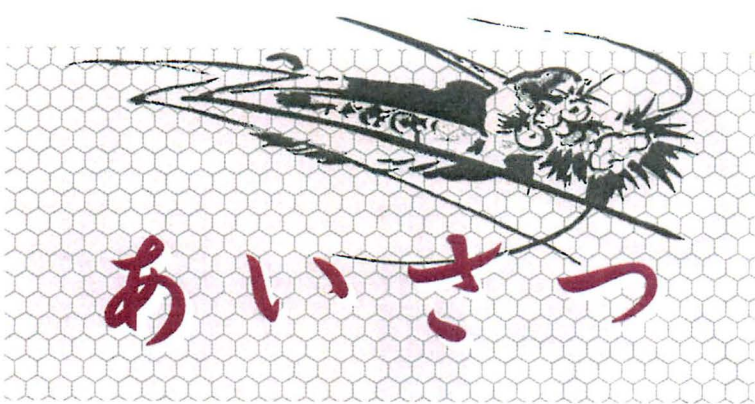

明けましておめでとござい
ます。輝かしい新年を健や
かにお迎えのことと、心から
お喜び申しあげます。
さて、我が国の経済情勢は
依然として低迷し、厳しい状
況が続くなか、近年の変動す
る国際社会や高齢社会・少子
社会への対応と、東京一極集
中の是正、個性豊かな地域社
会の形成など、国内外の急速
な変貌に対応するため、国の
権限の一部が地方公共団体に
委譲される地方分権が推進さ
れるようになりました。



重信町長
和田 治樹

重信町におきましても、行
政改革の推進、情報公開制度
の導入、介護保険制度の対応、
合併問題など、様々な要請に
対し、的確な対応が必要とな
ってまいりましたが、総合開
発計画に基づく成果と中長期
計画により、新しい時代に適
応したまちづくりを推進して
行く所存でございます。
現在取り組んでおります重
要施策でございますが、総合
公園は、ツインドーム重信(体
育館・アスレチックジム)や多
目的広場が完成し、既に完成
した幼児広場、ゲートボール
場などと共に多くの方々にご
利用頂き、好評を得てありま
す。さらにテニスコートや冒
険広場やわんぱく広場、展望
台などが計画されており、広
く町民の皆さんにご利用頂
きたいと考えております。

下水道事業につきましては、
合併浄化槽事業、農業集落排
水事業、公共下水道事業を組
み合わせ、地域に適合した事
業を選択し、生活基盤の整備
を図って行く計画です。長期計
画となる公共下水道事業は、
現在事業認可を受け、播磨台、
上樋、牛淵団地、野田一・二・
三丁目、北野田、南野田地区
を対象に第一期事業に着手す
る運びとなっております。
昨年、新緑が眩しい五月に
瀬戸内しまなみ海道が開通
し、愛媛県内に多大の経済波
及効果をもたらしました。今
年の五月は、重信町の新庁舎
が完成、業務が開始されます。
二十一世紀を目前にして、ま
すます増大多様化する行政二
ーすに対応できる機能的な施
設となっており、住民サービ
スの向上に大きく寄与するも
のと確信いたしております。
今後時代潮流と住民二
ーすを的確に把握しながら、
総合的、効率的、個性的な行
政を展開し、活気あふれる重
信町づくりに邁進し、町民の
皆様がたのご期待に応えるよ
う、決意を新たにしているこ
とでございます。
今後とも、皆様方の一層の
ご支援とご協力をお願い申し
上げますと共に、ご健勝とご
多幸を祈念いたしまして、新
年のごあいさつと致します。

迎春

平成二二年 元旦

重信町

町長 和田 治樹
助役 和田 正
収入役 桐野 猛
教育長 岡 省吾



謹賀新年

平成二二年 元旦

重信町議会

議長 高橋 幾八
副議長 松下 高繁
議員 浜田卯三郎
佐伯 強
高須賀 徳
大西 茂徳
窪田 定靖
丹生谷 操
牧 清行
渡部 清春
山内 良一
佐伯 正夫



藤田 群司
石丸 敏雄
松下 通
大森 隆茂
諸伏 静江
竹市多賀雄
森 忠能
森 章吾
岡多 正
藤田 恒心



重信町議会議長
高橋 幾八

ていくものと思われ、私達地方自治に携わる者として心新たに時代に取組んでいかなければならないと考えています。

重信町におきましても、昨年三月には町民体育館(ツインドーム重信)の完成を記念し、Vリーグ男子の入替戦を実施、また待望の新庁舎建築も一昨年の起工式以来順調に進捗し、本年春には予定どおり完成の手筈となつております。新庁舎は五階建てで、一、二、三階は町長部局の各課が、四階に教育委員会、五階に議場等議会関係の各施設が配置されることとなっております。

また、四月には介護保険が実施される予定ですが、円滑に事業が実施されますよう議会としても注目してまいりたいと考えております。

財政状況は、依然厳しいものがありますが、健全財政を維持しつつ今後ともに町民の皆様方の負託に応えてまいりたいと考えておりますのでよろしくお祈りを申しあげますとともに、皆様方の「ご健勝、ご多幸をお祈りいたしまして年頭のごあいさつといたしまします。

議会だより

以下、議決された主なものは次のとおりです。

◎一般会計補正予算

○農業用施設災害復旧工事費
六八一・二万一千円

○公共土木施設災害復旧工事費
二億六五五万九千円

◎農業集落排水事業特別会計補正予算
○拝志地区処理施設建設工事
一億円

◎公共下水道事業特別会計予算
○公共下水道終末処理場用地購入費
一三億一〇一七万九千円

平成一〇年度一般会計、各特別会計歳入歳出決算認定議案六件については特別委員会に付託して継続審査とすることになりました。

一般質問は六名の議員から、合併問題、男女共同参画社会、介護保険、エンゼルプラン、町内墓地、高齢者・障害者福祉、チャイルドシート、西暦二千年問題、山鳥坂ダム、学校給食について等、様々な質問が出されました。



新年あけましておめでとうございます。
平成一二年の輝かしい新春を迎え、謹んでお祝いを申し上げます。

さて、昨年を振り返ってみますと、J・C・O東海事業所における臨界事故で多くの人が被曝した上、農産物、水産物等に多額の風評被害をもたらしたことや、台風一六号による記録的な豪雨により、本町を含む西日本各地で大きな災害を受けたことなど暗い

ニュースも多かった反面、多々羅大橋などの「瀬戸内しまなみ海道」がめでたく開通し、本州と四国を結ぶかけ橋として、また地域住民の生活橋として大いにその効果を発揮していること、また野球、サッカーの日本代表チームが松坂選手や中田選手などの活躍により本年開催されるシドニーオリンピックへの出場権を得たことなど明るいニュースも多かったように思います。

こういった状況の中、本年四月には地方分権一括法、介護保険法が施行され、地方行政も情報公開、規制緩和、合併問題など地方自治ビッグパシオンともいべき時代に移行し

重信町では、町民レベルでの国際友好を目指し、一人でも多くの町民の方に国際感覚を養っていただこうと、平成九年度から「重信町国際友好の翼」を実施しています。

三回目となる今回は、中国の水墨画の世界と称しても間違いいではないほどの美しさを誇る「桂林」、世界に名高い食の都「広州」への旅に、和田正(助役)団長以下七十三名が参加しました。

一月二五日、関西空港から中国南方航空で広州(白雲空港)へ。国内線で桂林へ移動。二台のバスに分乗し、当日ホテルに到着したのは現地時間の二二時。夜食となった夕食を囲み、全員疲れた様子でした。

翌二六日は、早朝から、桂林最大の公園「七星公園」にて太極拳の交流。朝食後は、漓江下りに出発。奇洞奇岩の間をゆつたりと進み、幻想的な山水美を鑑賞しながら約四時間の船旅情を楽しみました。午後は、巨象が鼻をのばして水を飲んでいるような姿に見える象鼻山、全長二kmもある鍾乳洞の蘆笛岩を観光し、夕食後、少数民族の歌謡を楽しみました。

翌二七日は、華南最大の都市広州へと移動。辛亥革命の指導者孫文を記念した宮殿風の八角形建築物中山記念堂を見学後、広州市海珠区にある、廣州南華西街の集合住宅を訪問しました。この町は、人口五万六千人で、託児所から老人ホーム、企業もあり、国から補助をもらっての町づくりを行っていました。老人大学



「国際友好の翼」の旅に感動

下林 菊池 節子

一月二五日、朝八時に松山空港を出発。私にとつては、初めての海外旅行、その上、中国の人々との交流もあるという事で、期待を大きくした。

関西空港から広州へ飛び、広州から桂林へと向かった。〇時間のもあつてホテルへ着いたら夜の一時となりお隣の国、中国も遠いと思つた。

二日目は、漓江の川下りから始まり、観光船が下り始めると、皆、昨日の疲れも忘れその美しさに驚きの声をあげながら、大自然の雄大さを写真に納めた。山水画でその美しさは知っていたが、どこま

でも続く素晴らしい景色に大満足。午後からは、芦笛岩の鍾乳洞へ案内された。日本で見た鍾乳洞とは比較にならない規模で芸術の世界をさまよっているようだった。

次の日は広州市の見学となり、孫文氏の銅像を前にした中山記念館は、中国の歴史を物語る見事な建築に驚く。次に広州市民の台所である自由市場通を見学した。野菜、魚、犬猫の肉まで売り買いし、その活気と臭いは独特なものだった。ガイドの話では、「一ヶ月に三回はヘビちゃんのしゃぶしゃぶを食べる」と言う事で、食文化の違いにあらんとするばかり。

次に集合住宅を見せてもらった。五万六千人をまとめる女性の長の説明は、老人、幼児、障害者を大切に、生きがいある生活をしてもらっている、自信ある話し振りだった。日本で言うカルチャースクールのような教室では、お年寄りの元気な姿に驚いてしまった。

夜は、広州市民代表の方々とこの交流会が持たれた。教育、文化、建築、貿易について、熱い思いを語ってもらい、中国の人々の懸命な生き方と、日本への想いを知る事が出来、考えさせられた。

次の日の夜、全員無事に重信町へ帰った。「地球は家族、民族は兄弟」の機会を与えてくださった町の皆さまに感謝し、厚くお礼申し上げます。

翼の好 中国へ



食文化の違いにビックリ、広州の自由市場



中山記念堂をバックに(広州)

もあり、月九時間の授業で、現在百人以上の方が入校しているそうです。その後、自由市場と鎮海楼を見学しました。この日の夜は、今回の研修のメインでもある、現地の方々との交流パーティー。国際交流担当の方や、地元の日本語学校の卒業生、在校生を含め、一八人の方々と招いて交流を深めました。ほとんどのの方が日本語が堪能で、終始和やかな雰囲気友好を深めることができました。

翌二八日、楽しい思い出を胸に一行は無事に帰国の途につきました。天候にも恵まれ、四川・飲茶・広東料理とバラエティに富んだ食事もおいしく、とても充実した三泊四日の旅でした。



広州市民の方々と交流パーティ

第3回 国際友



漓江下りの船上で

桂林紀行

牛淵 八木 光秋

かねてより桂林へは行ってみたいと思っていた。「重信町国際友好の翼」として、その夢がかなうことになった。出発前に添乗員から「大切なことはパスポートと生水です。」と言われた。

桂林に旅装を解いたのは、午後一〇時であった。途中の景色も何もわからないままベッドに沈んだ。夜が明けると、どんよりと曇った重そうな天候で雨さえ心配された。

中国屈指の景勝地といわれるだけあって、漓江には数隻の客船が並んでいた。船内に落ち着き、一〇分ぐらい進むと兩岸の山々がポツリポツリ頭をもたげてくる。高いのもあり、低いのもある。全体に丸く柔らかく感じられる。河では、小舟で海老をとる人、網で魚をねらう人、舟で荷物を運ぶ人など絵になるものばかりである。

岸辺には、子供たちが手を振り、水牛が草を食み、水辺にはアヒルが忙しく足を動かし、少数民族の集落もみられる。

ここ桂林は晴天もよし、霧もよし、曇っていても趣があり、雨が降ればなおよし、と言われ、自然の織りなす風景は、水墨画の世界

そのものである。

今日はずっと曇りである。団員一同「すばらしい。」「絶景かな!」とうならずにはおれなかった。流域には二三か所にわたって見所があり、船はゆつくりと進み、それぞれの風景を堪能することができた。

国際交流が、この旅のメインである。各テーブルに二人ずつ広州市民が参加しての夕食会となった。私のテーブルには、林、子輝(男)さんと沈、亜娟(女)さんのお二人が席に着いた。お二人は大学で四年間日本語を修められた二〇歳代の若者であった。日本語は流暢に話せるが、日本へは行ったことがないという。話題は、多方面に及んだ。農業・経済・宗教・教育・家族・歴史・地理・歌謡曲など広い知識と教養を身につけた、すばらしい若者であった。中国の現在の様子がよく理解できるとともに日本の状況も伝えた。ほんとうに二時間が、あつという間に過ぎた。

今回は全員健康で、一人の事故者もなく、無事帰国することができた。パスポートと生水の留意点を忘れることなく、常に行動を一つにして珍しきものに見とれ、変わったことに研究心を募らせ、和気あいあいの中に交流と研修を終えることができた。

公共下水道事業 の実施について

重信町では、町民の皆さんの生活環境の向上と、公共用水域の水質保全を図るため、北吉井及び南吉井地区の都市計画区域内を対象に、公共下水道の計画をしておりましたが、平成11年12月6日付けで事業認可を受け、本年度から事業に着手する運びとなりました。

事業の実施に当たっては、第一期認可区域内の方々を対象に、前もって事業計画等をご説明し、円滑に事業を推進していきたいと考えておりますので、ご理解とご協力をお願いします。

なお、事業計画の図書は、役場都市整備課において閲覧することができます。

○下水道の名称

松山広域都市計画下水道事業
重信町公共下水道

○認可区域

野田一丁目、野田二丁目、野田三丁目の全部、並びに西岡、牛淵、南野田及び北野田の各一部（第一期認可区域外の区域については、事業の進捗状況を見極めながら、順次拡大していきます。）

○供用開始年度(予定)

平成16年度一部供用を目指し、管渠と処理場の建設を実施していきます。

小型合併処理浄化槽 の補助について

平成5年度から一部の地域を対象に、小型合併処理浄化槽の設置費の補助をしておりましたが、公共下水道事業の認可区域が確定したことにもない、平成12年4月1日からその区域を拡大する予定です。

なお、補助金の申請方法等につきましては、決まり次第お知らせします。

○対象地域

農業集落排水事業の対象区域並びに公共下水道事業の認可区域を除く重信町全域

(山之内、樋口、横河原、志津川、見奈良及び田窪の全部、並びに西岡、牛淵、上林、下林及び上村の各一部)

○対象建物 専用住宅(併用住宅を含む)

○対象浄化槽 10人槽以下の合併浄化槽

○補助金額

人 槽	補助金額
5人槽	354,000円
6～7人槽	411,000円
8～10人槽	519,000円

※補助金額は、国の補助基準額の変動により変更することがあります。

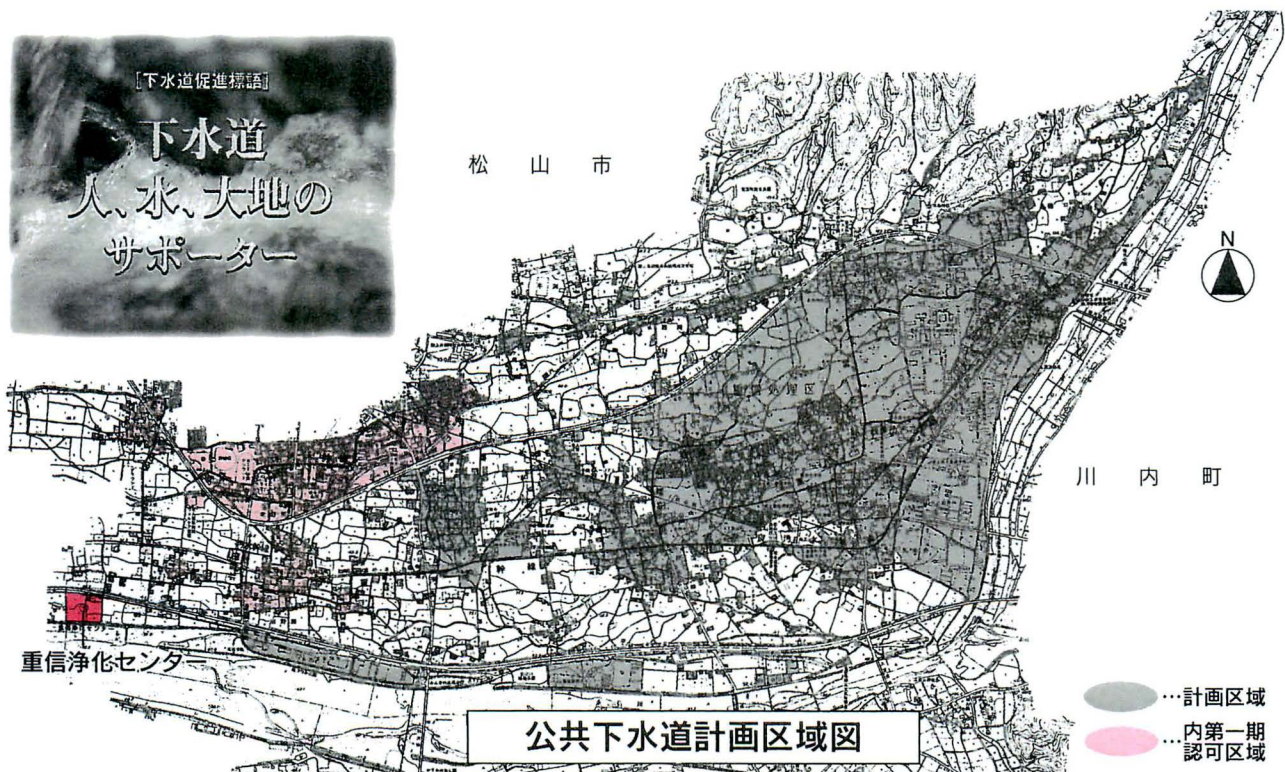

問い合わせ先：☎964-2001(代) 公共下水道…都市整備課 内線411 合併浄化槽…住民環境課 内線231

申告と納税は期限内に!

平成一一年分の所得税の確定申告は、二月一六日(水)から三月一五日(水)までです。

所得税は、あなた自身が正しく所得を計算し、税金を算出して納付する申告納税制度をとっています。

申告期限間近になりますと、税務署窓口は大変混雑します。できるだけ税務署から指定された相談日に、その他の方も早めに申告をお済ませ下さい。

申告についてご不明の点がありましたら、税務署や税務相談室にご相談下さい。

なお、贈与税の申告は、二月一日(火)から三月一五日(水)まで、個人事業者の消費税の申告期限は三月三一日(金)です。

申告書は自分で書いて郵送で税務署では、皆さんが自分で申告書が作成できるよう、「確定申告の手引き」や「申告書の書き方」などを同封しています。

これらを利用し、できるだけ自分が計算し、申告書(還付を受けるための申告書を含む。)を最後まで書いて、郵送で提出してください。

申込書用紙や、「申告書の書き方」などは、税務署のほか、役場にも用意しています。

町県民税申告相談

町県民税の申告は、平成一一年中の所得を平成一二年一月一日に居住していた市町村に申告することになっています。

申告書の提出期限は、三月一五日(水)です。申告相談の日程は、左表のとおりです。(指定地区以外の方でも相談に応じます。)

なお、所得税の確定申告をされた方は、町県民税の申告をする必要はありません。受付時間は、午前九時から午後三時までです。

町県民税申告相談日程表

相談日	指定地区	相談場所
2月	21 月 志津川	重信町農村環境改善センター
	22 火 田窪北	
	23 水 田窪南	
	24 木 見奈良	
	25 金 山之内・樋口	JAえひめ中央北吉井支所
	28 月 横河原	
	29 火 西岡	
3月	1 水 牛淵	JAえひめ中央南吉井支所
	2 木 牛淵団地・播磨台・野田	
	3 金 南野田・北野田	
	6 月 下林	JAえひめ中央拝志支所
	7 火 上林	
	8 水 上村	
	9 木	重信町農村環境改善センター
	10 金 予備日	
	13 月 (指定日に相談できなかった人)	
	14 火	
15 水		

1月の納税

町県民税 第4期
国民健康保険税 第8期
納税期限 1月31日(月)

年金Q&A

どのような場合に障害基礎年金が受けられるのですか?

被保険者がケガや病気によって一定の障害の状態に該当した場合に受けられます。

一般に、障害基礎年金を受けることができるのは、加入期間中に起きたケガや病気によって後遺症が残った場合、その障害の程度が障害等級の1級あるいは2級に該当する人です。また、すでに20歳前に一定の障害の状態に該当した人は、20歳から受けられます。さらに、国民年金の加入終了後、60歳以上65歳未満の間に起きたケガや病気によって障害者となった場合も受けられます。



ただし、20歳前に一定の障害の状態に該当した場合を除いて、次のいずれかの条件を満たしていなければ受けられません。

1. 初診月の前々月までの被保険者期間のうち、保険料を納めている期間と免除されている期間を合わせて3分の2以上有していること。
2. 初診月の前々月までの1年間に保険料を滞納していないこと(ただし、平成18年3月31日まで)

シリーズ

障害者と人権

— 自立と共生 —

人権

あの長野パラリンピック冬季競技大会から二年が来ようとしています。史上最高の三

二カ国から一四六人が参加し、私たちに大きな感動を与えてくれました。日本人選手の大活躍もあって、障害者のスポーツに対する国民の関心も飛躍的に高まりました。

今、私たちが考えてみたいことは、あの選手たちのすばらしい笑顔はどこから生まれてきたのだろうかということ

です。生まれてきた子どもが障害をもっていることがわかった時の両親のショック、また、年を経てから病気や怪我が原因で障害をもつようになった時の本人や家族、周囲の人々のショックは想像に余るものがあります。

医療の面で万全の処置をとらなければならないことは勿論ですが、並行して、心の立ち直りが本人にも家族にも必要なのです。決して、あきら

めたり、障害の現状をそのまま認して居直ったりしてはならないのです。

障害があるという現実を受け入れなければなりません。しかし、それはあきらめでも居直りでもありません。障害をもつことが、自分の人間としての価値を低下させるものではないという認識に到達することです。障害に対する価値観を転換して、力強く自分の人生を切り開いていくということ

です。あのパラリンピックの選手たちの笑顔は、初めからのものではないでしょう。長い苦悩の末、自らの障害を受容して、力強く生きる道を発見してきた結果の姿です。私たちに与えた感動も、あの活躍に至る長い苦悩の過程を想像してのものだったはず

です。しかし、障害者本人にだけ価値観の転換を迫り、力強く生きることを求めるのは酷です。本人の価値観の転換だけ

では、真の自立は必ずしも可能でしょうか。本人が「障害と共に生きる」と同時に、家族や地域社会の人々も「障害者と

共に生きる」道を確立していかなければなりません。そのことが人間にとって正常な生活の在り方であるとして受け入れられることが大切です。

障害の受容とは、障害に対する価値観の転換だと言いますが、それは、健常者にとっては障害者に対する偏見と差別の克服にほかなりません。

障害者は障害の受容までの苦しみのなかで、健常者は障害者に対する偏見と差別の克服への苦しみのなかで、共に貴重なものを学び合い、人間として成長していかなければならないのです。

「障害」それは、だれもが直面する問題です。「明日は我が身」という打算からではなく、人間の生き方として、「共に生きる」ことの尊ばれる社会風土を築きましょう。

子供をもつともつと知るために

重信町いじめ・不登校問題連絡会議

平和で幸せな年に輝く二〇〇〇年の幕開けです

夢と希望に満ちた二〇〇〇年を迎えました。

心新たに、「明けましておめでとうございませう」と新春のあいさつがにこやかに交わされていることでしょう。

だれもが、よい年でありますようにと願っていることでしょう。

ことに、お子さまの健やかな成長を願い、お年玉をはずんでいらつしやる方も多いでしょう。

一方、子どもはどのような気持ちで受け取っているのでしょうか。

きつと、金額や、物にとらわれることなく、おくる人の心をしっかりと受けとめ、感謝の気持ちで受け取っているでしょう。

昨年は、しまなみ海道の開通や上林ささゆり緑の少年隊の内閣総理大臣表彰など明るいニュースも数多くありましたが、マスコミからの報道は、人間としての根幹にかかわるような非道な行為、人間不信に落ちいるような事件、経済

不況など暗いニュースが目につきました。

大人社会のありようが、青少年に計り知れない影響を与えているようです。

これからの明るい未来を築いていくためには、人間教育を第一に、たくましさとおもりのある人間、社会の一員として子どもに善悪の判断力を、してはならぬことはしてはならぬと諭し、小さいときからのしつけを大切にしてくださいではないでしょうか。

自由に伸び伸び育てることと、したい放題、わがまま一杯に育てることとは違います。「自由」の裏には「責任」があることを自覚させていきたいものです。

また、自然の生態系を大切にし、生活環境の浄化、一人一人が、心豊かに成長していくようにと大いなる願いを込めて新年をお祝いしたいと思います。今年も、年々、竜のごとく勢いよく、活気に満ちた二〇〇〇年代の幕開けの年にしようではありませんか。

町民運動会 競技種目募集



楽しいアイデア
お寄せ下さい

みなさまに親しまれてきた町民運動会も今年で四二回目になります。

今年は重信町総合公園多目的グラウンドで開催することに決まり、競技内容も新たに見直しを図りたいと思っております。

そこで、分館對抗種目や小学生対象種目等、子どもからお年寄りまで楽しめるユニークな種目を募集します。

役場・町民会館・ツインドームにある応募用紙に記入し、備え付けの箱に入れて下さい。締め切りは二月一五日(火)です。採用された方には、記念品を差し上げます。たくさんのお応募をお待ちしています。

問い合わせ先

教育委員会

☎九六四一―一五〇〇

ミニ書道展

ユニークな
書道展です

初心者から指導者まで、個性に富んだ作品や熟練された作品など、会員による肩の凝らないユニークな書道展を行います。

とき 二月六日(日)～

二月一三日(日)

八時三〇分～一七時

ところ 町民会館一階ロビー

主催 重信町書道連盟

問い合わせ先

☎九六四一―三三二一 白戸

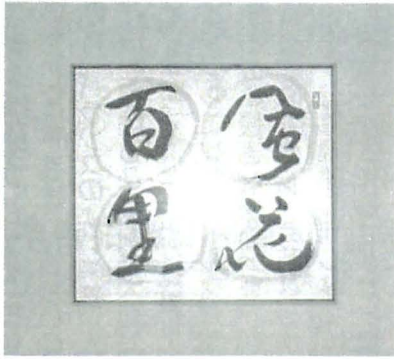

駅伝・健康マラソン 参加者募集

寒さを
吹きとばせ!!



第二五四〇〇歳駅伝、第二二回健康マラソンの参加者を募集します。

とき 二月六日(日)

(雨天時は二三日(日))

午前八時三〇分より受付開始。

付開始。

ところ 重信町総合公園多目的グラウンドとその周辺。

コース 健康マラソン 二km

四〇〇歳駅伝

男子一・七km

女子〇・八km

詳しくは町民会館一階ロビーにはりだしてあるポスターをご覧ください。

バドミントン教室 開催

寒い季節にこそ
運動を

とき 二月五日(土)～

四月二二日(土)の土曜日

午後八時～一〇時

ところ 重信町トレーニングセンター

費用

講習料は無料

(シャツル代三ヶ月分

一、五〇〇円)

応募資格

・一八歳以上の町内在住者

(学生は除く)

・スポーツ保険の加入者(未加入の方は申し込み時にお申し出下さい。)

募集人数(先着順)

入門コース 一〇名

初級コース 一〇名

申し込み先

重信町バドミントン協会事務局 富永

☎九六四一―八八九四

(午後七時以降)

主催 重信町バドミントン協会



歴民一月の展示 第一九回ロビー展

二万年前の石器、千年目に出会うことができた伽藍(がら)と松山市土居出土の軒丸瓦。

奈良元興寺文化財研究所で保存措置を受けた金環・銀環。

小さいけれど 重信の宝物たち

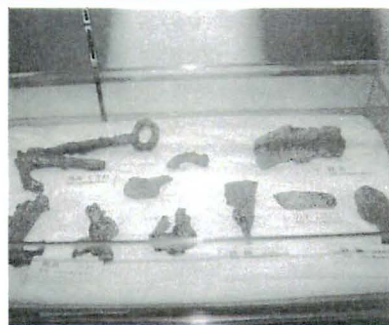

拝志には大知識人がいたと物語る刻字入りの器など、小さな三二点ですが、中身は大きい展示。リーフも楽しく出来ました。

一月の休館日

1・4・10・11・16・17
24・31日

健康改善教室

骨粗しょう症の予防

からだのシンから

健康づくり

骨粗しょう症とは、カルシウム不足から骨の密度が減少し、髪が入ったようにスカスカになり、骨が折れやすくなる病気の事です。

私たちの骨量は、二〇〇三〇歳代をピークに加齢と共に減っていきませんが、日常生活の過ごし方に気をつけることで骨量減少を予防することができます。今月の健康改善教室では、その予防方法や骨密度測定について、詳しくお話します。骨密度測定結果をお持ちの方は、ご持参下さい。

とき 二月一〇日(木)

午後一時三〇分～三時

ところ 町民会館二階

第一・二研修室

申し込み締切 二月四日(金)



講師

厚生連健診センター医長
田中 伸司 先生

インフルエンザの予防

一人一人の注意で

流行を防ぎましょう

インフルエンザが流行する季節です。

インフルエンザにかからなためには、手洗い・うがいの励行、バランスのよい栄養、人ごみを避けること等が大切です。また、冬は空気が乾燥し、インフルエンザウイルスが増えるのに最適な季節です。部屋の湿度を保ち、お茶など水分を十分に補給しましょう。

予防接種も有効ですが、全国的にワクチンが不足している状況です。

これらのことに気をつけて一人一人が予防に心がけましょう。

インフルエンザの相談窓口が左記のとおり開設されました。

インフルエンザ相談ホットライン

☎03-5285-1231

とき 月～金曜日(祝日を除く)
午前9時～午後5時

Eメール/influenza@nih.go.jp

※3月末まで開設

インフルエンザ情報

厚生省ホームページ

<http://www.mhw.go.jp>

国立感染症研究所の感染症情報センター

ホームページ <http://idsc.nih.go.jp>

English - English - English - English - English -

ジョージ先生の New Year Celebrations



楽しんでENGLISH!!

Every year on NEW YEAR'S EVE British people meet at friends houses, bars and festivals to have a big party to celebrate the new year. New Year parties are the best parties of the year. People drink beer, wine and champagne and everybody dances. The two biggest parties are normally in LONDON at TRAFALGASQUARE and in the CENTRE of EDINBURGH. Thousands of people watch fireworks and enjoy the festivals (but it is a little cold)

The most important time in these parties is just before MIDNIGHT when every body joins in a COUNTDOWN. Every body counts down the last 10 seconds of the old year and then shouts "HAPPY NEW YEAR" to welcome in the new year. People embrace people they don't know because it is New Year and everybody is excited. This New Year's Day is a special New Year's Day as it is the year 2000. In Britain there will be many special festival and events. The biggest event is the opening of the MILLENNIUM DOME in London. This Dome is the size of 3 Osaka Domes and is the British symbol for the year 2000.

The last thing to do on New Year is make a New Year's RESOLUTION. This is a promise to give up a bad habit, like smoking. I make this promise every year. What will you promise this NEW YEAR ?

イギリスでは、毎年大晦日に友達の家やバーでパーティを開くために、友達に会います。このパーティは、1年を通して最も楽しく、みんなビールやワイン、シャンパンを飲んだり踊ったりします。また、大きなパーティが2つあり、毎年ロンドンのトラファルガー広場とエジンバラの中心で盛大に催されます。何千人の人々が、花火を見たりしてお祭りを楽しみます。ただちょっと寒いのですが。

このパーティで一番大切な時、午前0時を目前にカウントダウンを始め、残り10カウントは全員で合唱し、0と同時に "HAPPY NEW YEAR" の大歓声があがり、知らない人同士でも抱き合います。なぜなら、新年への期待に胸を膨らませているからです。

1月1日は、2,000年の始まりという特別な元旦です。イギリスでも多くのお祭りやイベントが予定されています。最大のイベントは、ロンドンのミレニアムドームのオープニングです。このドームは、大阪ドームの約3倍と広く、2,000年代のイギリスの象徴です。

新年を迎えるにあたって私は決心します。タバコを止めようと。実は、毎年思っているのですが…。みなさんはどんな決心をされますか。

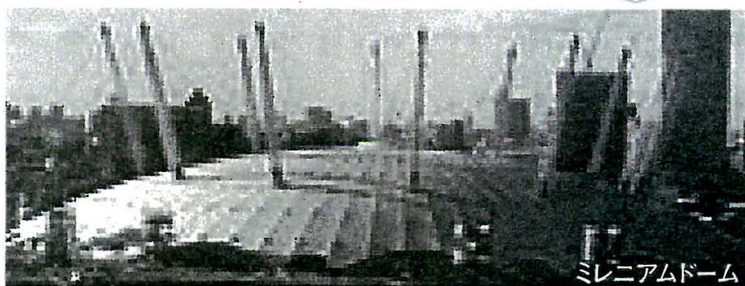

ミレニアムドーム

English - English - English - English - English -

新指定の文化財⑥

町内の祭り芸能

町内で最も多い祭り芸能は、獅子舞で十四地区。

次いで里神楽が三地区、古くからの盆踊りが二地区。

また祝福芸(伊予万歳)が一区でそれぞれ継がれています。

特異なものとして、室町期の形を残し早くから町の無形文化財に指定されている山之内・麓集落の念仏踊りの「楽頭」があります。

ねり行事・牛涿の浮嶋神社秋祭り

ねり行事

今回ご紹介するのは、華麗な形で伝わった牛涿・浮嶋神社の「ねり行事」です。

この社の「ねり」は、四三種一七五人の構成に奏楽演技が付き、松山地方で受け継がれている奴振りなどはかなり異なる、大がかりな伝統様式と言えます。

そのはじめ

始まりは、一五〇年前とも伝えられ、安政年間の牛涿の文人、橘勝治の連歌帖に、ねり行事が歌われていることから、江戸時代末期には「ねり」があったこと

とは確かです。

しかし、町内の他の祭り芸能と同様に起こりは定かではありませぬ。

ちなみに、町内に多くある獅子舞ですが、牛涿のものは、獅子箱に文化九年(一八一二)井門村で習ったとの銘記があり、一八〇年前は町内最古の獅子舞と思われれます。

村移りとの関連は

かつての牛涿の集落は、度々の水害のため一七二七年前に屋敷移りが始まり、一五〇年余りを経た天保八年、現在の整然とした村落が造られたという書き遺しがあります。

獅子舞が始まったのは、それより二五年前のようですから、村移りの完了を待たずに舞い始めたことになりませぬ。

獅子舞にせよ、ねり行事にせよ「整然とした村づくり」の歓びと感謝を、浮嶋社へ表したものであったのでしょうか。

ねり行事の道順

浮嶋社↓西お旅所↓敵島社お旅所↓堀池お旅所までの約一キロ

ねり行事のかたち

- 1 手桶 2 帚持ち 3 獅子二頭
- 4 猿田彦 5 先駆神職 6 神紋旗
- 7 お鷹 8 鉦刺し 9 小刀
- 10 お鏡神 11 鉄砲 12 弓袋
- 13 入り・大弓 14 13 太刀(袋入り)
- 15 猿(神獣) 16 狐(神獣) 17 台傘
- 18 立傘 19 槍 20 大鳥毛
- 21 狭箱 22 御盾 23 御幣
- 24 日月神旗 25 笛 26 太鼓持ち
- 27 太鼓 28 拍子木 29 行司 30 相撲力士
- 31 振り奴 32 大魔
- 33 稚児神楽 34 舞姫 35 乗馬宮
- 36 司・馬方・馬 37 四神旗 38 紫
- 39 さしば 管さしば 40 御玉輿
- 41 子神輿 42 神輿
- 43 神輿 175 人馬1頭



21挟箱から26太鼓持ちまで(昭和50年ころ)

枠内の形態は、原則としてのもの。

訂正

広報12月号の新指定の文化財⑤のタイトル中、源兵谷池とありましたのは、源兵衛谷池、また、文中の源兵谷池は源平谷池の間違いでした。お詫びして訂正いたします。

新たに指定された8つの文化財をシリーズでご紹介しています。

重信史談発行

重信史談会では、このたび会誌「重信史談」第一八号(A五判・九六ページ)を発行しました。

今回は、会員外の方からのすばらしい論稿で飾ることができました。その一つは、元愛媛県埋文センター調査員沖野新一先生が、平成三年から平成一〇年度の長期にわたり担当された、湯築城跡発掘調査をまとめた最新のもので、湯築城を理解するには最良のものと思われれます。

もう一つは、現重信中学校校長野昭先生が、地道な調査研究でまとめられた、本町西岡の岡八幡神社の拝額に関するものです。この拝額に見る小倉志山をリーダーとして、重信の俳人達が力強く活動していたことを知ることができます。と同時に、拝額勉強の良い指針となるものと思えます。

その他、会員の論稿は郷土に関するものが多く、遠くにあつての故郷の回想記や町内に散在する泉や堰のこと、牛涿の浮嶋陵に関するもの、神社本殿の文化財的価値に関するものなど調査・研究の苦労が偲ばれるものばかりです。

ご希望の方に一部一、一〇〇円で頒布しています。

頒布先

歴史民俗資料館

九六四一〇七〇一

よりだ性女

婦人會

お米を見直そう

都市化の進む中、私たちの食生活は、昔に比べずいぶん変化してきました。しかし古来私たちは、お米を神の宿るもの、また神への供物として尊び、お米で季節、人生の節目を祝ってきました。

健康で長生きするためには、お米を中心に豊富な副食を組み合わせた、日本型食生活が一番と言われています。



お米は一〇〇%自給出来る上、良質のたん白質、ビタミンが含まれています。お米を再認識することが必要だと思えます。

一月一日、重信町婦人會會員の一人である八塚清子さんの指導のもと、竹の皮にもち米とたくさんの具を詰めこんだ中華ちまき、お米を使ったかわいらしいお好み寿し他四品を作りました。

おいしい物を健康で楽しくいただける幸せに、心から喜び一杯の一日となりました。

(婦人會 谷川恭子)

みんなが共存

重信町婦人會では、毎年、施設の入所者との交流を行っています。本年度は、一〇月三十一日(日)午後一時から、国立療養所愛媛病院を、會員六名で訪問しました。

親と子の広場で、音楽會が開催されました。ミュージカル、楽器演奏、生バンドなど体の不自由を克服して、明るく演じておられました。

保護者の方々は、施設の職員の方と共に助け合つて、障害者を大切に守り、育ててこられたことと思います。障害者と健常者が、共に社会生活を送る機会が、もっと増すとよいと思えます。

この催し物を祝つて、心ばかりの花束を贈り、帰途に就きました。



(婦人會 福祉部 藤岡侑子)

中央レディース学級

実りの一年

去る一一月二日、第八回講座で今年のレディース学級も最後となりました。

講義は、「エピソードに見る新渡戸先生」と題して、稻荷善一先生のお話を聞くことができました。五千円札でおなじみの新渡戸先生は、一八六二年に盛岡市に生まれ、東京英語学校、札幌農学校、東京大学で学んだ後、アメリカに私費留学をして、勉強に励み、又ドイツの諸大学で三年間「農政学」「農業経済学」を修業しました。



その後、結婚、長男の誕生(まもなく死亡)そして夜学校の設立、病氣といろいろな事があつたようですが、先生が「人づくり」のために努力されたことに心を打たれました。学生時代の歴史の時間といった気分でしたので、又続きを味わいたいものだと思っております。

今年健康講座に始まり、県的美術館に行ったり、しまなみ海道

を通過して平山郁夫美術館とシトラパークに日帰り旅行を楽しみ、また絵手紙やちぎり絵も習うことができました。

これらの勉強を通じて、いろいろな事を知ったり、楽しんだり、人々と触れ合い会話もはずみ、活性化に大いに役立ったものと思っております。講座の最後に岡教育長さんより修了証をいただき、今年レディース学級も無事終了いたしました。

(副委員長 高市洋子)

新春文化講演會

女性塾

「人麻呂 恋語り」

三人の妻たち

講師 竹田 美喜先生(愛大非常勤講師・済美高校教諭)

とき 一月三〇日(日) 午後一時〜三時

ところ 町民會館第一・二研修室

※入場無料

但し、整理券が必要です。整理券は、町民會館・図書館にあります。

問い合わせ先

☎九六四一三八九九 西田

ここが知りたい介護保険(サービスの利用)

サービスの提供開始まで3カ月となった介護保険制度。この制度をより理解していただくため、役場介護保険係では、昨年9月から11月にかけて、各地区で説明会を開催しました。

今回は、説明会で多く出た質問の中でサービスの利用に関する質問とそれに対する回答を掲載いたします。



サービス利用の様子



要介護認定を受ければ、すぐにサービスを受けられますか？



要介護認定を受けた後、その要介護度に応じたケアプラン(介護サービス計画)を作成します。そして、そのケアプランに沿ったサービスを受けるようになります。指定居宅介護支援事業者に依頼すると、ケアマネジャー(介護支援専門員)が、本人や家族の希望や心身の状態をよく考慮して、事業者と連絡調整し、ケアプランを作成します。また、ケアマネジャーは、ケアプラン作成後その内容をよく説明し、利用者の希望に合っているかを確認することになっています。

なお、ケアプランの作成にかかる費用の利用者負担はありません。



町内だけでなく、町外のサービスを利用することはできるのですか？



町外や県外の事業者や施設であってもサービスの提供を受けることができます。ただし、その事業者や施設は、所在する都道府県の指定を受けていなければなりません。また、その連絡役としてケアマネジャーを利用すればスムーズにできるでしょう。



高額介護サービス費の適用はどうなっているのですか？



正式には決定されていませんが、現在の医療保険の高額療養費の考え方と同じような方法がとられると考えられます。その対象額も利用者負担額の1割(保険適用分)に対してのみに適用され、利用限度額をこえる全額自己負担部分や食事代は対象とならないものと思われます。



重信町で要介護認定を受けた後、他市町村へ転出した場合、再度他市町村で要介護認定を受けないとサービスは受けられないのですか？



要介護認定を受けていて転出する場合、受給資格証明書を発行します。それを添えて転出先の市町村に申請することにより、全国どこへ転出しても同じ要介護度で介護保険を利用することができます。ただし、保険料やサービス内容については、転出先の市町村のサービス基盤の整備状況によって異なる可能性があります。



施設入所の場合、介護費用のほかに食事代も必要ということですが、いくらぐらいかかりますか？



施設の食事代については自己負担がありますが、金額については未定です。現在、国では医療保険制度(入院時の食事標準負担額1日760円。所得の低い方に対してはこの額を減額する。)とよく似た制度が検討されています。



介護保険では、どのくらいのサービスが受けられるのですか？



要介護認定を受けるとその要介護状態区分に応じて受けられるサービスの限度額が決まります。要介護状態区分で重度の介護を必要とする人ほど、介護保険で認められる月々のサービス利用限度額も高く設定されます。介護保険からサービスを受けたときは、原則としてかかったサービス費用の1割を負担していただきます。また、施設サービスや一部の在宅サービスを受けた場合は、サービス費用の1割のほか、食費の一部や日常生活費をあわせて負担していただきます。

(右表の平均利用額は、現在厚生省が示している介護報酬の仮単価を基にした額で、今後変更されることがあります。)

在宅サービスの平均利用額(月額)		施設サービスの平均利用月額(月額)	
状態区分	平均利用額	種類	平均利用額
要支援	64,000円	介護老人福祉施設(特別養護老人ホーム)	325,000円
要介護1	170,000円	介護老人保健施設(老人保健施設)	354,000円
要介護2	201,000円	介護療養型医療施設(療養型病床群など)	431,000円
要介護3	274,000円		
要介護4	313,000円		
要介護5	368,000円		

問い合わせ先 保険年金課介護保険係 ☎964-2001(代) 内線551・552

年金相談所開設

役場保険年金課

☎964-2001(代) 内線253

松山東社会保険事務所の職員による年金相談所を開設しますので、お気軽に相談にお越し下さい。

とき 2月23日(水)

午前9時30分～午後6時

ところ 重信町役場

別館2階第4会議室

※ご自分の年金番号がわかるものがありましたらご持参下さい。



2000年世界農林業センサス

役場企画財政課

☎964-2001(代) 内線572

平成12年2月1日現在で、2000年世界農林業センサスが実施されます。

この調査は、農林業に関する最も基本的な調査であり、農家、林家などすべての農林業を営む事業体を対象に行われます。

1月下旬から調査員が調査のお願いにお伺いしますので、ご協力下さいますようお願いいたします。

なお、調査についてご不明な点がございましたら、お気軽にお問い合わせ下さい。

まごころ銀行

重信まごころ銀行に次の方から金一封を寄付下さいました。温かい善意ありがとうございます。

(敬称略)

〈一般寄付〉

中山カラオケ教室連合

子供坐禅会

〈香典返し〉

越智義治 (樋 口)

亡母・カネヨ

松山広域都市計画の変更案の縦覧

役場都市整備課

☎964-2001(代) 内線413

松山広域都市計画区域(松山市、伊予市、北条市、重信町、川内町、松前町及び砥部町)に係る市街化区域及び市街化調整区域に関する都市計画(知事決定)並びに用途地域に関する都市計画(重信町決定)の変更案の縦覧を下記のとおり行います。

縦覧期間

1月11日(火)から1月25日(火)まで

縦覧場所

愛媛県土木部道路都市局都市計画課

重信町役場都市整備課

なお、用途地域に関する都市計画の変更案については、重信町役場都市整備課においてのみ縦覧ができます。

骨髄バンクに登録を

愛媛県保健福祉部業務衛生課

☎941-2111(代) 内線3130

毎年6,000人の方が、突然、白血病などの血液難病にかかっています。

「骨髄液の提供(骨髄移植)」というあなたの善意が、白血病や重症再生不良性貧血などの血液難病患者さんの命を救います。

全国でドナー登録30万人を目標に、骨髄バンクへの登録を呼びかけています。

骨髄バンク登録窓口

施設名

愛媛県骨髄データセンター

開設日 月曜日、水曜日

登録は腕からの約10ccの採血ですみます。(費用はかかりません)



放送大学学生募集

放送大学愛媛学習センター

☎923-8544

平成12年度第1学期(4月入学)の学生募集を行います。

募集学生

全科履修生(卒業を目指す学生)

選科履修生(1年間に在学する学生)

科目履修生(6か月間に在学する学生)

出願受付締切 2月15日(火)

自宅がキャンパス

放送大学はテレビ・ラジオを利用して大学教育を行っている通信制4年制大学です。放送授業はスカパーフェクTV! で視聴できます。

満15歳から大学教育!

全科履修生は18歳以上、選科・科目履修生は入学時に義務教育を修了していれば誰でも入学できます。高校生等も大学教育を受ける機会があります。

交通事故の発生状況

松山南交通安全協会

☎958-6558

平成11年12月10日現在

	本年	昨年比
発生	1,355	+82
死者	15	±0
傷者	1,634	+66

(松山南警察署管内)

- 緊急事態宣言、今年4回目発令! 過去に例なし
- 事故原因、見ない 止まらない とばし過ぎ
- 運転時には、緊張感を保って安全対策を

住宅金融公庫の救済措置

住宅金融公庫四国支店

☎(087)825-0511

住宅金融公庫では、返済が困難な方に対して返済方法の変更などの返済相談を実施しています。

返済に不安を感じておられる方は、早めに取扱金融機関または住宅金融公庫支店にご相談をお願いします。

なお、今回の経済新生対策により、勤務先の倒産などにより返済困難となった方に対する返済方法の変更措置の適用期間が、平成13年3月31日まで延長されました。

重信剣道会

今回から五回にわたって重信町のスポーツ少年団を紹介します。興味がわいたら、一度のぞいてみてください。入団大歓迎です。



重信剣道会は北吉井・南吉井・若葉(拝志・上林地区)に分かれて活動しています。どの剣道会も週三回程度、けい古を重ねています。技だけでなく心(礼儀・精神)も鍛えられます。また、声を出して思い切りよく竹刀を振るとすきっとした爽快感があります。

小学校一年生から中学校三年生まで現在約一〇〇名の子供達が汗を流しています。もちろん、女子もたくさんいます。

楽しく、時にきびしく、けい古をとあして、心身の健康と友達の輪を広げたいです。

興味がある方、私達と一緒に汗を流してみませんか。

問い合わせ先
協議会
☎九六四一―一五〇〇
重信剣道会事務局(渡部)
☎九六四一―一四七七



ふるさとが一番 山彦会(山之内)

山之内の有志によるY A B Oの会が設立して五年がたちました。

会員の方たちは、道路に落ちている空き缶やごみを拾ったり、桜を植えたり、炭を焼いたり、秋祭りには神輿のかき比べに参加したりと、地元の活性化におおいに貢献しています。

この程、会の名前を「山彦会」と変更、新しいスタートを切り、今、会員を募集しているところです。

毎月第二土曜日午後八時から、井口公民館で例会を開いているので、立ち寄ってみてはいかがですか？

親子でリース作り

ふれあい教室

クリスマスが近い一二月中旬、町民会館で親子でリースを作る教室が開催されました。

サツマシギ・ゴールドクレスト・スターチスなどを使い、二時間ほどでツリーの形をした変わったリースが出来上がりました。

親子で仲良く楽しみながら作業を分担し、また豪華なリースが出来上がり、とても好評でした。

この他、親子ふれあい教室ではスポーツ・バードウォッチングなどを開催していますので、是非ご参加ください。



戸籍の窓

(12月10日までの届出分)

出生(おめでとう)

住所	出生児	保護者	生年月日
樋口	河添 隼	晋也	10・31
志津川	高塚千穂花	直樹	11・6
見奈良	渡部 文	謙吾	11・7
志津川	青野華恋	譲治	11・9
西岡	窪添晃希	亮	11・10
野田2丁目	赤松天志	秀和	11・10
野田2丁目	五十嵐そら	龍介	11・13
志津川	太田俊毅	秀彦	11・14
野田2丁目	重見百華	正治	11・16
見奈良	阿部聖斗	活志	11・18
見奈良	阿部詩音	活志	11・18
志津川	加藤杏奈	厚志	11・18
志津川	上池未来	浩一	11・19
横河原	村上礼奈	雄紀	11・19

出生(おめでとう)

住所	出生児	保護者	生年月日
田窪	増田明瞳	一孝	11・22
志津川	後藤芽衣	武士	11・26
西岡	井口 悟	実	11・26
下林	門脇愛加	太海	11・29
横河原	山木美里	栄二	12・3

死亡(お悔やみ申し上げます)

住所	氏名	年令	死亡の日
志津川	竹田 豊	70	11・12
横河原	二宮 悟	70	11・12
横河原	樋口 實	79	11・17
南野田	宮崎光正	87	11・19
横河原	渡部テル子	80	11・21
樋口	越智力子ヨ	96	11・23
志津川	松田満直	92	11・23
見奈良	佐伯巽一	90	11・25
見奈良	高岡桂子	58	11・26
下林	丹生谷幸	87	11・28
田窪	森 文男	66	11・30
田窪	平岡重昭	64	12・1
下林	高橋國雄	78	12・5
田窪	大西元子	85	12・6
北野田	安永ヒサヨ	93	12・9

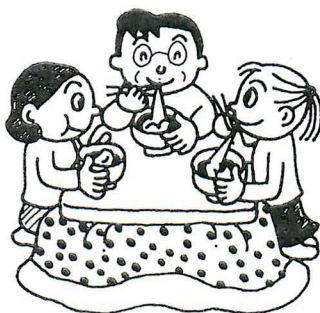

3月生まれの元気なちびっ子募集! 写真掲載ご希望の方は1月末までに、写真と保護者のコメントを役務総務課までお送り下さい。

町民カレンダー

日曜	行事名	とき	ところ	日曜	行事名	とき	ところ
1月				17(月)	星空教室	19:30~21:30	図書館
1(土)	ごみ収集・し尿収集3日まで休み			18(火)	移動図書館車(北吉井幼稚園)		
	図書館4日まで休館			19(水)	読書会「源氏物語」	13:30~15:30	町民会館
	当番医 国立療養所愛媛病院 重信町横河原 電話964-2411				移動図書館車(重信幼稚園)		
2(日)	燃やさないごみ(空き缶・金属類、びん・ガラス類)(全地区)			20(木)	移動図書館車(拝志小学校)		
	燃やさないごみ(ペットボトル、その他)(横河原区)			21(金)	移動図書館車(上林小学校)		
	粗大ごみ(横河原区)			22(土)	お話会	14:00~15:00	図書館
	当番医 中川病院 松山市南梅本町 電話976-7811			23(日)	燃やさないごみ(ペットボトル、その他)(横河原区以外)		
3(月)	当番医 藤本内科クリニック 重信町横河原 電話960-5500				粗大ごみ(田窪団地区)		
4(火)	官庁仕事始め				廃棄図書交換市		図書館
	公共施設利用申し込み受け付け(4月分)	9:30~10:00	町民会館		当番医 友愛内科小児科 松山市水泥町 電話976-6262		
5(水)	読書会「源氏物語」	13:30~15:30	町民会館	24(月)			
6(木)				25(火)	移動図書館車(山之内・樋口・横河原)		
7(金)					粗大ごみ(横河原・田窪団地区以外)		
8(土)	お話会	14:00~15:00	図書館	26(水)	手話教室	19:00~21:30	町民会館
	燃やさないごみ(ペットボトル、その他)(横河原区以外)				移動図書館車(志津川・八反地・西岡・田窪・牛淵・牛淵団地)		
9(日)	廃棄図書交換市		図書館	27(木)	心配ごと相談所	13:00~15:00	町民会館
	当番医 いのうえ小児科 重信町北野田 電話955-0055				移動図書館車(上樋・播磨台・野田・新村・北野田)		
10(月)	祝日のためごみ収集しません			28(金)	移動図書館車(上村・下林・上林)		
	成人式	9:30~	町民会館	29(土)			
	当番医 藤石病院 重信町志津川 電話964-1234			30(日)	当番医 永山内科 松山市北梅本町 電話976-1788		
11(火)				31(月)	町県民税第4期・国民健康保険税第8期納期限		
12(水)	手話教室	19:00~21:30	町民会館	2月			
	移動図書館車(志津川・八反地・西岡・田窪・牛淵・牛淵団地)			1(火)	公共施設利用申し込み受け付け(5月分)	9:30~10:00	町民会館
13(木)	行政・心配ごと相談所	13:00~15:00	町民会館		移動図書館車(北吉井幼稚園)		
	移動図書館車(上樋・播磨台・野田・新村・北野田)			2(水)	読書会「源氏物語」	13:30~15:30	図書館
14(金)	移動図書館車(上村・下林・上林)				移動図書館車(重信幼稚園)		
15(土)				3(木)	移動図書館車(拝志小学校)		
16(日)	燃やさないごみ(空き缶・金属類、びん・ガラス類)(全地区)			4(金)	移動図書館車(上林小学校)		
	燃やさないごみ(ペットボトル、その他)(横河原区)						
	粗大ごみ(横河原区)						
	当番医 渡部内科 松山市南梅本町 電話975-2232						