



広報 双葉のふ

平成10年 9月 No.303



もうすぐ運動会
(双葉保育所)

10/1～ 町立保育所・幼稚園園児募集(P3)

役場各課紹介(議会事務局・出納室) ……2	ごみ・節水 ……9
町立保育所・幼稚園園児募集 ……3	社会教育 ……10・11
国保・国民年金 ……4	シリーズ人権・ストップいじめ ……12
税金 ……5	重信町職員給与費状況 ……13
保健 ……6・7	お知らせ・こんなことあんなこと ……14・15
女性だより ……8	戸籍の窓・おめでとう・町民カレンダー ……16

8月1日現在	
世帯数	7,999(+16)
人口	22,619(+3)
男	10,827(-1)
女	11,792(+4)

満(保)

目 1 2 3 4 5

6

7

8

9

10

11

12

13

14

15

発

役各課紹介場

15

昨年の五月号から掲載してきました「役場各課紹介」は、今回で最後となります。

最後となる今回は、議会に関するすべての事務を行っている議会事務局と、町の公金を管理している出納室をご紹介します。

議会事務局は本館二階、出納室は本館一階にあります。



議会事務局職員

議会事務局

どのような仕事をしていますか

議会事務局は、町民の皆様と直接接する機会が少ないところですが、二人の陣容で、皆様方の代表の議会が活性化し、適正で、よりよい議会運営ができるよう環境づくりに努めています。そのために、関係各機関との様々な調整を行ったり、議事の内容を正確に記録するために会議録を作成するなど議会に関するすべての事務を行っています。

また、監査委員事務局として例月監査、定期監査、決算審査等を行っています。

重信町議会は、三月、六月、九月、十二月の年四回、定例会が開かれています。そして、それ以外に、必要に応じて、臨時会が開かれています。議会では、予算、決算の議決、条例の制定、改廃など、重信町の重要事項の決定を行っています。

町民の皆様へ

町民の皆様は、議会がどのようなように開かれて、またどんな

ことが議会で議論されているのか、また自分達の代表の町議会議員によってどんなふうな議会が運営されているのか、興味ありませんか。一度傍聴にいらしてはみませんか。誰でもお気軽に傍聴できます。

出納室



出納室職員

どのような仕事をしていますか

出納室では、町職員と指定金融機関である重信町農協から派遣された職員で会計事務を行っています。

町会計では、毎月多額の公金が入りしています。

まず、収入には町民の皆様から負担していただく町税や分担金や、国や県から交付さ

れる交付税や補助金等がありますが、こうした収入を項目ごとに分類整理して歳入簿に記帳します。

次に、支出では、町が購入した物品や発注した工事の代金等を支払っていますが、これも収入と同じように項目ごとに分類整理して歳出簿に記帳します。

そして、毎日収入と支出の金額を把握して、公金の全体量を管理しているわけです。

また、一年間の収入・支出状況をとりまとめた決算書を作成することも大切な仕事です。

出納室では町民の皆様から負担していただいた貴重な公金を管理しており、「正確」「迅速」「ていねい」ということに心掛けて、毎日業務を行っています。

町民の皆様へ

皆様は、町税等の口座振替制度をご存知ですか。町内の金融機関で手続きをすれば、町税等が皆様の口座から安心して引き落とされるようになります。手間がかからず、納め忘れのない便利なシステムですので、是非ともご活用下さい。

第14回 どてかぼちゃカーニバル

日時

九月十三日(日) 10時～

(小雨決行)

場所

重信川緑地公園グラウンド

かぼちゃ搬入日時

九月十二日(土)

午前九時～午後五時

九月十三日(日)

午前七時～九時

かぼちゃ搬入場所

カーニバル会場

当日は左記のとおり、会場周辺を交通規制します。

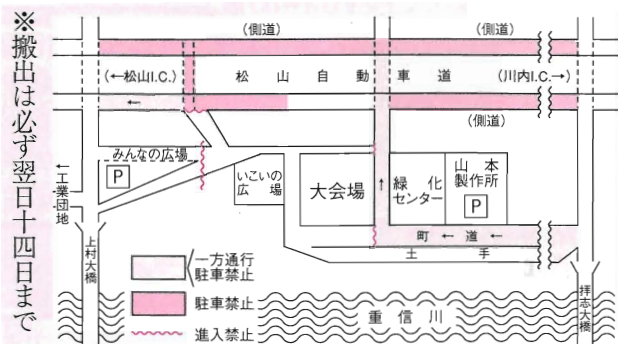

※搬出は必ず翌日十四日まで

保育所

平成十一年度の町立保育所入所受付を次のとおり行います。
入所資格

- (1) 家庭外で働いている。
- (2) 家庭内で子供と離れて働いている。
- (3) 妊娠中か出産後、間がない。
- (4) 病気または心身に障害を有する。
- (5) 病人等の同居の親族を常時介護している。
- (6) 災害の復旧に当たっている。

入所手続

申請書は、役場福祉課または各保育所にあります。必要事項を記入のうえ、各保育所に提出して下さい。

受付期間

十月一日から十一月三十日まで。



保育所名	入所可能年齢	電話
双葉保育所	11ヶ月～	964-2233
南吉井保育所	6ヶ月～	964-2235
南吉井第二保育所	11ヶ月～	964-3122
拝志保育所	1才～	964-3003
上林保育所	3才～	964-6111

(出産等の理由で途中入所を希望される方も、期間内に申請をしておいて下さい。)

保育時間

午前八時から午後四時まで。

ただし、特に必要と認める場合に限り、早朝・延長保育をいたします。(ただし、土曜日は正午までです。)

保育料

各家庭の課税状況により決定します。

(四月下旬決定予定)

福祉課 電話九六四二一〇〇一代
(内線二五二)

幼稚園

平成十一年度の幼稚園児を次のとおり募集します。

入園資格

町内に住所があり、在住している幼児。年齢は次のとおりです。

●一年保育(五才児)

平成五年四月二日から

平成六年四月一日の間に生まれた幼児。

●二年保育(四才児)

平成六年四月二日から

平成七年四月一日の間に生まれた幼児。

●三年保育(三才児)

平成七年四月二日から

平成八年四月一日の間に生まれた幼児。

諸費用

入園料(入園時) 五、〇〇〇円
保育料(月額) 四、〇〇〇円
その他の諸費 給食費等

入園手続

各幼稚園にある入園願書に必要な事項を記入の上、幼稚園に提出して下さい。

受付期間

十月一日から十一月三十日まで。

詳しくは教育委員会教務課または各幼稚園まで。

教育委員会 電話九六四二一五〇〇代
重信幼稚園 電話九六四一三〇九二
北吉井幼稚園 電話九六四一五九五二

保育所・幼稚園マップ

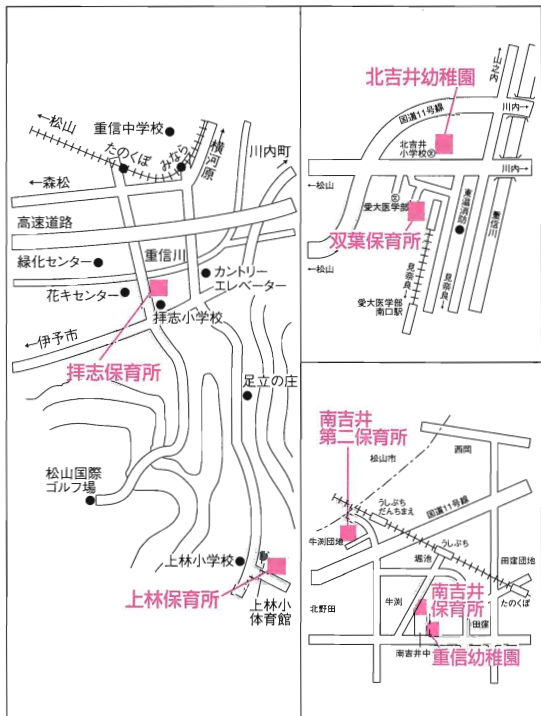

読書感想文募集

応募資格

町内在住の小・中・高校生及び一般

応募用紙

四〇〇字詰原稿用紙五枚以内で一人一点

課題図書

書名は指定しないが町内各小・中学校図書室にある図書及び町立図書館にある図書

提出期限

九月二十二日(火)

提出先

重信町立図書館(小・中学生は学校でまとめて提出)

表彰

入賞者には、賞状と記念品を贈ります。

主催

重信町教育委員会

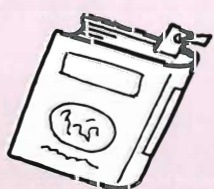

国保

1



かかりつけのお医者さんをもちましょう

2



保険証は必ず持参しましょう

3



症状を要領よく説明しましょう

4



下着は清潔に、脱ぎやすいものを着ていきましょう。

5



お医者さんを信頼し、指示はきちんと守りましょう

6



くすりをむやみに欲しがるのはやめましょう

7



重複していくつものお医者さんにかかるのはひかえましょう

8



急病でないかぎり、夜間・休日の受診はひかえましょう

お医者さんの上手なかかりかた
 上手にお医者さんにかかることは、病気やケガの完治をはやめるとともに、増え続ける医療費を抑制することにもなります。お医者さんとはお互いに信頼関係を築いて、何でも相談できるようなつきあいを心がけましょう。

老齢基礎年金の繰り上げ請求は慎重に……

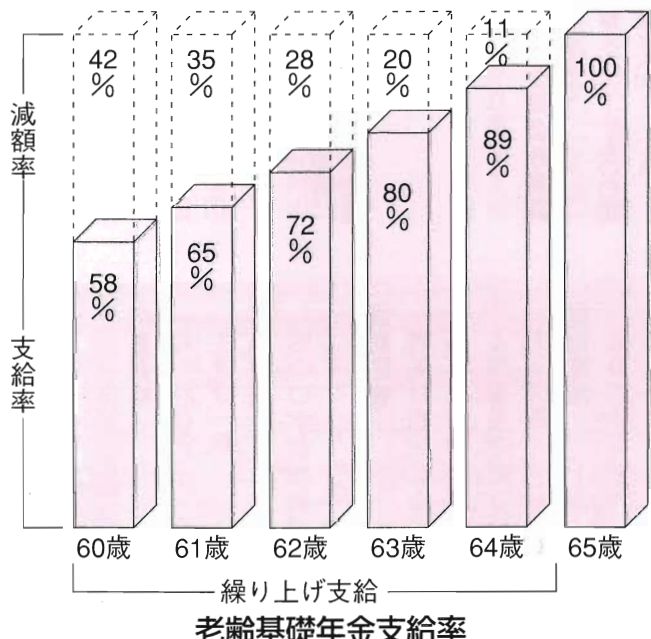

国民年金

老齢基礎年金を受給できるのは、原則として六十五歳からですが、希望すれば六十歳から繰り上げて年金を受給することができます。

しかし、繰り上げ請求すると、次のような制約があります。

- 繰り上げ受給を希望されたときの年齢によって、一定

- 割合の額が生涯支給停止されます。
- 他の被用者年金制度の特別支給の老齢給付の支給が停止されます。
- 繰り上げ請求後に判明した障害基礎年金の受給権は、原則として発生しません。
- 寡婦年金の受給権は、消滅します。
- 厚生年金保険等被用者年金制度の被保険者(国民年金第二号被保険者)である期間は、年金が支給停止されます。(昭和十六年四月一日以前に生まれた方)

税金を滞納すると...

国や地方公共団体は、広範な行政活動を通じて、住民生活に欠かすことのできない公共サービスを提供しています。

この行政活動の資金となつてのが税金です。から、税は、民主主義国家の国民にとつて、共同社会を維持するための会費のようなものであり、納税は、社会の基本的ルールといえます。日頃から納税のための資金の準備や納税期限に十分注意し、期限内に納付されるようお願いします。

納税期限を過ぎても納付されない場合には、本税とは別に延滞税(金)を納付しなければなりません。また、財産差し押さえ等の滞納処分を受ける場合があります。



一、延滞税(金)

納税期限を過ぎてから納付されずと、納税期限の翌日から納付されるまでの日数に応じ、未納に係る本税の額に年十四・六%(ただし、納税期限の翌日から二か月(地方税は一か月)を経過するまでの期間については年七・二%)の割合を乗じて計算した延滞税(金)を本税に併せて納付しなければなりません。

二、督促

納税期限を過ぎても納付されない場合には、期限後五十日(地方税は二十日)以内に督促状が送付されます。

この督促状が発送された日から十日を経過した日までに税を完納されないときは、滞納処分を受けることとなります。

なお、地方税は、督促手数料を徴収することができます。ととされています。

三、滞納処分

滞納処分とは、期限内に納

付した者と期限を超過しても納付しない者との負担の公平を図るため、納税者が税を自主的に納付しない場合にこれを強制的に徴収するための手続きをいい、具体的には次の手続きによって行われます。

(一) 財産の差し押さえ

督促状の送付を受けても納付されない場合には、財産について差し押さえが行われます。

差し押さえがされると、納税者は、その財産を処分することができなくなります。差し押さえの対象となる財産は、土地・建物といった不動産、預金や売掛金といった債権、あるいは動産、有価証券など、多様なものとなっています。

(二) 差し押さえ財産の公表

差し押さえを受けてもなお納付されない場合には、徴税機関により、差し押さえられた財産が売却(これを「公表」といいます)され、その売却代金が滞納した税に充当されます。

なお、差し押さえられた財産が債権の場合には、徴税機

関により直接取り立てが行われ、その金銭が滞納した税に充当されます。

納付についての相談はお早めに

災害、病気など特別な事情があつて期限内に納付できないときには、納税の猶予などの緩和措置を受けられる場合があります。

このような場合はお早めに税務署や役場税務課にご相談ください。

9月の納税

国民健康保険税 第3期

納税期限 9月30日(水)

れきみんだより

重信の

民間信仰／祈り展

水への祈り・田の神への...。歩みへの祈り・山の神への祈り・家々の祈りなど多くの信仰、祈りが受け継がれ、また消え去ろうとしています。

これらを求め、資料として展示し、先人の心のありようから、いまを見つめ直すことのお役にたてばと、企画しました。

十二月末まで。



牛瀨の金石道標(南吉井小学校西)

九月の休館日 7・14・15・17・20・21・23・28・30日

受診忘れはありませんか？

検診ご案内

基本健康診査	検査日	受付時間	場所	診察相談日	受付時間	場所
	9月9日(水)	9:00~11:00	町民会館	9月25日(金)	9:00~11:00	町民会館
	10月2日(金)	〃	〃	10月16日(金)	〃	〃
	検査内容 問診・身体計測・血圧測定・検尿・血液検査 〈全員〉総コレステロール・HDLコレステロール・中性脂肪・肝機能検査・腎機能検査・尿酸・血糖検査 〈必要な人〉心電図検査・眼底検査・ヘモグロビンA1c			診察内容 診察(医師)、生活相談(保健婦)、栄養相談(栄養士)		
	●対象者 40才以上の方			●料金 無料		
	●持参品 健康手帳(40才以上の方に、診察相談日に発行しています)					
	●受診方法 直接健診場所へお越し下さい。					
	●その他 ①検査を正確に行うため空腹でお越し下さい。(水・お茶は摂取可) ②検査日に全ての検査を行い、診察日に結果をお知らせします。 ③すでに検査結果がお手元にある、まだ診察を受けられていない方も診察相談日に結果をご持参の上、受診して下さい。					



申し込み・問い合わせ先
保健婦直通電話
 ☎九六四一四一七〇
 または
 ☎九六四一〇〇一(代)
 内線三一・三二

検診名	対象	料金他	日時	場所
胃がん 大腸がん	40歳以上の方	胃がん 900円 大腸がん 500円	10月2日(金) 7:30~9:30	町民会館
子宮頸がん 乳がん	30歳以上の女性	子宮頸がん 600円 乳がん 300円 (バスタオル必要)	10月2日(金) 13:00~14:00	
結核	18歳以上の方	無料	10月12日(月) 15:00~15:30	
肺がん	40歳以上の方	200円		
前立腺がん (日程が決まりました)	55歳以上の男性	300円 ※すでに申し込みをされた方には受診日を指定し、9月中旬に問診票を送付致します。	10月5日(月) 10月16日(金) 13:30~15:30	

8月1日から田窪地区の衛生委員さんが変わりました。

①東 恭一さん ➡ ②窪 昇さん(田窪959 ☎964-0766)へ

**脳卒中
医者の立場と
患者の立場**
— 体験談からの実際 —

講師 松山市民病院
副院長 山本 祐司

「これで脳卒中も
こわくない」
健康改善教室

日時 十月九日(金)
午後一時三十分~三時

場所 町民会館二階
第一・二研修室

申し込み方法
十月五日(月)までに電話で申し込んで下さい。(事前に申し込まれた方の申し込みは不要です。)

申し込み先
☎九六四一四一七〇
(保健婦室直通)

風しん・三種混合2期予防接種

中学生で行う風しん及び、三種混合二期(ジフテリア・破傷風)の予防接種を下記のとおり実施しますので、学校から配布される説明書をよく読み、希望される方は学校に申込書を提出して下さい。
 なお、町外小・中学校に通う児童・生徒の皆さんで、予防接種を希望される方は、事前に福祉課保健婦までご連絡下さい。

予防接種名	対象者	実施場所	日程
風しん*	中学2・3年生	重信中学校	9月24日(木)
三種混合2期 (破傷風・ジフテリア)	小学6年生 (11・12歳)	北吉井小学校	9月30日(水)
		南吉井小学校	10月6日(火)
		上林・祥志小学校	10月8日(木)
		町民会館	10月13日(火)

*中学生で行う風しんの予防接種は、昭和54年4月2日～昭和62年10月1日までの間に生まれた人について平成15年9月30日まで行います。

ポリオ予防接種

日時	場所	対象
10月1日(木) 午後2時～2時30分 (時間厳守)	町民会館 1F 和室・診察室	平成10年2月1日～6月30日生まれ 及び生後90か月未満の未接種児
10月7日(水) 午後2時～2時30分 (時間厳守)	町民会館 2F 大ホール	平成9年7月1日～平成10年1月31日生まれ 及び生後90か月未満の未接種児
持参品	母子健康手帳、予防接種手帳(予診票)、 印鑑、体温計	
注意事項	○「予防接種手帳」および予防接種ガイドブック等をよく読み、予防接種について理解しましょう。 ○下痢をしていると受けられません。	
病気について	ポリオは、別名“小児マヒ”と呼ばれ、ポリオウイルスに感染すると100人中5～6人はかぜのような症状、発熱・頭痛・嘔吐が現れ、まれに運動麻痺がおこります。	
予防接種と副反応	生後3～90か月未満の間に、6週間以上の間隔で2回、経口服用します。弱毒化された安全なワクチンですが、まれに麻痺を起こすことがあります。(100万人に1人程度)	
実施時期	毎年、5月と10月に実施しています。	



※予防接種についてご不明な点は福祉課保健婦までお問い合わせ下さい。

バランス良く食べていますか?

四月に発足した重信町食生活改善推進協議会の初めての試みとして、重信町基本健康調査の診察日に合わせて、推進員による正しい食生活のための手作りパネルを掲示しています。

成人女子一日の平均栄養所要量一六〇〇キロカロリーで、日本で唯一不足しているカルシウム六〇〇ミリグラムを含む一日の献立例などを展示し、骨粗しょう症を予防すること、バランス良く食べることを薦めています。会場ではかなりの人が関心を示し、中にはカロリーなどを記入して帰られる人もいました。

私達も参加してみても、大変勉強になりました。今後の診察



日にも展示をしますので声をかけてください。
 また、興味のある方は、私達の活動に参加してみませんか。家族の健康作りのために。
 (重信町食生活改善推進協議会 山内多津子・小山サトミ・高須賀節子)
 ◀七月二十四日
 南吉井小学校体育館で

難病に関する保健所事業

松山中央保健所では、難病でお悩みの患者さんと家族を対象に左記のような事業を実施します。

どうぞお気軽にご相談ください。

難病医療福祉相談

医師・保健婦が、病気や療養生活のご相談に応じます。

また、ケースワーカーが各種福祉制度に関する相談に応じます。

日時 奇数月(九・十一・一三)月の第一月曜日
 午後一時～三時(予約制)

場所 松山中央保健所

難病訪問指導

患者さん宅に保健所の保健婦が訪問し、療養生活のご相談に応じます。

必要に応じて専門医・理学療法士等も訪問し医療面・生活面のご相談に応じます。

※日を決めてお問い合わせ下さい。
 申し込み先

松山中央保健所 健康増進課
 精神保健福祉係

松山市北持田町一三三

☎九四一―一―一(代)

内線二六〇

重信町女性会議

独居・寝たきり老人 ふれあい訪問

例年どおり標記事業を下記の日程で行います。

日時 9月14日(月) 午前11時～

対象者 独居老人(75歳以上)
寝たきり老人(65歳以上)

土産品 保育所、幼稚園児の作品
小学校一年生の絵
中学校一年生の手紙
お菓子

主催 重信町女性会議

年に一度のふれあい訪問を楽しみにしています。

リサイクル・マーケット in 重信

掘り出し物を探しにお越し下さい!

日時 9月20日(日) 午前9時30分～午後2時
(雨天の場合9月21日(月))

場所 町民会館駐車場内
西側車庫及びリサイクル工房

販売品 家庭の余剰品
ぼかし、手作り品

☆JA女性部による「ふるさと市」同時開催

※余剰品募集

広報8月号に掲載したとおり、余剰品がありましたら、前日の19日(土)に上記の開催場所までお持ち下さい。

主催 重信町女性会議

問い合わせ先 ☎964-6679(藤岡)
☎964-2234(福積)



中央レディース学級

町長と語る会

町長を迎えて、第三回講座を、七月十四日に開きました。

「座談会方式で気軽に話し合いました。途中で声かけしてください。」

と言われてから、クリンセンターのこと、

上水道・下水道のこと、

行財政改革のことと、

次々とお話をしてくださいまし

た。

三大迷惑と言

われている施設を作るには、大

変な御苦労のある事を知りました。

ずっと前から話の出ている事業でも、次々と

手順を踏んでからでないとい

まらない行政の難しさも説明

してください、良くわかりま

した。あらかじめ私たちから質問



を出していたので、それにも丁寧にお答えして下さいました。私たちのこの講座は、町からの補助金で開けています。いろいろな団体がありますが、さすがその補助金を合わせると

かなりの金額になるそうです。こ

れも私たちの税金で賄

われているのですから

有効に使わなければと思

いました。

下水道工

事、新庁舎建設、総合

公園と立派な施設が出

来上がり重信町の明るい展

望が開けています。

私たちが小さな事から協力し合って、住み良い町をめざして頑張りたいと思います。

(委員長 山崎満智子)

女性塾

「あなたの可能性を見つけてませんか」
(高齢化社会 日米比較)

☆参加者募集☆

講師 ヘロン 久保田 雅子氏

(財)愛媛県長寿社会振興協会委員及啓発部委員長、松山市「まっやま女性会議」会長

日時 九月二十六日(土)

午後一時三十分～

三時三十分

場所 町民会館第一・二研修室

主催 重信町生活文化女性塾

《講師プロフィール》

昭和四十年 サンフランシスコ・スクール・オブ・ファッションデザイン入学

昭和四十四年 ワシントンD.C. にデザイン事務所を開設。服装デザインとして活躍

昭和五十九年 十八年半のアメリカ生活の後、帰郷。

平成六年 社会福祉・医療事業団の助成金を受けてアメリカで創業された時間預託ボランティア制度「タイム・ドラー」を愛媛県に紹介。現在「住民の手でつくるまちづくり」を推進している。

参加ご希望の方は九月十五日までに左記まで

☎九六四一六三四九 猪原
☎九六四一三九九九 西田

男性の参加、大歓迎です。

ごみ

ごみステーション

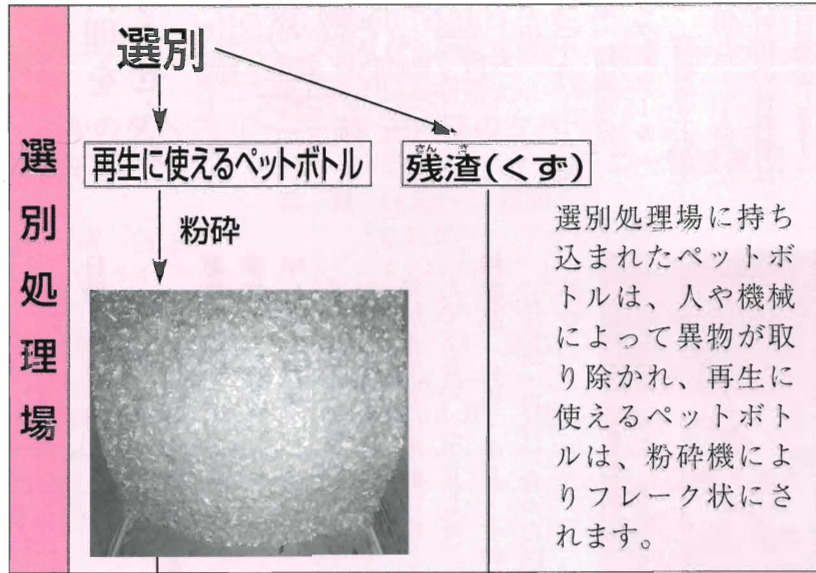
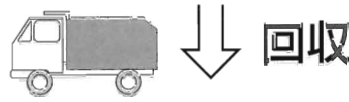

選別処理場

選別処理場に持ち込まれたペットボトルは、人や機械によって異物が取り除かれ、再生に使えるペットボトルは、粉砕機によりフレーク状にされます。

再生(資源化)

最終処分場(埋立)

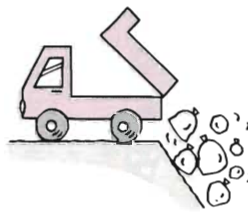

粉砕されたペットボトルは再生事業者へ、残渣(くず)は最終処分場へそれぞれ運搬されます。

今、あなたが着ている洋服、その原料はペットボトルかもしれないかもしれません。軽く割れない、衛生的などの理由から、近年急速に需要を伸ばしてきたペットボトル。しかし、使用后すぐに「ごみになるため」、「なんとかリサイクルできないか」という考えから、ペットボトルの分別収集が始まりました。

みなさんのご家庭から「ごみ」として出たペットボトルが洋服、ポリ袋、そしてまた新しいペットボトルに生まれ変わります。みなさんのご協力をお願いいたします。

ペットボトルのゆくえ

節水のお願い

今夏も例年以上の猛暑となっております。また少雨のため水需要の増大に供給が間に合わなくなるおそれがあります。風呂の残り湯の再利用、蛇口のコまめな開閉等、節水に心がけ、貴重な水を大切にご使用下さい。

洗たく

- お風呂の残り湯の活用。
- ためすぎをする。
- ためすぎをする。
- ためすぎをする。
- ためすぎをする。
- ためすぎをする。
- ためすぎをする。
- ためすぎをする。



お風呂

- 水の入れすぎに注意。
- シャワーはこまめにとめる。
- 残り湯を洗たくや掃除に活用。(便利なポンプも市販されています)



トイレ

- ビール瓶等をタンクにいれ、水の節約。
- 使用後の一回流し。
- 大小レバーの使い分け。



洗面・その他

- じゃ口のコまめな開け閉め。
- 歯みがきをする時はコップに水をくんで。
- 洗顔は水をためて。
- 洗車する場合、バケツ等でのため洗い。



炊事

- じゃ口のコまめな開け閉め。
- ため洗いをする。

社会教育会

親子ふれあい広場

親子で料理を 作りませんか

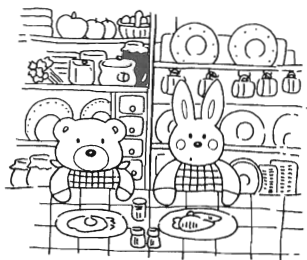

日時 十月四日(日)

午前九時三十分～十二時

場所 町民会館一階調理室

講師 クッキングスクール

シエフルール 高橋博子先生

受講料 無料(但し、一人当たり

り六百円～八百円の材料費は

個人負担。当日集金します。)

募集人数 六家族(先着順)

申し込み締め切り日

九月二十日(水)

持参品 エプロン・布巾

申し込み・問い合わせ先
町民会館内

教育委員会社会教育課

☎九六四一五〇〇(代)

☎九六四一五〇二五

恒例

皿ヶ嶺一日登山

日時 十月十日(土)

午前八時町民会館発、

午後四時頃町民会館着

募集人数 九十名(先着順)

参加費 無料

申し込み資格

小学生以上の町内居住者

(小学生は保護者同伴)

参加希望者は事前に申し込み

んで下さい。(TEL可)

持参品 弁当・雨具・その他

(双眼鏡・自分に合った医薬

品等)



お喋り教室



テーマ ビデオであなたの話

し振りを確かめましょう!

話し方は、全身表現(ボディ

ランゲッジ)、

日時 九月二十五日(金)

午後七時三十分～

場所 町民会館第一・二研修室

講師 元南海放送ニュースキ

ヤスター・南海放送学苑講

師・県生涯学習推進講師

山崎 全正 先生

募集人数 二十名

受講料 無料

※今年度初めて参加する方は、

事前にお申し込み下さい。

星空教室

200ミリ天体望遠鏡で星の観測をします。天気の悪い時は、プラネタリウムでその日の星空などを投影し、解説します。

日時 10月1日(木)

午後7時30分～

テーマ 秋の星空

場所 図書館四階
天体観測室

講師 四国天文協会会員
福田 英利先生

受講料 無料

※今年度初めて参加する方は事前にお申し込み下さい。



人形劇 あまんじゃくとうりこひめ

おやこ劇場

NHKテレビ「にんぎょうげき」で大好評の日本むかしばなし2作を「ひとみ座」が舞台化。他1作「牛方と山んば」

日時 9月18日(金)

午後6時30分～

場所 町民会館二階
研修室

参加費 会員制
(随時入会可)

連絡先

石川 ☎964-1621

清水 ☎964-6913



しげのぶ

国際音楽の日記念コンサート

日時 10月17日(土)
 開場 午後7時 開演 午後7時30分
 場所 町民会館大ホール
リコーダーアンサンブルの夕べ
「柚人」バロック 室内アンサンブル
 曲目 G.F.ヘンデル
 リコーダーソナタ イ短調 Op.1-4
 トリオソナタ ト長調 Op.5-4
 J.S.バッハ
 リコーダーソナタ ト短調 BWV1034
 G.P.テレマン
 トリオソナタ ニ短調 他

日時 10月24日(土)
 開場 午後7時 開演 午後7時30分
 場所 町民会館大ホール
室内楽の夕べ
四国フィルハーモニー管弦楽団
 曲目 D.ミヨー 組曲
 C.F.グノー アヴェマリア
 F.J.ハイドン ピアノトリオ第25番
 F.P.シューベルト
 ピアノ五重奏曲「鱒」より
 W.A.モーツァルト フルート四重奏曲
 E.エルガー 愛のあいさつ 他



入場料 大人1,000円 (当日1,200円)
 小学生～高校生500円 (当日600円)
 (1枚のチケットで17日・24日とも入場できます。)

主催 しげのぶ国際音楽の日実行委員会 共催 重信町・重信町教育委員会

締め切り 九月三十日(水)
 町民会館内町文化協会事務局
 ☎九六四一五〇〇(代)

十一月三日(火)、町民会館大ホールにおいて、町内で活動している幼児から大人までの和太鼓グループの競演を予定しています。つきましては、太鼓だけではなく、アマチュアバンド活動をしていただける皆さんにも出演していただき、楽しい舞台にしたいと思っております。たくさんの方の参加をお待ちしています。中・高校生、一般どなたでも参加が自由です。



アマチュアバンド出演募集

文

化

11/1 ~ 11/3

美術展出品要項

出品種別 水墨画・絵画・書道・写真・手工芸・陶芸・華道
 ※出品点数サイズ等については、申込用紙で確認して下さい。尚、華道については、町内華道社中を通じて募集しています。

出品資格

●町内在住者または出身者
 ●町内勤務者および通学者

出品料 無料(無審査)

申し込み方法

町民会館にある申込用紙に必要事項を記入し、十月二十日までに町文化協会事務局に提出(十三日から受付)

作品搬入

十月三十日(金)

展示作業

十月三十一日(土)

作品搬出

午前八時三十分～午後九時

十一月三日(火)

午後五時～午後九時

不可抗力による損害については、責任を負いませんのでご了承下さい。

文芸大会応募要項

〈俳句〉

選者 (未定)

応募数 一人当季雑詠三句で未発表作品に限る。

備考 当日の席題は、一人二句以内で未発表作品に限る。

〈短歌〉

選者 武市公子先生

応募数 一人当季雑詠三首で未発表作品に限る。

〈川柳〉

選者 上岡喜久子先生

宿題 「ローン」「隣」「ゆつくり」の三題のそれぞれに、二句を投句する。

備考 当日の席題は、一人二句以内で未発表作品に限る。

〈申し込み方法〉

ハガキ等に、住所・氏名・電話番号を明記し、十月二十日までに町文化協会事務局へ提出。

町文化協会事務局

重信町田窪 三三七〇

重信町民会館内



知っていますか？ 「言葉」ジェンダーフリー

世界人権宣言が採択されて五十年が経過しました。

しかし、現在も様々な解決されなければならない人権問題が残されています。

例えば「同和問題」「障害者問題」「高齢者問題」「民族問題」「子どもの問題」などがあげられます。その一つに「女性問題」があります。一体何が問題なのでしょう。

もう少しわかりやすく言いますと、「同和地区の人に対する差別の問題」「障害者に対する差別の問題」であります。ですから、「女性問題」とは「女性に対する差別の問題」であって、これを「性差別」とも言っています。ところで「性差別」とは、一般的には、男性中心の考え方によって、女性が女性であるために、政治的・経済的・社会的・文化的に不利益をこうむっている差

別を指しています。この性差別の最大の特徴は、男女両性のどちらにとっても、他方の性がなければ子孫を残すことができないという意味で相互に依存的存在にもかかわらず、一方が、この場合女性が、優位に立っている男性中心の社会から排除されていることです。

こういった性差別の根底には、その人が、男か女かの性差によって役割や生き方を分けていく性別役割分担意識があります。また、性差には、男女の生物学的性差(セックス)と女性に関する文化的・社会的につくられた性差(ジェンダー)の二つがあります。

ところが、私たちの日常生活の中で男女の役割分担は、生物学的性差をこえて、「男性は管理職、女性は補助職」あるいは「男は外で働き、女は家庭を守る」などの考えが一般的に存在しています。

それは、生まれつきの性質ではないのに、いつのまにか慣習化して、多くの人々がそうした性別役割分担を「あたりまえ」と思い込んでいます。

一九六〇年代後半のアメリカに始まり世界に波及したウーマンリブ(女性解放運動)は、性差別の根底には、こういった性別役割分担があると指摘

し、それを克服する運動を起しました。今までの女性解放運動が、参政権の獲得など制度的差別の撤廃を目指したのに対して、性差別的な慣習や文化の変革を目標にしたのです。日本も一九七五(昭五〇)年の「国際婦人年」を契機に、男女平等への取り組みが国際的責任であることを認め、固定的な男女の役割分担意識を見直し、女性が政治、経済、社会、文化のあらゆる領域に参加し、その能力を十分に発揮できる条件整備に努めることを表明いたしました。

その中には、男性の働き方や生き方、それを支える価値を問い直す視点も含まれていました。このことは、男、女、というジェンダーにもとづく役割や生き方を固定的にとらえることが、女性の自由な生き方をはばむだけでなく、男性の生き方も制約して、人間らしい生き方をうばってしまうことを示しました。

つまり、性差別をなくする方向が、「ジェンダーフリー」の社会づくりへと発展していったのです。いってみれば、「男らしさ、女らしさ」の追求よりも「人間らしさ」の追求といった人間尊重の社会づくりを目指したものといえましょう。

もっともっと子供を知ろう

重信町いじめ・登校拒否問題対策連絡会議
家庭(親)はどうすればよいか……提言I

先日(七月十六日)、本年度第一回の重信町いじめ・登校拒否問題対策連絡会議がもたれ、話し合いの結果を「提言」の形でまとめました。今回はその中の、家庭(親)への提言をご紹介します。どれからでも実践に移しましょう。

- 一 子供一人ひとりに個別に声をかけ、叱るよりも褒めることを通して、子供に自己の存在を自覚させましょう。
- 二 兄弟(姉妹)、異年齢の仲間等との遊びを豊かにし、さまざまな体験を積み重ねさせましょう。
- 三 手伝い・お使いの習慣を身に付けさせ、家族の一員、社会の一員としての自覚を持たせましょう。
- 四 子育てについて幅広い情報を集めるため、さまざまな声に耳を傾け、また、語り合ひましょう。
- 五 仕事と家庭を両立させる父親になりましょう。
- 六 親世代と祖父母世代の話し合いを深め、子供のしつけに関して同一步調で歩みましょう。
- 七 近所付き合い、組付き合いを大切にし、地域の人々と仲良くしている姿を子供に見せましょう。

「教育は模倣から始まる」と言われています。子供は親の姿を見て育っています。子供は正に親の鏡なのです。子供の姿を見て、親自身が自らの生活を振り返ってみることが、今、いちばん親に求められていることなのです。

『声かけ運動』を続けましょう。



町職員の給与費状況

(1) 人件費の状況 (普通会計決算)

区分	住民基本台帳人口 (年度末)	歳出額 A	実質収支	人件費 B	人件費率 (B/A)	(参考) 8年度の人件費率
9年度	10,331 22,523人	7,475,101 千円	328,287 千円	1,377,676 千円	18.4%	17.2%

(注) 人件費には、特別職に支給される給料、報酬等を含みます。

(2) 職員給与費の状況 (普通会計予算)

区分	職員数 A	給与費				一人当たり給与費 (B/A)
		給料	職員手当	期末・勤勉手当	計 B	
10年度	192人	611,093 千円	79,938 千円	286,262 千円	977,293 千円	5,090 千円

(注) 1. 職員手当には退職手当は含みません。
2. 給与費は当初予算に計上された額です。

(3) 職員の平均給料月額、平均給与月額と平均年齢の状況 (平成9年4月1日現在)

区分	一般行政職			技能労務職		
	平均給料月額	平均給与月額	平均年齢	平均給料月額	平均給与月額	平均年齢
重信町	260,000円	300,341円	34.8歳	214,300円	224,569円	50.4歳
国	309,392円	—	39.1歳	280,347円	—	47.8歳

(4) 職員の初任給の状況 (平成10年4月1日現在)

区分		重信町		国	
		決定初任給	採用2年経過日 給料額	初任給	採用2年経過日 給料額
一般行政職	大学卒	162,500円	179,800円	173,000円	187,000円
	高校卒	140,700円	150,500円	140,700円	150,500円

(5) 職員の経験年数別・学歴別平均給料月額の状況 (平成10年4月1日現在)

区分		経験年数10年~15年	経験年数15年~20年	経験年数20年~25年
		一般行政職	大学卒 271,300円	326,300円
	高校卒	222,300円	278,000円	347,600円
技能労務職	中校卒	185,500円	198,900円	223,600円

(注) 経験年数とは、卒業後すぐに採用され、引き続いて勤務している場合の採用後の年数をいいます。

(6) 一般行政職の級別職員数の状況 (平成10年4月1日現在)

区分	1級	2級	3級	4級	5級	6級	7級	8級	計
標準的な職務内容	主事補 技師補 保母	主事 技師 保母	主査 保母	係長 主査 保母	所長 課長補佐 係長	所長 課長補佐	課長 所長	課長	—
職員数	12人	41人	15人	23人	18人	13人	11人	2人	135人
構成比	8.9%	30.4%	11.1%	17.0%	13.3%	9.6%	8.2%	1.5%	100%
参考	1年前の 構成比	12.0%	31.6%	12.8%	12.0%	10.5%	6.8%	1.5%	100%
	5年前の 構成比	18.3%	29.0%	16.0%	13.7%	8.4%	6.1%	5.4%	3.1%

(注) 1. 重信町の給与条例に基づく給料表の級区分による職員数です。
2. 標準的な職務内容とは、それぞれの級に該当する代表的な職務です。

(7) 昇給期間短縮の状況

区分	合計	一般行政職	技能労務職	
9年度	職員数(A)	162人	133人	29人
	普通昇給期間(12~24月を 短縮して昇給した職員数(B))	19人	19人	0人
	比率(B)/(A)	11.7%	14.3%	0%
8年度	職員数(A)	160人	130人	30人
	普通昇給期間(12~24月を 短縮して昇給した職員数(B))	23人	19人	4人
	比率(B)/(A)	14.4%	14.6%	13.3%

(8) 職員手当の状況

区分	重信町	国
期末手当	(9年度支給割合) 期末手当 6月期 1.6月分 12月期 1.9月分 3月期 0.55月分 計 4.05月分	(9年度支給割合) 期末手当 6月期 1.6月分 12月期 1.9月分 3月期 0.55月分 計 4.05月分
	職制上の段階、職務の 級等による加算措置 有	職制上の段階、職務の 級等による加算措置 有
勤勉手当	(支給率) 自己都合 勤続20年 21.0月分 勤続25年 33.75月分 勤続35年 47.5月分 最高限度額 60.0月分 その他の加算措置 国と同じ	(支給率) 自己都合 勤続20年 21.0月分 勤続25年 33.75月分 勤続35年 47.5月分 最高限度額 60.0月分 その他の加算措置 国と同じ
	退職時特別昇給 国と同じ	退職時特別昇給 1号俵
1人当たり 平均支給額	2,278千円	—

(注) 退職手当の1人当たり平均支給額は、前年度に支給した前職種に係る職員に支給された平均額です。

区分	重信町	
	職員全体に占める 手当支給職員の割合	支給対象職員1人当たり 平均支給年額
特殊勤務 手当 (9年度)	30.8%	63,383円
手当の種類(手当数)	7	
	代表的な手当の名称	○保育所保母手当 ○幼稚園教諭手当 ○町税徴収事務手当 ○国土調査手当 ○野犬等処理手当
	多くの職員に 支給されている 手当	○保育所保母手当 ○幼稚園教諭手当 ○町税徴収事務手当 ○国土調査手当 ○野犬等処理手当

時間外 勤務手当	9年度	支給総額	16,578千円
		職員1人当たり支給年額	85千円
8年度	支給総額	20,666千円	
	職員1人当たり支給年額	111千円	

区分	内容	国の制度との異同
扶養手当	△配偶者16,000円 △扶養親族2人まで5,500円 (職員に扶養親族でない配偶者がある場合そのうち1人について6,500、配偶者がいない場合そのうち1人について11,000円)、その他の扶養親族2,000円 △満16歳から22歳まで子1人につき4,000円	同じ
住居手当	①借家 △基礎控除額12,000円 △全額支給限度額11,000円 △2分の1加算限度額16,000円 ②持家 △新築購入から5年間2,500円 △その他1,000円	同じ
通勤手当	・交通用具使用の場合(2km以上~20km未満のみ記載) 片道2km以上~5km未満2,000円 片道5km以上~10km未満4,100円 片道10km以上~15km未満6,500円 片道15km以上~20km未満8,900円	同じ

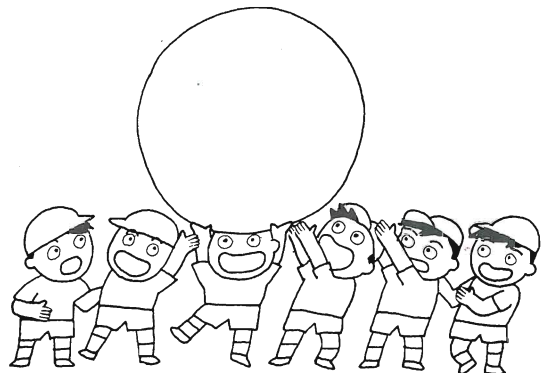

Information

平成10年 住宅・土地統計調査

住宅・土地統計調査は、昭和20年に住宅統計調査として始められ、以後5年ごとに実施されてきました。今回からは名称が「住宅・土地統計調査」に変更され、土地に関する項目が新たに追加されるなど、調査内容も拡充されて実施されることになりました。

調査結果は、国や自治体が住宅建設計画・都市計画・環境整備計画など、住環境に関する施策を企画・立案する上での重要な資料として利用されます。

調査は、無作為抽出法により選ばれた町内約250世帯を対象に、10月1日現在で行われます。調査対象となった世帯には、調査員が調査票を持って伺いますので、ご協力くださいますようお願いいたします。

調査内容は統計を作成するためだけに使用するもので、他の目的に利用されることはありません。また、調査関係者が秘密を他に漏らすことは法律で固く禁じられていますので、ありのままをご記入ください。

調査に関してご不審な点がありましたら、お気軽にお問い合わせください。

役場企画財政課 企画調整係
☎964-2001(代) 内線572

水道課より

下記の業者を9月1日付けで重信町給水装置工事業者に追加指定したので、お知らせします。

- ①株式会社 カトウ
松山市東野6丁目5番5号
☎943-0997
- ②株式会社 堀切産業
松山市内浜町7番6号
☎952-7011
- ③株式会社 共進建設
松山市高井町1168
☎975-3244

記事訂正についてのお詫び

広報8月号の金婚式該当ご夫婦の追加名簿の中で、下林・森田敬さんトヨエさんとありましたのは、森田敬さんトヨエさんの誤りでした。

お詫びして、訂正いたします。

有害鳥獣被害対策事業費補助金

猪・猿の田・畑等への侵入防止資材購入費について補助金を交付いたします。

内容は次のとおりです。

対象 トタン、網等の購入費用

補助率 補助対象経費の2分の1
(1,000円未満切り捨て)

適用期間 平成10年4月1日以降に設置したものに限る。(但し、前年度に補助を受けた箇所は除く。)

申請書は産業課にあります。位置図、資材の領収書、写真を添付し、9月30日までに役場産業課に提出して下さい。

また、役場産業課にて現地設置確認を行いますので、資材を撤去する前に書類の提出をお願いします。

問い合わせ先

役場産業課
☎964-2001(代) 内線434

'98秋の花フェスティバル

日時 10月1日(木)・2日(金)
午前9時～午後4時
(2日は午後3時まで)

会場 花き総合指導センター
(重信町下林甲2210-1)

※入場料は無料、無料駐車場300台

展示内容 新しい花・珍しい花の紹介、温室・ほ場・バイテク施設等の実証展示、花き展、趣味園芸展、フラワーデザイン展、いけばな展、押し花展、ハーブ展

行事内容 花の種・ポット苗プレゼント、花と緑の相談コーナー、フラワーオークション、園芸バザール、フラワーデザイン教室、園芸資材展、ふるさと市コーナー及びバザー、どてかぼちゃ展、遊具コーナー

主催 愛媛県
(花き総合指導センター)

交通事故の発生状況

8月15日現在

	本年	昨年比
発生	828	+49
死者	5	- 8
傷者	1,022	+76

(松山南警察署管内)

- 高齢者関連事故が昨年比30%強で増加
- 国道33号での交通事故は、昨年比44%の増加
- 夜間・早朝は必ず反射材の着用を

救急講演案内

近年、乳幼児の突然死(SIDS)がマスコミ等にも取り上げられ、乳幼児と関わりのある皆様は関心をお持ちのことと思います。

つきましては、次のとおり救急講演を開催します。

日時 10月30日(金)午後6時～9時

場所 川内町中央公民館
第1会議室

講師 秋田市立総合病院
円山 啓司 先生

演題 「乳幼児の突然死を防止するために」

申し込み締め切り 10月16日(金)

申し込み先

東温消防本部救急係 井門
☎964-5210

第16回

重信町テニス大会参加者募集

日時 10月10日(土) (体育の日)
8時受付 8時30分試合開始
雨天の場合 10月11日(日)に順延

場所 重信川河川敷テニスコート
(愛媛県緑化センター西隣)

種目 ミックスダブルス

試合方法 6ゲーム先取。

3チームによる予選リーグ戦、
16チームによる決勝トーナメント戦。

参加料 1ペア 3,000円

(参加申込書に必要事項を記入の上、参加料を添えて郵送にて申し込んでください。)

申し込み・問い合わせ先

〒791-0216 重信町野田2丁目10-19
第16回重信町テニス大会事務局
三瀬いずみ ☎955-2265

申し込み受付 9月14日(月)～

(先着48ペア)

※参加賞あり、第4位まで表彰。

主催 重信町テニス協会

まごころ銀行だより

重信まごころ銀行に次の方から金一封を寄付下さいました。温かい善意ありがとうございます。(敬称略)

〈一般寄付〉

子供坐禅会

〈香典返し〉

吉田 壽(下林) 亡妻・和子

東 民子(田窪) 亡夫・恭一

林 澄江(見奈良) 亡夫・國廣

こんなこと☆ あんなこと☆

八月八日(出)の町民大学は、最近テレビ、新聞等で幅広い論評をしているジャーナリストの黒田清氏を迎え行われました。氏は戦中戦後の国際問題を直視し、その広い視野から悲惨な戦争をとらえ、ひき起こしてはならないこと。また、殺伐とした神戸の事件を例に挙げ、普段考えられない惨事が何故起きたのかを家庭生活を注視しながら解説していました。

いろいろな問題を考える上で、基本的人権の尊さが根底にあり、そこにみんなの命が輝くように思います。

(橘 茂喜)

町民大学開催



第31回 重信町民大学



山之内で祭頭

八月十四日、山之内・麓地区で昔から伝わる「祭頭」が行われました。

祭頭は、念仏踊りのひとつで、「ナーマミダーブヤ ナーマミダー」という念仏にあわせて、大提婆・小提婆・鉦打ちの三人が、それぞれ樂をはやしながら踊るものです。

平成三年から地元の若者が復活させ、今では、町内でもこの麓地区にしか残っていない貴重な伝統行事となっています。

普段は静かな山あいの村に力強い念仏と鉦・太鼓の音が響いていました。

去る七月五日(日)に成人ソフトボール大会が開催されました。梅雨明け直後の猛暑の中、熱戦が繰り広げられました。結果は次のとおりです。

東プロック

- 優勝 上村
- 準優勝 牛淵
- 第三位 田窪・新村
- 西プロック
- 優勝 田窪団地
- 準優勝 下林
- 第三位 上林・八反地

(上村は二年連続、田窪団地は初優勝)

成人ソフト上村・田窪団地優勝



子どもスポーツ大会が八月二日に開催されました。

今年は、従来のソフトボールとミニバスケットボールにキックベースボールが加えられ、三種目で行われました。結果は次のとおりです。

〈ソフトボール〉

Aプロック

- 優勝 見奈良
- 準優勝 下林B
- 第三位 牛淵
- Bプロック
- 優勝 下林A
- 準優勝 北野田・新村
- 第三位 樋口

子どもスポーツ大会開催

Cプロック

- 優勝 田窪北
- 準優勝 横河原A
- 第三位 上村

〈ミニバスケットボール〉

Aプロック

- 優勝 上林A
- 準優勝 田窪北
- 第三位 北野田・新村A

Bプロック

- 優勝 八反地
- 準優勝 西岡
- 第三位 志津川A

〈キックベースボール〉

- 優勝 田窪南
- 準優勝 堀池A
- 第三位 牛淵団地A

今まで、町内の公園にはごみ箱を設置し、園内の美化に努めていましたが、以前よりこのごみ箱のごみをからすが散らかしたり、多くのごみのごみ箱からあふれたり、きれいにするためのごみ箱ではなくなってきました。

そこで、ごみ箱を撤去、また花だんに改装しました。(写真)

ごみは各自持ち帰り、みんなの公園をきれいに保ちましょう。



樋口公園

ごみ箱が花壇に変身

Happy Birthday



◀満1歳
 神垣天地くん
 (H9.9.23生) 牛淵
 「いつも
 元気いっはいの
 天地くん、
 やさしい男の子に育ってね。」
 (父・定幸 母・美香)

▶満1歳

松田貴好くん
 (H9.9.25生) 牛淵
 「ちよっぴい、
 泣き虫、貴ちゃん。
 お兄ちゃんといっしょ
 に仲良く、元気に
 大きくなってね」
 (父・洋一 母・美和)



満3歳までのお子様を募集します!

掲載ご希望の方はお誕生月の前月10日までに、写真に保護者のコメントを添えて役場町民課までお送り下さい。

戸籍の窓

(8月10日までの届出分)

お誕生おめでとう

お悔やみ申し上げます

住所	出生児	保護者	生年月日
野田1丁目	田中垂弥	聡司	6・30
牛淵	上林こころ	賢次	7・4
西岡	後藤彩花	祐二	7・5
野田1丁目	津高侑紀	健二	7・5
牛淵	組橋夏希	信雄	7・8
志津川	山縣菜依	英久	7・14
田窪	池田菜々	浩司	7・16
野田2丁目	川本麻美子	泰久	7・17
野田2丁目	川本麻美子	泰久	7・17
牛淵	武智亮太	政重	7・17
西岡	藤山留衣	泰二	7・22
田窪	小池敦紀	正之	7・24
野田1丁目	曾我陽夏汰	進司	7・29
田窪	高橋優士朗	一弘	7・31
田窪	掛水誠矢	源太郎	8・4
野田1丁目	木下真衣	一正	8・5

住所	氏名	年令	死亡日
田窪	伊藤治子	97	7・7
西岡	新谷壽女	83	7・10
見奈良	林 國廣	57	7・12
志津川	池田トメキ	95	7・15
田窪	高木マサヨ	90	7・19
志津川	武智 茂	91	7・21
田窪	東 恭一	65	7・22
上林	渡部 茂	80	7・23
見奈良	林 一義	59	7・25
横河原	安部浦雄	52	7・26
北野田	中森幸衛	65	7・27
牛淵	大北泰子	40	7・30
志津川	浅倉孝夫	68	8・3
田窪	高橋イソヨ	97	8・8
西岡	大塚洋子	53	8・10

町民カレンダー 9月・10月

日(曜)	行事名	時間	場所	日(曜)	行事名	時間	場所	
9月				25(金)	お喋り教室	19:30~	町民会館	
10(木)	中央料理教室	9:30~	町民会館	移動図書館車運行(上村、下林、上林)				
	行政心配ごと相談所	13:00~15:00	町民会館	26(土)				
	星空教室	19:30~	図書館	燃やさないごみ(ペットボトル、その他燃やさないごみ)(横河原区を除く町内全地区)				
	移動図書館車運行(上樋、播磨台、野田、新村、北野田、南野田)				27(日)	粗大ごみ(田窪団地区のみ)		
11(金)	移動図書館車運行(上村、下林、上林)				27(日)	廃棄図書交換市	9:00~16:30	図書館
12(土)	親子ふれあい広場(バードウォッチング・森林浴)				27(日)	当番医 国立療養所愛媛病院 重信町横河原	☎964-2411	
13(日)	燃やさないごみ(ペットボトル、その他燃やさないごみ)(横河原区を除く町内全地区)				28(月)			
	廃棄図書交換市	9:00~16:30	図書館	29(火)				
14(月)	当番医 友愛内科・小児科 松山市水泥町	☎976-6262		30(水)	国民健康保険税第3期納期限			
	年金相談	10:00~18:00	役場2階第2会議室	10月				
15(火)	祝日のため、ごみ収集しません。				1(木)	年金相談	10:00~12:00	役場2階第2会議室
16(水)	当番医 池川内科・神経内科 重信町志津川	☎964-7787		1(木)	星空教室	19:30~	図書館4階天体観測室	
	読書会(源氏物語)	13:30~15:30	町民会館	2(金)				
17(木)	手話教室	19:00~	町民会館	3(土)				
					4(日)	親子ふれあい料理教室	9:30~	町民会館
18(金)				4(日)	当番医 北上靖博整形外科 松山市平井町	☎975-3753		
19(土)				5(月)				
20(日)	燃やさないごみ(空き缶・金属類、びん・ガラス類)(町内全地区)				6(火)			
	燃やさないごみ(ペットボトル、その他燃やさないごみ)(横河原区のみ)				7(水)	読書会(源氏物語)	13:30~15:30	町民会館婦人室
	粗大ごみ(横河原区のみ)				8(木)	行政心配ごと相談所	13:00~15:00	町民会館
	当番医 渡部内科 松山市南梅本町	☎975-2232		8(木)	移動図書館車(上樋、播磨台、野田、新村、北野田、南野田)			
21(月)				9(金)	移動図書館車(上村、下林、上林)			
22(火)	移動図書館車運行(山之内、樋口、横河原)				祝日のため、ごみ収集しません。			
23(水)	祝日のため、ごみ収集しません。				10(土)	重信町獅子舞大会	13:00~	町民会館
	粗大ごみ(横河原区、田窪団地区を除く町内全地区)				皿ヶ嶺一日登山			
24(木)	当番医 藤石病院 重信町志津川	☎964-1234		当番医 西野内科クリニック 重信町牛淵 ☎964-2200				
	心配ごと相談所	13:00~15:00	町民会館	移動図書館車運行(上樋、播磨台、野田、新村、北野田、南野田)				

☆保健に関する行事は、「わが家の健康カレンダー」をご覧下さい。健康カレンダーをお持ちでない時は、お手数ですが役場福祉課までお越し下さい。