



広報

しげのぶ

平成10年 8月 No.302



**重信川って
きれいかな？**
(水生生物による水質調査)

ごみ.....	2・3	社会教育.....	10・11
税金.....	4	シリーズ人権・ストップいじめ.....	12
国民年金・国保.....	5	消費者(借り過ぎに注意).....	13
保健・女性だより.....	6・7	お知らせ.....	14
重信町総合公園記念植樹(募集).....	8	こんなことあんなこと.....	15
役場各課紹介(給食センター).....	9	戸籍の窓・おめでとう・町民カレンダー.....	16

	7月1日現在
世帯数	7,983(+ 5)
人口	22,616(± 0)
男	10,828(-12)
女	11,788(+12)

燃やさないごみのゆくえ

四月から始まった燃やさないごみの分別収集。回収されたごみは、その後どうなるのでしょうか。今回は、皆さんがルールを守って集積場に出した燃やさないごみが収集車で集められた後、どのように処理されているかをご案内します。

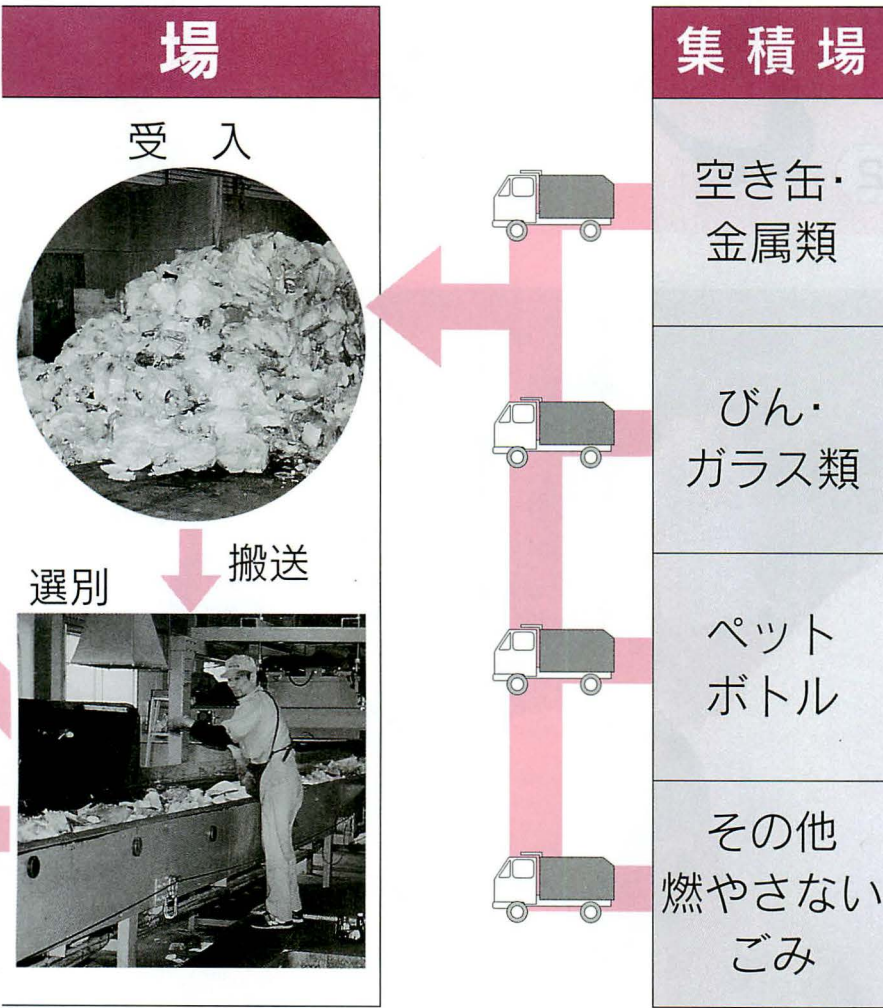

皆さんが分別して出したごみを収集車で回収し、選別処理場へ持ち込みます。

重信町職員採用試験

平成十年度重信町職員採用試験を次のとおり行います。

一、採用予定人員

- 一般事務職 若干名
- 幼稚園教諭 若干名
- 消防職 一名（東温消防）

二、受験資格

- ① 日本国籍を有する者で、地方公務員法第十六条の欠格各号に該当しない者
- ② 昭和四十六年四月二日以降に生まれた者。
- ③ 幼稚園教諭については、資格を有する者または、平成十一年三月末日までに資格を取得する見込みの者。

- ④ 消防職は、昭和五十年四月二日～昭和五十六年四月一日生まれの男子

三、試験の日時及び内容

一次試験

- ① 日時 九月二十日(日)午前九時から
- ② 場所 町民会館
- ③ 試験内容 教養試験・作文(消防職については、体力検査があります。)

④ 合格発表 十月中旬

二次試験

- ① 日時・場所 一次試験合格者に通知します。
- ② 試験内容 適性検査・面接

③ 合格発表 十一月下旬

四、受験手続

- 次の書類に必要事項を記入し、総務課まで提出して下さい。
- ・履歴書(写真貼付)
- ・最終学校の卒業(見込み)証明書
- ・資格または免許(見込み)証明書

五、受付期間

- 八月三日(月)から八月二十四日(月)までの勤務時間中(月曜日から金曜日までの午前八時三十分から午後五時十五分まで)

六、その他

- 詳しいことは、役場 総務課人事係にお問い合わせ下さい。

☎九六四一―二〇〇一(代)

選別処理

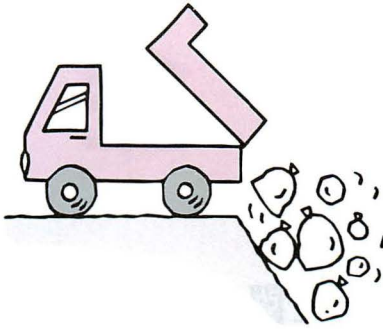

最終処分場
(埋立)

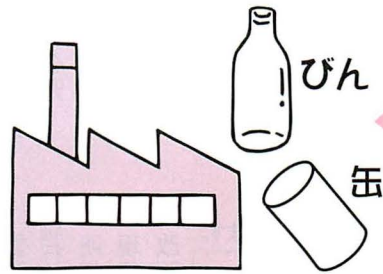

再生事業者
(資源化)



(ガラス類)

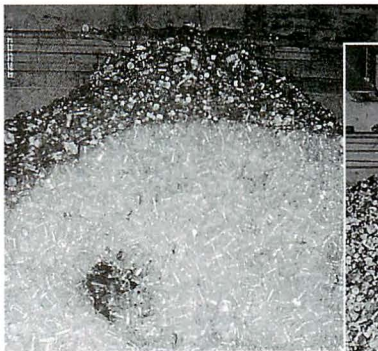

(金属類)

不適

資源

保管されたものが一定量たまると、資源化物は再生事業者へ、資源化不適物は最終処分場へと、それぞれ運搬されます。

選別処理場に持ち込まれたごみは、ベルトコンベアにのせられ、人や機械によって選別、資源化不適物と資源化物に分けられ、それぞれ一時保管されます。

短い旅行なら、前日や当日の朝にたっぷり水をやれば、真夏でも二日は大丈夫です。三〜四日留守にするときは、鉢受け(トレイ)に水を張り、

必要ありません。寒い旅行なら、前日や当日の朝にたっぷり水をやれば、真夏でも二日は大丈夫です。三〜四日留守にするときは、鉢受け(トレイ)に水を張り、

夏の盛り、鉢物を締め切った室内に閉じ込めたまま出かけるのは要注意。室内の温度は日中で40度を超えることもあり、たいていの植物は弱ってしまいます。

特に夏場は、長期間水を与えないと、枯らしてしまうこともあります。

暮らしのワンポイント

室内での観葉植物栽培や、ベランダを利用したガーデニングなど、生活に緑を取り入れる人が増えています。けれど、困るのは旅行などで留守にする間の世話。

旅行中の鉢物管理

長期間家を空けるときは戸外へ

その中に鉢を置きましよう。さらに、土の表面を水ゴケや腐葉土などで覆って水を含ませておけば乾燥しません。五日以上の留守には、ふちの高いプランターなどに鉢を入れ、鉢の三分の一から四分の一くらいが浸る程度の水を張ります。補水用として、プランターの中に水をいっぱいに入れておけば、一週間くらい持ちます。

自動灌水装置は、園芸用品のお店で市販されています。留守がちのお宅はそうしたものを利用してもいいでしょう。



チューブと包帯で水を送る方法。包帯の端の一方をバケツの水につけ、もう一方を鉢植えの土の上に。バケツは鉢より高い所に置く。

*目があらく、固めの綿布

税金

平成十年度 町税の改正点

平成十年度の地方税制改正に伴う町税関係の主な改正点について概要をご紹介します。

なお、特別減税については、六月号でお知らせしましたので今回は省略します。

1 個人住民税(町県民税)関係

(1) 土地等の譲渡益課税の見直し

〔施行期日 平成十一年四月一日〕
平成十年一月一日から平成十二年十二月三十一日までの間に長期所有土地・建物等(所有期間五年超)を譲渡した場合の譲渡所得に対する税率の改正

現行

- 特別控除後の譲渡益 四千万円以下の部分 6% 県民税2%
- 町民税4%

四千万円超八千万円以下の部分

7.5% 県民税2%

町民税5.5%

八千万円超の部分

9% 県民税3%

町民税6%

改正

特別控除後の譲渡益

六千万円以下の部分

6% 県民税2%

六千万円超の部分

7.5% 県民税2%

町民税5.5%

(2) 各種所得控除額の引き上げ

〔施行期日 平成十一年四月一日〕

○ 特定扶養親族控除額(十六歳以上二十三歳未満の扶養親族)

現行 四十一万円

改正 四十三万円

○ 特別障害者控除額(一級または二級の身体障害者ほか)

現行 二十八万円

改正 三十万円

○ 同居特別障害者扶養控除額(控除対象配偶者または扶養親族のうち、特別障害者で納税義務者等との同居を常況としている者)

現行 五十四万円

改正 五十六万円

(3) 所得割及び均等割の非課税限度額の引き上げ

〔施行期日 平成十年四月一日〕

○ 所得割非課税限度額

現行 三十四万円(基本額)

改正 三十五万円

課税限度額の引き上げ

〔施行期日 平成十年四月一日〕

○ 所得割非課税限度額

現行 三十四万円(基本額)

改正 三十五万円

適用は下表のようになります。

改正	所得金額 ≤ 35万円 × 家族数 + 加算額30万円
現行	所得金額 ≤ 34万円 × 家族数 + 加算額30万円

(注) 加算額は、控除対象配偶者または扶養親族を有する場合のみ加算

適用は下表のようになります。

改正	所得金額 ≤ 28万円 × 家族数 + 加算額14万4千円
現行	所得金額 ≤ 27万2千円 × 家族数 + 加算額14万4千円

(注) 加算額は、控除対象配偶者または扶養親族を有する場合のみ加算

2 固定資産税関係

〔施行期日 平成十年四月一日〕

新築住宅等に対する固定資産税の減額措置の拡充及び延長

○ 対象となる住宅の床面積要件の改正

現行 上限二〇〇㎡

改正 上限二四〇㎡

○ 適用期限の延長

現行 上限二〇〇㎡

適用期限が二年延長され、平成十二年三月三十一日までに新築された住宅が対象となりました。

○ その他

改正後の要件は、平成九年一月二日以後新築されたものについて適用し、平成九年一月一日までに新築されたものは従前どおりの取り扱いとなります。

3 国民健康保険税関係

〔施行期日 平成十年四月一日〕

減額の対象となる所得基準の引き上げ

四割減額の対象となる所得の基準について、基礎控除額に加える加算額が、被保険者(世帯主を除く)一人当たり五千円引き上げられ二十万五千円となりました。

改正後の4割減額の適用は下表のようになります。

基礎控除額33万円

< 世帯の所得金額

≤ 基礎控除額33万円

+ (世帯の被保険者数-1) × 24万5千円

(注) 基礎控除額以下は、6割減額となります。

以上のとおりですが、不明点などがあれば、役場税務課にお問い合わせ下さい。

全国まんが税金展 作品募集

テーマ 税に関するものであれば何でも結構です。例えば、「税のはたらき」、「将来の税」など。

応募資格 誰でも応募できます。個人、グループを問いません。

表現方法 サイズB4(平面・片面)二作品一枚

賞 一般部門
大賞、中学生最優秀賞、審査委員特別賞、優秀賞、入選

ジュニア部門

(小学生以下の部)
最優秀賞、審査委員特別賞、優秀賞、入選

応募先 〒七九〇〇八〇八

松山市若草町四一三

松山税務署「税のまんが」係

☎九四一―九一二二

応募締切 九月三十日(水)

8月の納税

町県民税第2期
国民健康保険税第2期
納税期限 8月31日(月)

保険料免除制度

(学生さんにもあります)

人生八十年時代の到来といわれていますが、豊かな老後の所得保障として国民年金は欠かせません。

しかし、この「国民年金」も保険料をきちんと納めていなければ受けることができません。

長い人生の間には、病気やケガ、失業などの理由で保険料を納められないことも当然あります。

このようなときのために、国民年金には保険料を免除する制度があります。

保険料を納めることが免除される期間は、免除の申請をした月の前月からその年度の最後の月までの間で、社会保険事務所が必要と認める月までとなっています。

保険料を納めることができなからといって、そのまましておくといざというときに年金を受けられない場合もありますのでご注意ください。

また、大学や専修学校等に在学している二十才以上の学生の方も国民年金に加入しなければいけません。しかし、本人には所得がない場合が多いため、免除基準が定められています。

一般(学生以外)の免除基準は、本人、配偶者並びに世帯主の収入等が審査の基準となりますが、学生さんの場合は、ご両親の仕送り等が生計を立てられている場合がほとんどと思われるので、ご両親の収入等を勘案した免除基準が定められています。ただし、学生さん自身に所得税の課税対象額以上の収入がある場合には、免除は受けられません。

免除基準は、親との同居、別居、公立学校か私立学校

か、また学生の人数等により細かく定められています。具体的な手続きは、学生さん本人が住民登録をしている市町村役場で行っていただくこととなります。その際、年金手帳、印鑑、在学証明書または学生証が必要です。その他、親元を離れて生活している学生さんの場合は、親元の世帯の所得課税証明書等が必要です。

免除される期間は、免除の申請をした月の前月からその年度の最後の月までの間で、社会保険事務所が必要と認める月までとなっています。

このように、申請免除は年度を単位に承認となりますので、昨年承認を受けた方で、今年度も引き続き免除を希望される方は、再度、申請手続きを行って下さい。

困ったときには、そのままにしないで、必ず役場福祉課の国民年金係にご相談下さい。

ウォーキングで健康づくり

適度な運動は健康の秘訣

健康の秘訣

運動不足は、血管など体内のあらゆる器官や組織を衰えさせ、成人病を促進させます。普段から適度な運動習慣を身につけ、病気になるににくい身体を作りましょう。

重信町国民健康保険では、誰でもどこでもできる、一番手軽で安全な運動法であるウォーキングを推進するため、次のものを用意しています。

①記録用紙

歩いた距離(一日5kmずつ)が記録できます。重信町を出発し、札幌市をゴールする二千五百kmを記録するようになっていきます。

②反射テープ付きタスキ

夜間に歩く人のため、光る

タスキを希望者の方に配布しています。

まずは近所を散歩するつもりで、気軽に始めてみましょう。

七月一日現在、九百八十九名の方が登録し、健康づくりのために歩いています。歩いた距離が五百kmになれば銅メダル、千五百kmで銀メダル、二千五百kmのゴール到着者には金メダルを進呈します。

役場福祉課国保係
番九六四―二〇〇一代

国保

ウォーキングの健康効果

- ★老化を防ぐ!
- ★腰痛・膝痛や骨粗しょう症の予防にも!
- ★肥満を防ぐ!
- ★ストレスを解消!
- ★高血圧を抑える!
- ★動脈硬化を防ぐ!

保健

健康づくり料理講習会

〜先手必勝！
ころばぬ先の健康食〜

食べ物豊富でいつでも手に入る時代。だからこそ、自分で選んでバランス良く栄養を摂ることが大切です。健康や栄養について興味のある方、体内脂肪の気になる方など、おいしく健康的に食べるコツとポイントを、一緒に楽しく学んでみませんか？

町内の方なら男女を問わず誰でも参加できます。申し込み先

地区衛生委員または、役場栄養士・保健婦まで。

月日	時間	場所	内容	準備物	担当
9月3日(木)		山之内井口公民館	1. 健康生活のための心得 2. 栄養のバランスってなあに？(調理実習) 3. 血圧測定 4. 体内脂肪測定	エプロン タッパー タオル 筆記用具	栄養士 菅 健 保健婦 保 健
10月6日(火)	午前10時 〜 12時30分	北野台団地集会所			
11月11日(水)		北野田公民館			

申し込み・問い合わせ先
保健婦直通電話
☎九六四一四一七〇
または
☎九六四一二〇〇一(代)
内線三二一・三二二

「これで脳卒中もこわくない」 健康改善教室

健康パワーの集結！ ― 全身に血液を 送る運動 ―

日時 九月九日(水)
午後一時三十分〜三時

場所 町民会館二階大ホール
講師 マスターズスポーツクラブ tomorrow

健康運動指導士
浅海 久美



※日程が健康カレンダーと違っています。ご注意ください。
申し込み方法
九月四日(金)までに電話で申し込んで下さい。(事前に申し込まれた方の申し込みは不要です。)

手指の消毒法

ふつうはきちんと手洗いすれば殺菌・消毒は必要ありません。しかし、赤ちゃんのおむつ替え、病人の介護の後、トイレ掃除の後などは、殺菌・消毒をした方がよいでしょう。「正しい手の洗い方」をした後に、次の3つの方法があります。

逆性石けん10%液を100〜200倍に薄めた中に、手を30秒間浸した後、流水で十分洗う。



ポンプ式逆性石けんなどの消毒液を手のひらにとり、乾燥するまで、よくすり込む。



消毒用アルコールを霧吹きなどに入れて、手全体に噴霧し、乾燥するまですり込む。



★逆性石けんは薬局・薬店で販売しています。

正しい手の洗い方

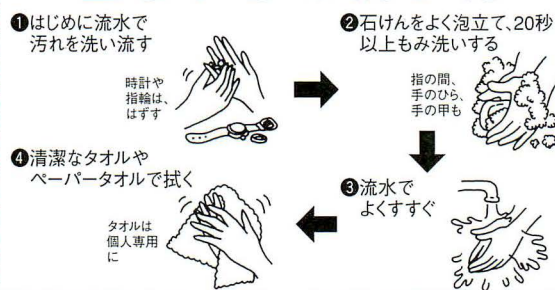

我が家の食中毒予防
まずは手洗いを

市民健康講座

愛媛大学医学部

愛媛大学医学部附属病院では、一般社会人の健康に関する意識の向上を図り、また地域の人々の病院に対する理解を深めることを目的とし、年一回市民健康講座を開催しています。

日時 九月五日(土)
午後二時〜四時

場所 愛媛大学医学部
(重信町志津川)

テーマ 「生活習慣と健康」

- 寝たきり・痴呆を防ぐU型健康法
- 健康づくり十箇条

- 公衆衛生学教授 小西正光
- 肺がんはなくせるか？
治せるか？

放射線医学教授 池添潤平
受講料 無料

詳しくは

愛媛大学医学部総務課

☎九六四一五一一一

(内線五二二四)まで



女性会議

家庭の不用品をご提供下さい

—リサイクルマーケット開催—

重信町女性会議(町内十四女性団体)は、五周年を記念して下記の通りリサイクルマーケットを開催します。

不用品提供日時

九月十九日(土)

午前九時三十分～午後二時

(二日のみ)

※各自でご持参下さい。

内容 日用雑貨、衣類、ベビ

用品、家電製品、家具大

型は除く)、引出物、贈答品、

自転車、本、CD、ビデオ

テープ等(食料品、動物、危

険物はご遠慮下さい。)

主催 重信町女性会議

問い合わせ先

☎九六四—六六七九(藤岡)

☎九六四—二三三四(福積)

マーケット開催日時

九月二十日(日)

(雨天の場合二十一日(月))

午前九時三十分～午後二時

女性 だより



母子寡婦福祉会

母子家庭のお母さん、夏休

みの宿題に、子供さんと廃油

による粉石けん作りをしてみ

ませんか?家庭の使用済み食

用油で、誰にでも簡単に作る

ことが出来ます。

体にも地球にも大変優しい

粉石けんは、洗濯機にも食器

洗いにも使えます。持ち帰り、

是非使ってみて下さい。また、

母と子で作ることを通して、

自然保護について話し合いの

機会になればと思います。

当日使用する油は、

母子会で用意します

が、ご家庭にもある

ようでしたら、ご持

参下さい。

日時 八月三十日(日)

午前九時より

場所 町民会館



申し込み先

拜志 ☎九六四—三二九八

野首

南吉井 ☎九六四—六六二二

岡田

北吉井 ☎九六四—三三二五

高須賀

役場福祉課

☎九六四—二〇〇一(代)

※当日お弁当を用意します。

八月二十五日までにお申し

込み下さい。

女と男のいきいき 社会づくりフォーラム

「男女共同参画社会」男女を問わ

ず、すべての人が、能力と個性を十

分に発揮し、自分らしく生きていく

ことができる社会のこと。そんな

「男女共同参画社会(女と男のいきい

き社会)」の実現をめざして石川牧子

さん(日本テレビアナウンサー)と

広岡守穂さん(中央大学法学部教授)

が、それぞれの生き方を、そして、

私たち、女たちへのメッセージを語り

合います。あなたも、家庭や地域、

職場などでの身近なパートナーとい

つしよに参加してみませんか!

日時 八月二十九日(日)

午後二時三十分～三時三十分

場所 愛媛県総合科学博物館

申し込み方法

はがき、電話、FAXでパートナー

といっしょにお申し込みください。

必要事項 (参加希望者全員の)

氏名、住所、電話番号、性別

託児のご案内

二歳から就学前のお子さんの託児

を受け付けます。

申し込みの際、お子さんの氏名・

年齢・性別をお知らせください。

申し込み先

〒七九〇—八五七〇

松山市一番町四丁目四—二

愛媛県庁女性政策課

いきいきフォーラム係

☎九四一—二二二(内線 五七七)

☎九四七—三三五(直通)

FAX 九二二—〇六三二

「あなたの木を未来に残しませんか」

重信町総合公園記念植樹

重信町総合公園は、町の中心部より北西約1.5kmの丘陵地帯（西岡）にあります。周辺を緑に包まれ、道後平野を眼下に、遠くは瀬戸内海を一望できる風光明媚な公園として、現在工事が着々と進んでおります。（平成九年に一部開園）

そこで、この度この公園をよりいっそう町民の皆様に親しみのもてる公園とするため、総合公園内での記念植樹を計画しました。町民の皆様それぞれの心に残る記念日を、植樹という形で将来に残されてはいかがでしょうか。

① 記念植樹の内容

結婚、出生、入学、卒業、慶事、新築、開店、各種大会、研修会等の催しものに係る記念等。なお、各記念日は平成五年四月一日以降のものとなります。ただし、内容等が公園内での記念植樹に不相当と判断したときは、申し込みをお断りする場合があります。

② 植樹資格

重信町在住者（団体、法人を含む）及び町出身者。

③ 植樹本数

原則として一人（団体、法人）一本。

④ 植樹する樹木の種類

ソメイヨシノ・ハナミズキ・アラカシ・イロハモミジ
*右記の樹種の中から町の方で選定させていただきます。

⑤ 植樹に関する費用負担

一本当たり二万円

⑥ 申し込み方法

所定の申し込み書に費用

を添えて役場都市整備課までお申し込み下さい。申し込み書は役場都市整備課、町民課及び町民会館窓口に備えてあります。

⑦ 植樹の方法

植樹の方法については、申し込み締切後において一括して町が植栽業者に発注いたします。記念樹には下記の記念プレートを取り付けます。プレートの設置期間は、設置後二十年間とします。

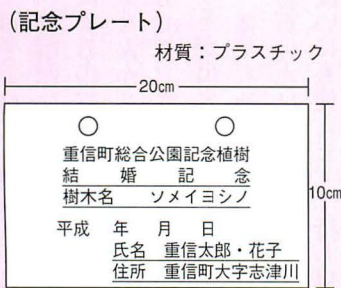

*希望される方は、記念プレートをご自分で直接取り付けていただくこと

も出来しますので、予めお申し出下さい。

⑧ 植樹の樹種・場所及び時期

植樹の樹種及び場所は、重信町総合公園整備事業の植栽計画にそって、町の方で決めさせていただきます。植樹の時期は、平成十年十二月頃を予定しています。なお、詳しい日程・場所及び樹種が決まり次第申し込み者あて通知します。

⑨ 申し込み締切日

平成十年九月三十日（金）
場所、本数等に限りがありますのでお早めにお申し込み下さい。

⑩ 寄付及び所有権

植樹後の樹木は、町へ寄付していただくこととなりますので、記念樹の所有権は町が有することになります。

⑪ 維持管理

記念植樹された樹木の一般的な維持管理は町の方で行います。なお、記念樹が枯死、盗難等にあつた場合は、同一樹種を町の方で補植復旧します。

⑫ その他

樹木は種類により数に限度がありますので、その旨をご了承下さい。（申し込み先着順に受け付けします。）

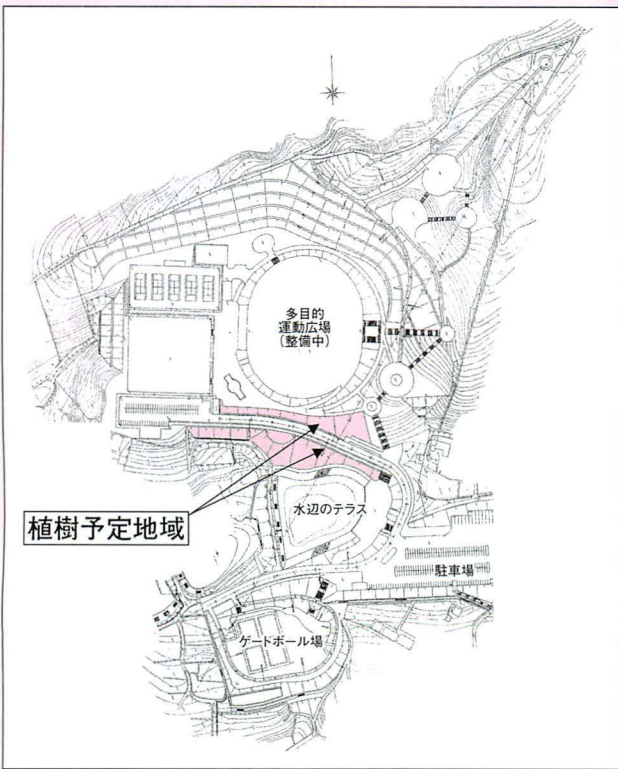

14 各課紹介場



給食センター職員

コンニチワ 給食センターです

役場各課紹介の十四回目は、町内の小・中学校、幼稚園、及び上林保育所の給食の献立作りから調理、配送をしている給食センターです。

一日に、何人分の給食を作っていますか？

一日に約三千食を作っています。また、週三回は米飯給食を実施しております。

献立表を見せてもらいました。以前と違って、今はメニューもバラエティに富んでいますね。

子供達がおいしく、楽しく食べられるように季節感のある食材を献立に取り入れられたり、郷土料理(おもぶり、しょうゆめし)を取り入れたり、月一回は子供達からリクエストを募り、希望の多い献立を取り入れられています。

やはり子供達は、カレーライス、ハンバーグ、麺類、コーヒー牛乳などが好きなのですが、現代の子供達に不足しがちな豆類や海藻類を多く使った献立も実施しております。食材は、質のいいものを購入するようにし、食品添加物を使った加工食品は極力さけ、化学調味料なども使用しないようにしています。

イラストを多く使いとても見やすい献立表(一部)

平成 10 年 7 月分 学校給食献立表 重信町学校給食センター

月	火	水	木	金	土
		1 げんりょうパン 牛乳 やさしいカレーのため すのめあげ アジノ豆腐	2 おかめごはん 牛乳 にくじゃが わかめ炒め アジノ豆腐	3 なつやさいりりカレーライス 牛乳 だいこんのはいにくあ まごころ ポテトチップス	4 パン、牛乳 クラムチャウダー まごころ ポテトチップス
6 パン、牛乳 ビーフンいため、果汁 ぶたにくのしょうがやき くらげのすのめ プチトマト	7 しょうゆごはん 牛乳 そうめんじる コロッセ キャベツとごぼうのいため	8 重信中学校 リクエスト献立	9 いわしのかぼやき ごぼやき あつおぎのみぞいため ごまかつとらこのア ツ	10 弁当の日	11 ふれあひの日
13 ピザトースト、牛乳 マーボーナス、果汁 かいそうサラダ りんご	14 ごはん 牛乳 ずんだ にんにくのいため	15 パン、牛乳 トマトスープ グワタラ オムレツ オムレツ	16 ごはん 牛乳、ふりかけ トマトスープ ポークビーンズ わかめ炒め キャベツの甘酢漬	17 ごはん 牛乳 みそ汁 ぶたにくのステーキ キャベツのピレゼ	18

イラスト: 8日 リクエストこんだて、9日 いわしはごはんの上には、なまをかけたべししょう、10日 材料の割合により献立を変更することがありますのでご了承ください。

一昨年、堺市で起きたO157による食中毒が衝撃的でしたが、どういふ点に気を付けていますか？

学校給食は、食教育の大切な分野であり、今までは、とかく栄養面重視で良いメニューを提供するといった性格が強かったのですが、突然堺市で起きた病原性大腸菌O157による食中毒は、小学校の給食が感染源だったことから、大きな衝撃を受けました。

その後厚生省や文部省からのたが重要な衛生管理指導や保健所の立ち入り調査等による現地指導で、大きく作業方法が変わりました。

食器類はもちろんのこと、包丁・まな板・ザルからたわしに至るまで徹底的に熱湯消毒をし、一般的に家庭では生で食べているキュウリ・キャベツなども、ビタミンと熱の関係は棚上げし、全部煮沸してから調理しています。それができない果物類は薄い塩素で殺菌消毒をしています。

学校給食は、何よりも安全で信頼されなければなりません。そのために、調理場の改善、食材の検収・保存・下処理・調理方法、出来上り時点での温度管理に充分注意し、子供達が食べるまでの時間も作ってから二時間以内を原則としています。給食センターでは、職員の健康管理・手洗い、食品の取り扱いに充分気をつけて安心できる給食を作っていこうと職員一同努力しています。

図書館だより

○身体が悪かったり、入院をされたりして、図書館へ来ることができない人に「本」をお届けします。

○五人以上でグループを作れば、「本」をお届けします。

●会社・企業等の方々も歓迎します。

●グループ内に子供さんが含まれていてもかまいません。

お気軽にお問い合わせ下さい。
申し込み先
重信町立図書館
【番九六四一三四一四】

まごころ銀行だより

重信まごころ銀行に次の方から金一封を寄付下さいました。温かい善意ありがとうございます。ごぞいます。(敬称略)

【香典返し】

八塚 健造(南野田)

亡母・貞江

大北 忠則(牛測)

亡母・宇寿子

金谷由美子(田窪)

亡母・渡部トキエ

社会教育

80mm天体望遠鏡を貸し出します

☆秋の星空を見ませんか

日時 九月五日(土)

午後七時三十分～

場所 町民会館三階会議室

講師 四国天文協会会員

福田 英利先生

募集人数 二十一人

(親子での参加可)

受講料 無料

申し込み締め切り

八月三十一日(月)

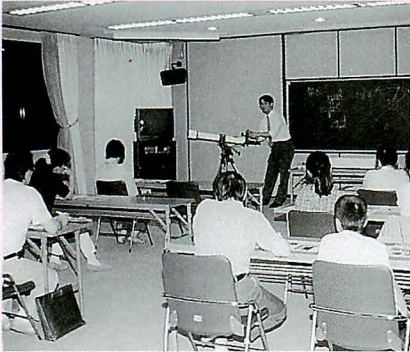

申し込み・問い合わせ先
町民会館内

教育委員会社会教育課

☎九六四一五〇〇(代)

☎九六四一五〇二五

文章教室に入りませんか?



平成八・九年度の教育委員会

主催の行事として行っており

ました文章教室を、この秋か

ら自主運営の教室として再開

します。講師は、二年間お世

話になりました和田重作先生

(元愛媛新聞社編集委員、県生

涯学習推進講師)です。

開催日・時間等については、

希望者が集まり、話し合っ

決める予定です。お気軽にご

参加下さい。

連絡先 ☎九六四一八六七二

(高橋)

締切日 八月三十一日(月)

親子ふれあい広場

親子でバードウォッチング・ハイキング・森林浴を楽しんでみませんか?

日時 九月十二日(土)

(雨天の場合は、翌十三日)

午前八時町民会館出発

午後三時三十分上林(皿ヶ

嶺・風穴)駐車場にて現地解

散

注:町民会館から上林間の

移動は各自の車をお願い

します。

内容 上林「風穴」龍神平キ

ャンプ場・皿ヶ嶺山頂・龍

神平キャンプ場「風穴」の

登山道を歩きながら鳥類の

説明を聞き、観察を行いま

す。

講師 元日本野鳥の会 研究

部担当幹事 奥川 健一先生



参加資格 町内在住の小・中学

生の親子(保護者が責任を持

てるのであれば、四歳以上

の子どもの同伴可)

募集人数 十家族(先着順)

申し込み締め切り日

八月三十一日(月)

持参品 弁当・水筒・虫刺さ

れ用薬・カットバン・雨具

注:双眼鏡を持っている方

は持参して下さい。

服装 帽子・長袖・長ズボ

ン・運動靴(リュックサック

に持ち物をいれ、両手はあ

けておいて下さい。)

囲碁日曜会

日時 九月六日(日)

午前九時～午後四時半

場所 町民会館一階娛樂室

主催 町文化協会囲碁教室

問い合わせ先

☎九六四一九五一八(山内博)



第二回人権講座のご案内

日時 八月二十一日(金)

午後一時三十分～

場所 町民会館二階大ホール

講師 九州産業大学教授

林 力先生

演題 「いのちと人権」



お喋り教室



◎日時 八月十八日(火)
午後七時三十分～

テーマ 親しき仲にも「敬語」あり。挨拶は「敬語」の始まり。お祝い事やお悔やみなど、祝意・弔意の表し方

◎日時 九月九日(水)
午後七時三十分～

テーマ お祝いスピーチにも挑戦してみよう！三分間スピーチの表現を活かして

講師 元南海放送ニュースキャスター・南海放送学苑講師・県生涯学習推進講師 山崎 全正先生

場所 町民会館第一・二研修室
募集人数 二十名

受講料 無料

※今年度初めて参加する方は、事前にお申し込み下さい。

夏休み映画会「エルマーの冒険」

親と子の良い映画をみる会
小学三年生の国語の教科書にも掲載されている、心やさしい少年がリュウの子を助け出す愛と勇気の物語です。

日時 八月二十一日(土)

①午前十時～午前十一時三十分
②午後二時～午後三時三十分

場所 町民会館大ホール

入場料(四才以上)

前売り 八百円(当日千円)

主催 重信町親と子の良い映画をみる会

後援 重信町教育委員会・重信町文化協会

問い合わせ先

☎九六四一八三四八(栗田)

前売券発売所 町民会館・ペー
カリー玉井・あかつき書店・
門田商店他 映画の会会員



星空教室

200ミリ天体望遠鏡で星の観測をします。天気の良い時は、プラネタリウムでその日の星空などを投影し、解説します。

◎日時 8月19日(水)
午後7時30分～

テーマ 夏の星空

◎日時 9月10日(木)
午後7時30分～

テーマ 木星

場所 図書館四階
天体観測室

講師 四国天文協会会員
福田 英利先生

受講料 無料

※今年度初めて参加する方は事前にお申し込み下さい。



男性料理教室

男性のみなさん、お料理でストレスを解消してみませんか？

これからは、自分の体は自分で守らなければなりません。この機会を手始めに一緒に挑戦しましょう。

日時 8月23日(日) 午前9時30分～12時

場所 町民会館1階調理室

講師 クッキングスクールシェフルール

高橋博子先生

献立 焼き餃子、イカのチリソース煮、
野菜炒め

受講料 無料
(但し、材料費800～1,000円は個人負担)

募集人数 20人
申し込み締め切り日
8月18日(火)



れきみんだより

食・飲・飾の器たち

後期展

十七回を数える愛媛陶芸展の最優秀作品三十九点が、みなさんのおいでを、お待ちしております。

女性陶芸家のセンスが目立つのが、後期展の特徴。

これで「うどん」を、あれに「刺身」を、それには「おみなえし」と、思いを巡らせてくれる器たちの展示です。
八月三十日まで。



八月の休館日

17・24・31日
3・10・16



知っていますか？ 「戸籍の公開制限」

一九六八(昭和四三)年といえ、明治政府が成立してちょうど百年目にあたる年でした。それを祝うためにさまざま記念行事が計画されましたが、それと反対に、「日本が近代国家への道を歩みはじめて百年もたったのに、それにふさわしくない制度はないか」と考える人たちがいました。そこで取り上げられたのが、一八七二(明治五)年に作成された「壬申戸籍」という差別戸籍の問題でした。

この戸籍は、身分解放令がだされた翌年(壬申の年)につくられたものですが、**族称欄**に旧身分制度時代の差別名称が記されているものが多く、また、それ以外に、職業、前科、宗教なども記載され、結婚や就職の際の身元調査に悪用されていました。

差別戸籍の撤廃を求める運動により、この戸籍は法務省によって厳重に封印され、国民の目から姿を消しました。

それでも、戸籍をめぐる差別問題はあとを絶ちませんでした。なぜでしょうか。

それは、旧戸籍法は、その第十条で、「だれでも、手数料を納めたら、戸籍簿を見たり、戸籍謄本や抄本を請求できる」と定めて、他人の戸籍を知ることができ「戸籍の公開原則」をうたっていました。もちろん、現在の戸籍には、身分や前科などは記載されてはいませんが、出生地、離婚歴、実子・養子の別などさまざまな個人情報が含まれています。このような個人のプライバシーが公の記録として公開され、それを利用して興信所や探偵社が、企業や個人の依頼を受けて身元調査をし、その結果を依頼主に報告していました。

ところが、一九七三(昭和四八)年、和歌山県白浜町長が結婚差別事件をきっかけに戸籍の公開を制限したため、裁判沙汰となりました。

その結果、「公開の原則」に反するということで、白浜町が敗訴しましたが、全国の自治体でもこれにならう例が増

えてきました。

その後、差別的な身元調査を憲法違反とする判決(昭和50最高裁)がだされたり、また、「戸籍の中には嫡出でない子や離婚歴など他人に知られたくない事柄が含まれていたり、同和地区出身者かどうかを知る手がかりとなる場合もあるので、戸籍を公開することがプライバシーの侵害や差別行為につながることも否定できない。だから、市町村長は、戸籍の公開を拒否できるのは当然であり、むしろ基本的人権を保障する立場からは、プライバシーの侵害や差別を防止する責任がある」(昭和51福岡高裁)と裁判所の判断も変わってきました。このように、社会全体が戸籍の公開を制限する方向へ動いていきました。

そのため、一九七六(昭和五一)年六月、「民法等の一部を改正する法律」により、現在のように、みだりに他人の戸籍を見たりすることができなくなりしました。

以上のように、明治百年の記念行事をきっかけに起きた戸籍をめぐる運動は、広く国民一般の権利を守ることにつながって今日に至っています。

もつともつと子供を知ろう

重信町いじめ・登校拒否問題対策連絡会議
子供にひまを与えてみませんか

「子供にひまを与えたらろくなことをしない。」

「ろくでもないこと」を大切に

こういうことをよく聞きます。そして、このことばは一面の真理を含んでいます。ひまを持たせてあまして、ろくでもないことをしている姿を見ると気になるものです。勉強が後れはしないか、非行に走りはしないか。

そこで、親や教師はこのことばを全面的に肯定し、子供からひまを奪っていきます。

寸暇も与えず、勉強部屋に追いやり、塾や習いごとを送り出し、部活動に熱中させることで、ろくでもないことを断ち切ろうとするのです。子供たちは良いことづくめで息を抜く間もありません。

精神科医で作家の、なだいなださんは、「ろくでもないことを多く経験することも、成長期の人間にとって大切なことだ。」という意味のことを

言っています。 「ろくでもないこと」を大切にだということには賛成できないにしても、子供たちが、いろいろと悩んだり、試行錯誤を繰り返しながらものごとを解決していくという経験は大切なことです。様々な人と触れ合い、様々な活動を経験することによって、豊かな心を持った人間に育ってもらいたいものです。

「ゆとりの教育」が言われはじめて二十年を過ぎます。これから思い切って、子供にひまを与えてみませんか。

中国の名言に、「小人閑居して不善をなす」(大学)というのがありますが、これは冒頭に出したことは本質のところでは違ふと思うのです。なぜなら、ここで言う「小人」とは、子供ではないのですから。

『声かけ運動』を続けましょう。

消費者

自分の支払い能力をはるかに超えるほど借金を抱え込む多重債務者が増えていきます。複数のクレジット会社や消費者金融会社、金融機関からお金を借りたり、複数枚のクレジットカードを使い過ぎたりするのが原因です。クレジットを活用するときは、返済計画や借入金利などのことはもちろん、本当に必要な利用かどうかも考えてください。

利用する前に考える

そのクレジット 本当に必要ですか？

★借り過ぎにご注意★



借金を返済できなくなった個人が裁判所に行う自己破産の申し立て件数は、ここ数年増え続けています。平成九年は、過去最高の七万一千二百九十九件(対前年比二二・六%増)に達しました。これまで多かつた若年層の「浪費型」破産に加え、最近では、中高年層を中心に、勤務先の倒産やリストラなどで収入が減り、借金を抱え込む「生活苦型」破産が増えています。

は、過去最高の七万一千二百九十九件(対前年比二二・六%増)に達しました。これまで多かつた若年層の「浪費型」破産に加え、最近では、中高年層を中心に、勤務先の倒産やリストラなどで収入が減り、借金を抱え込む「生活苦型」破産が増えています。

■マイナス面も考えて

現金を持ち歩く必要がなく、すぐに商品を手に入れること

クレジット◆利用する前に考えよう

- ①本当に必要な利用か……使う目的を常に明確にしましょう。
- ②支払い(返済)は無理なくできるか……クレジット利用の目安として、一般的にいわれているのが「可処分所得の15~20%くらい」という考え方です。可処分所得とは、手取り収入から家賃や光熱費など必要な支出を差し引いた残りです。
- ③手数料や金利はいくらになるか……クレジットは、タダでは利用できません。年率30%で10万円を借り入れ1年で返済する場合、月々の返済額は約1万8000円ですが、そのうち利子だけで月2,500円、年間で3万円を払うことになります。10か所から同額を借り入れると、年間の利子負担だけで30万円になります。
- ④契約書の内容は理解できたか……クレジットの利用は「契約」ですから、必ず契約書があります。

クレジット◆もし払えなくなったら

支払い(返済)ができなくなる原因はいろいろありますが、まずは自分の生活を見直し、どこにお金がかかり過ぎているのかを点検することです。その上で次のような方法を考えましょう。

- ①親や家族に相談する……正直に話しましょう。
- ②クレジット会社に相談する……相談の際は、収入と生活費の状態などをありのまま話すことが大切です。
- ③公的な機関に相談する……最寄りの消費生活センターや各地域の貸金業協会のほか、カウンセリング機関として、弁護士会、法律扶助協会、日本クレジットカウンセリング協会などがあります。



- (社)全国貸金業協会連合会 (☎03-3452-8171)
- 日本弁護士連合会 (☎03-3580-9841)
- (財)法律扶助協会本部 (☎03-3581-6941)
- (財)日本クレジットカウンセリング協会 (☎03-3226-0121)

悪質業者にご注意

消費者の善良さや無知につけ込み、返済に困っている多重債務者をターゲットにした悪質業者が問題になっています。主な手口は次の通りです。

紹介屋……あたかも低金利で融資するように思わせて多重債務者を呼び込み、「あなたの信用状態はよくない。うちでは貸せないのではかの店を紹介する」などと言って、紹介料をだまし取る。

整理屋……「あなたの債務を整理・解決します」などと広告し、多重債務者から「整理手付金」といった名目で現金などを預かり、整理を引き延ばした上、整理をしないで次々とだまし取る。

買取屋……融資の条件としてクレジットカードで商品を次々と買わせ、それらを定価以下で買い取り、さらに高金利で融資する商法。申込者には、業者への借金のほかに、クレジット会社への債務が残る。

Information

水道課だより

下記の業者を8月1日付けで重信町給水装置工事業者に指定したので、お知らせします。

- ①松山市余戸中2丁目2番1号
株式会社ホーム設備
☎973-6895
- ②松山市桑原7丁目6番32号
池田水道工業株式会社
☎945-4820

水道メーター取替にご協力下さい。

町営水道をご利用のみなさまにお願いします。

水道メーターは、計量器検定検査令に基づき8年ごとに取り替えることになっております。本年度も8月頃から「上本住宅設備」が取り替え作業を行いますのでご協力下さい。なお、お留守の場合でも取り替えさせていただきますので、ご了承下さいますようお願いいたします。

取替期間

8月から10月までの間

夏の感電事故防止



夏は水を使う機会が多く、また、暑さで汗をかきやすくなるため、感電事故が多く発生しています。

「ぬれ手に電気」「ぬれ手にプラグ」が危険なことはわかっているけど、ついうっかり差し込みプラグやソケットにぬれ手で触ることがあるようです。

電気製品を扱う時は、必ず、手をよく拭いてから取り扱う習慣をつけましょう。

財団法人 四国電気保安協会
愛媛支部

☎943-3751

防災意識を高めよう

8月30日から9月5日は、防災週間です。これからの時期は、台風が多発し、災害が起こり易くなりますので、十分に注意して下さい。なお、家が崖に接しているなど、危険であると思われる方は、日頃からのチェックが大切です。また、異常に気づいたら、早めに避難しましょう。

町民の皆様には、防災に対する関心と、意識の高揚を図るため、防災マップを作成いたしました。各家庭に配布いたしますのでご利用下さい。

なお、組に未加入の方で、希望される方は、重信町役場総務課までお越し下さい。

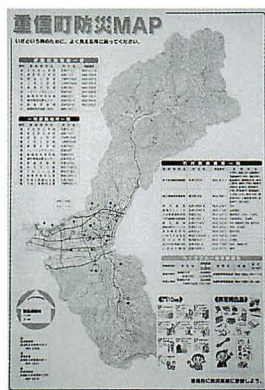

金婚式該当ご夫婦追加

広報7月号に掲載した今年度金婚式を迎えられたご夫婦の名簿に次のご夫婦を追加いたします。

今年度金婚式を迎えられたのは、昭和23年に婚姻届出をされたご夫婦です。(敬称略)

- 〔山之内〕 加藤明治・サヨ子
渡部浅次・あや子
- 〔樋口〕 日野春雄・ユキエ
藤田保一・安子
和田忠善・カズ子
- 〔横河原〕 樋口實・フミ子
吉田義高・ヤス子
- 〔播磨台〕 上田隆久・美代子
- 〔田窪〕 和田基一・ユキエ
- 〔北野田〕 高見邦定・富榮
- 〔下林〕 井上恵・幸子
森田敬・トヨエ

フリーマーケット出店募集

あなたもフリーマーケットに参加しませんか

9月4日から3日間、県内で第52回全国レクリエーション大会が開催されます。その最終日の6日(日)、南海放送サンパークで、ふれ愛健康フェスタが行われ、その中でフリーマーケットが出店されます。

今までに使っていたもので不要になったもの、押し入れにしまい込んだままの贈答品、手作り品など持ち寄りませんか?会場への車の乗り入れもOKなので搬入、搬出にとっても便利です。

日時 9月6日(日)
10:00~14:00(小雨決行)
場所 南海放送サンパーク
運動ひろば

- 募集店数 50店
(応募多数の場合抽選)
- 出店料 1ブース(約2.2m×2.5m)
2,000円
- 出店物 リサイクル品としてふさわしい物(動物及び飲食物は不可)
- 応募方法 往復ハガキに代表者の住所、氏名、年齢、職業、電話番号、車の大きさ(軽、普通車)、出店物(できるだけ詳しく)を記入し応募して下さい。

締め切り 8月10日(月)
応募先 ☎799-3111
伊予市下吾川933-1
フリーマーケット実行委員会
高内幸子

問い合わせ先
松岡 隆 ☎982-0285
加納かほる ☎983-4035
(午前8時~午後6時まで)

※尚、業者及びプロの方は出店できません。ご了承下さい。

交通事故の発生状況

平成10年7月15日現在

	本年	昨年度
発生	726	+52
死者	3	-10
傷者	899	+88

(松山南警察署管内)

- 県下の高齢交通事故死亡者、全体の48.8%
- 時間のゆとりと、心のゆとりを持った運転を
- 夜間・早朝は必ず反射材の着用を

こんなこと☆ あんなこと☆

山之内の白戸実さん宅で、珍しいオレンジ色のどじょうが飼われています。自宅近くの田んぼでとれたもので、一緒に住む白戸カズエさん(九十五歳)も「こんな色のどじょうは見たことがない。」

オレンジ色のどじょう

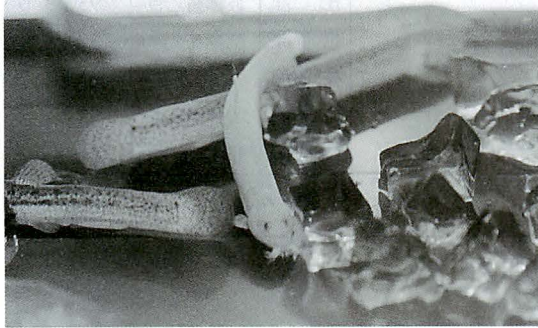

拜志スポ少ミニバスケ中予大会優勝

六月末に行われたミニバスケットボール中予大会において、拜志スポーツ少年団(女子)が優勝しました。この大会は、四国及び関西交流大会の予選を兼ねた大会で、中予地区の55チームが参加しました。監督をされている丹生谷文章さんは「大会一週間前からの子供達の成長には、私自身びっくりしました。熱意を持って接すれば、子供達はそれ以上に応えてくれ、初優勝をすることができました。」と、とてもうれしそうです。中予地区代表として、県大会に出場します。四国大会を目指してがんばってください。

こども母親自転車競技県大会が、七月五日、各警察署管内の代表、十八チームが参加して行われました。さすが県大会、レベルの高い競技が繰り広げられました。その中でも、北吉井小チームは、ふだんの練習の成果を存分に生かし、落ち着いて安全走行、技能走行ができました。

北吉井小自転車チーム愛媛県大会準優勝



涼を求めてそうめん流し

今年も上林の水の元で、そうめん流しが行われ、涼を求める人々にぎわっています。標高八百mにある水の元は、夏でも涼しく、遊歩道も整備され、近くには、冷気が吹き出す「風穴」もあります。眼下には、道後平野を見ることが出来ます。そうめん流しは、七・八月の土・日曜日、上林青空市グループ主催で行われています。問い合わせ先 〇九六四一九一七九(菅野)

七月十三日、拜志大橋のたもとで、水生生物による水質調査(建設省四国地方建設局主催)が行われました。調査したのは、南吉井・拜志・上林小学校の児童約百二十人で、川に入り、砂・泥・石の裏についている生きものをつかまえ、その種類と数を調べました。結果は、ヒル・ミズムシなどのきたない水に住む生き物が多くみつきり、あまりきれいな水ではないことがわかりました。「とても勉強になった。」「川を汚さないようにしたい。」など、環境問題にも関心を持った児童もいました。(表紙写真関連)



川はきれいに

Happy Birthday



▲満1歳

村上 康佑くん(写真右)・涼佑くん(写真左)
(H9.8.4生) 田窪

「元気一杯の康くん、涼くん、
これからも笑顔忘れず
仲良く遊ぼうね!」
(父・啓司 母・由紀)

戸籍の窓 (7月10日までの届出分)

お誕生おめでとう

お悔やみ申し上げます

住所	出生児	保護者	生年月日
野田丁目	吉川美空	琢磨	6・7
牛 渕	芝 桃香	和彦	6・8
北野田	岡田琴音	誠司	6・9
志津川	小堀 光	光一朗	6・10
下 林	門脇遼太郎	太海	6・19
牛 渕	小池風音	輝彦	6・23
樋 口	恒岡健司	孝佳	6・26
上 林	伊藤彩音	忠男	6・27

住所	氏名	年令	死亡日
上 村	野首信隆	20	6・2
志津川	高須賀公夫	74	6・12
野田丁目	鈴木定七郎	88	6・14
下 林	杉本カネ子	77	6・21
田 窪	向井當子	71	6・22
田 窪	渡部トキエ	82	6・24
下 林	吉田和子	74	6・24
見奈良	久保範也	61	6・24
田 窪	渡部猪之吉	93	6・25
横河原	真鍋祐美子	38	6・25
牛 渕	大北友近	87	7・3
山之内	大野美恵子	83	7・3
南野田	佃 大助	21	7・8

満3歳までのお子様を募集します!

掲載ご希望の方はお誕生月の前月10日までに、写真に保護者のコメントを添えて役場町民課までお送り下さい。

町民カレンダー 9月

日(曜)	行 事 名	時 間	場 所	日(曜)	行 事 名	時 間	場 所
1(火)				16(水)	読書会(源氏物語)	13:30~15:30	
2(水)	読書会(源氏物語)	13:30~15:30			手話教室	19:00~	町民会館
	手話教室	19:00~	町民会館	17(木)			
3(木)				18(金)			
4(金)				19(土)			
5(土)	望遠鏡取り扱い講習会	19:30~	町民会館	20(日)	燃やさないごみ(空き缶・金属類、びん・ガラス類)(町内全地区)		
	燃やさないごみ(空き缶・金属類、びん・ガラス類)(町内全地区)				燃やさないごみ(ペットボトル、その他燃やさないごみ)(横河原区のみ)		
	燃やさないごみ(ペットボトル、その他燃やさないごみ)(横河原区のみ)				粗大ごみ(横河原区のみ)		
6(日)	粗大ごみ(横河原区のみ)				当番医 渡部内科 松山市南梅本町 ☎975-2232		
	成人バレーボール大会			21(月)			
	当番医 永山内科 松山市北梅本町 ☎976-1788			22(火)	移動図書館車運行(上樋、播磨台、野田、新村、北野田、南野田)		
7(月)					祝日のため、ごみ収集しません。		
8(火)	移動図書館車運行(山之内、樋口、横河原)			23(水)	粗大ごみ(横河原区、田窪団地区を除く町内全地区)		
9(水)	お喋り教室	19:30~	町民会館		当番医 藤石病院 重信町志津川 ☎964-1234		
	移動図書館車運行(志津川、西岡、牛渕)			24(木)	心配ごと相談所	13:00~15:00	町民会館
	中央料理教室	9:30~	町民会館		移動図書館車運行(上樋、播磨台、野田、新村、北野田、南野田)		
	行政心配ごと相談所	13:00~15:00	町民会館	25(金)	お喋り教室	19:30~	町民会館
	星空教室	19:30~	図書館		移動図書館車運行(上村、下林、上林)		
	移動図書館車運行(上樋、播磨台、野田、新村、北野田、南野田)			26(土)			
11(金)	移動図書館車運行(上村、下林、上林)			27(日)	燃やさないごみ(ペットボトル、その他燃やさないごみ)(横河原区を除く町内全地区)		
	親子ふれあい広場(バードウォッチング・森林浴)P10参照				粗大ごみ(田窪団地区のみ)		
12(土)	男性料理教室	17:00~	町民会館		廃棄図書交換市	9:00~16:30	図書館
	燃やさないごみ(ペットボトル、その他燃やさないごみ)(横河原区を除く町内全地区)				当番医 国立療養所愛媛病院 重信町横河原 ☎964-2411		
13(日)	廃棄図書交換市	9:00~16:30	図書館	28(月)			
	当番医 友愛内科・小児科 松山市水泥町 ☎976-6262			29(火)			
14(月)				30(水)	国民健康保険税第3期納期限		
15(火)	祝日のため、ごみ収集しません。				☆保健に関する行事は、「わが家の健康カレンダー」をご覧ください。健康カレンダーをお持ちでない時は、お手数ですが役場福祉課までお越し下さい。		
	当番医 池川内科・神経内科 重信町志津川 ☎964-7787						