



広報

ひげのふ

平成9年8月 No.290



観月祭

毎年8月最終の土曜日に盛大に開催される横河原観月祭。例年人出は4～5万人。

今年も8月30日に行われる予定です。

迫力満点の2千発の花火をお楽しみに…

なお、お越しの際は公共の交通機関をご利用下さい。

(写真は'96の観月祭)

ごみ	2・3	役場各課紹介(税務課)	11
国保・節水	4・5	図書館だより	12
税金	6	同和教育	13
女性だより	7	お知らせ	14
保健	8・9	かわら版	15
社会教育	10	戸籍の窓・おめでとう・町民カレンダー	16

7月1日現在	
世帯数	7,882(+15)
人口	22,532(+15)
男	10,769(+6)
女	11,763(+9)



町指定のごみ袋制度を導入してから八ヶ月が経過しました。町民の皆様方のご協力により、今まで極端な伸びを示していた燃えるごみの増加が止まり、減少する傾向がみられはじめました。さて、引き続きごみの減量化と再資源化を進めていくにあたって、無作為に町内の方を抽出し、ごみに関するアンケートを実施しました。内三百七十名の方から回答をいただきました(回答率六七・四%)。結果は次のとおりです。

自家処理について

Q. 生ごみの処理はどうしていますか。

燃えるごみの日に出している 259人 (70.0%)	コンポストで 堆肥化している 74人 (20.0%)
ボカシを使っている 畑で堆肥化している	13人 (3.5%) 11人 (3.0%)
無回答	13人 (3.5%)

Q. 発泡スチロールやビニール類の処理はどうしていますか。

不燃物の日に出している 334人 (90.3%)	
自家焼却している スーパー等へ持参している	25人 (6.7%) 11人 (3.0%)

Q. 発泡スチロールやビニール類を燃やすと有害ガスが出ることを知っていますか。

知っている 363人 (98.1%)	
知らない 無回答	4人 (1.1%) 3人 (0.8%)

指定ごみ袋について

Q. 1回のごみ出しに何枚使っていますか。

1枚 296人 (80.0%)	2枚 53人 (14.3%)
3枚以上 無回答	6人 (1.6%) 15人 (4.1%)

Q. 袋の大きさはどうですか。

ちょうどよい 263人 (71.1%)	小さい 50人 (13.5%)	大きい 43人 (11.6%)
中間 無回答	2人 (0.5%) 12人 (3.3%)	

Q. 袋の厚みはどうですか。

ちょうどよい 322人 (87.0%)	薄い 29人 (7.9%)
厚い 無回答	6人 (1.6%) 13人 (3.5%)

ごみ量の増減について

Q. 指定ごみ袋制度導入前と比べて、燃えるごみの量はどうなりましたか。

減った 179人 (48.4%)	変わらない 170人 (45.9%)
増えた 無回答	15人 (4.1%) 6人 (1.6%)

Q. 指定ごみ袋制度導入前と比べて、不燃物の量はどうなりましたか。

変わらない 185人 (50.0%)	増えた 137人 (37.0%)	減った 42人 (11.4%)
	無回答 6人 (1.6%)	

重信町職員募集

重信町職員を次のとおり募集します。

募集人員

保母 若干名

応募資格

昭和四十九年四月二日以後に生まれた者で、保母の資格を有する者、または平成十年三月末日までに資格を取得する見込みの者

試験日

平成九年九月二十一日(日)

会場

町民会館

試験科目

一般教養試験、作文、面接
受験手続

平成九年八月二十五日までに履歴書(写真貼付)と健康診断書(胸部X線撮影による診断必要を総務課へ提出して下さい)。

問い合わせ先

役場総務課総務係

☎九六四二〇〇一代



8月16日(土)はごみ収集します。

分別収集について

Q.びん、缶、ペットボトル等の分別収集を行った場合、協力できますか。



Q.分別収集を行う場合、分別の確認等の作業効率を考え、袋の透明化について検討していますが、それについてどう思いますか。

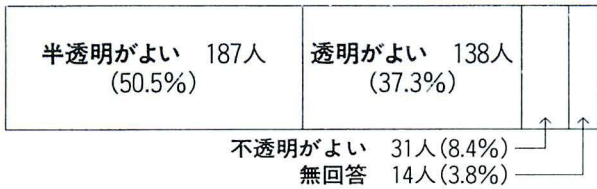

Q.分別収集を行う場合、その収集回数は、月何回程度が適当だと思いますか。



以上の結果が出ましたほか、たくさんのご意見やご提案をいただきました。また、不燃物類の分別収集について検討するため、今月から横河原及び田窪団地の両地区においてモデル事業を実施します。

これらを参考とした上で、町民の皆様とともに、これからのごみ問題に取り組みたいと考えておりますので、今後ともご協力のほどよろしくお願いたします。

試験日 平成九年九月二十一日(日)

会場 町民会館

試験科目 一般教養試験、作文、体力試験、面接

受験手続 平成九年八月二十五日までに所定の申込書を総務課へ提出

問い合わせ先
役場総務課総務係
 電九六四一二〇〇一代

ごみについてのアンケート結果

不燃物について

Q.におい等の発生を防ぐため、びんや空き缶、トレイ類を不燃物に出すとき、洗ってから出していますか。



Q.火災や爆発事故等を防ぐため、スプレー缶やカセット式ガスボンベ等は、使い切った上で穴をあけてから出していますか。

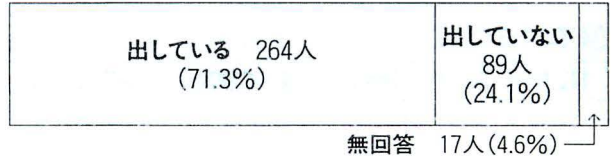

Q.ビールびんや一升びんは、酒屋等に出していますか。

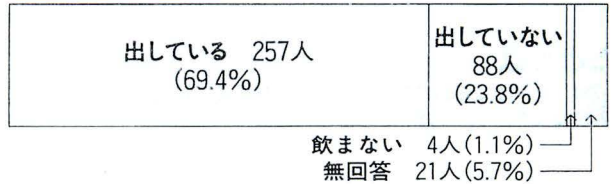

Q.発泡スチロール等のトレイは、回収協力店に出していますか。

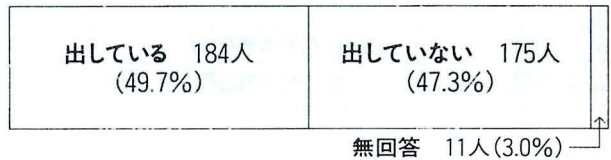

東温消防署

職員募集

東温消防署に勤務する職員を次のとおり募集します。

募集人員 二名

応募資格

- (一)四十九年四月二日から五十五年四月一日までに生まれた男子で、高校卒業程度以上の学力を有する者。
- (二)身長一六〇cm以上、体重五十六kg以上、視力一・〇以上(矯正視力の場合)は裸眼視力が〇・五以上の者

外来(在宅医療を含む)で病院にかかったとき
薬剤にかかる一部負担が創設されます

平成9年9月1日から
本人も家族もお年寄りもみんな同じです



現在

改定後

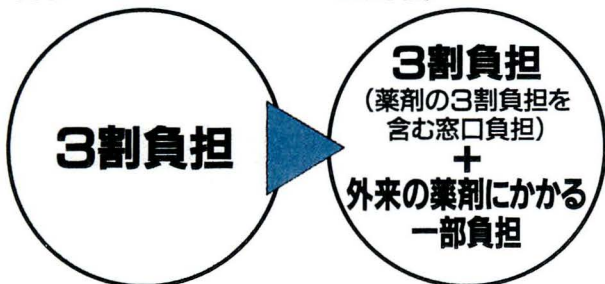

現在の日本は、かつて体験したことのない高齢化社会を迎え、国民医療費も毎年約1兆円の規模で増えつづけています。この状況下で、わが国の医療保険制度の財政はパンクしそうになっています。

医療保険制度が健全に運営され、今後も安心して医療を受けられるよう皆様のご理解とご協力をお願いいたします。

外来の薬剤にかかる一部負担(投薬ごと)

内服薬(1日つき)

1種類	2~3種類	4~5種類	6種類以上
0円	30円	60円	100円

外用薬と頓服薬については、上記の金額とは別に計算します。

外用薬(湿布、目薬など)	頓服薬(解熱薬、鎮痛薬など)
1種類50円、2種類100円、3種類以上150円	1種類につき10円

たとえば

通院したときに、4種類の薬(うち1種類は外用薬)を3日分もらった場合
医療費14,700円の場合

- 医療費の3割 14,700円×0.3=4,410円
- 外来の薬剤にかかる一部負担
3種類(30円)×3日分+外用薬1種類(50円)=140円
計4,550円

新しく「外来の薬剤にかかる一部負担」が設けられます。

いままで、薬剤の患者負担は窓口負担の中に含まれていました。今回の改正では、これに加えて外来(在宅医療を含む)で何種類の薬を何日分投与されたかによって、一定の額を負担するしくみになりました。

対象とならない薬

- 入院したときの薬剤
- 注射、検査、処置、手術等の際に使用される薬剤

対象とならない方

- 6歳未満の乳幼児
- 住民税非課税世帯等で老齢福祉年金を受けている方

	外来(在宅医療を含む)	入院
平成9年9月1日から	1日につき500円	1日につき1,000円
支払いの方法など	ただし、1か月に4回(2,000円)を限度として、ひとつの医療機関ごとに支払います。 総合病院では各診療科ごと、医科と歯科では別々に支払います。 平成11年度より医療費の伸びに応じてスライドします。	入院日数分支払います。 平成10年度 1日1,100円 平成11年度 1日1,200円 住民税非課税世帯等で老齢福祉年金を受けている方は1日500円を入院日数分支払います。期限はありません。 (平成9年8月31日までは1日300円を2か月を限度として支払います。)
入院中の食事代	入院中の食事代については、これまでと同様に定額の自己負担となります。	
外来の薬剤にかかる一部負担	1日500円の自己負担とは別に、薬剤の種類数と日数分に応じて負担します。(上記参照)	

たとえば

- 同じ医療機関に1か月に5回通院し、1回の通院ごとに4種類(うち1種類は外用薬)の薬を3日分ずつもらった場合
- 医療費定額分 定額負担2,000円 500円×4回「4回が限度となるため」
 - 外来の薬剤にかかる一部負担
(3種類(30円)×3日分+外用薬1種類(50円))×5回=700円 計2,700円

70歳(一定の障害のある人は65歳)以上になると、「老人保健制度」でお医者さんにかかります。

病院にかかるとき、薬をもらうときには、「保険証」と「健康手帳」「医療受給者証」を必ず提出してください。

複数の医療機関から同じ薬を受け取ったり、二種類以上の薬の相互作用で副作用がおきたりすることを防ぐため、「健康手帳」に医療の記録を行います。



「水」その限りある 貴重な資源

遠い昔から、生命をはぐくんできた水は、地球上のすべての生命にとって欠かせないものです。

8月1日は「水の日」、この日から一週間は「水の週間」です。この機会に、水の大切さについて、もう一度考えてみましょう。

夏は水の使用量が増える季節です。皆さん、節水に心がけましょう。

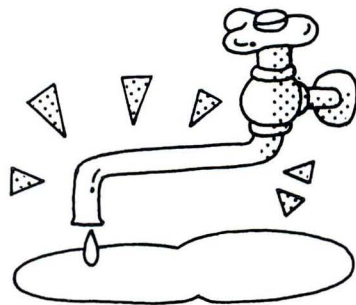

洗たく

- お風呂の残り湯を活用しましょう
- ためすぎをしましょう
- まとめ洗いをしましょう



お風呂

- 水の入れすぎに注意しましょう
- シャワーはこまめにとめましょう
- 残り湯を洗たくや掃除に活用しましょう
(便利なポンプも市販されています)



トイレ

- ビール瓶等をタンクにいれると、水が節約できます
- 使用後の1回流しをしましょう
- 大小レバーの使い分けをしましょう



洗面・その他

- じゃ口はこまめに開け閉めしましょう
- 歯みがきはコップにくんでみがきましょう
- 洗面器で顔を洗いましょう
- 洗車する場合、バケツ等でため洗いをしましょう



炊事

- じゃ口はこまめに開け閉めしましょう
- ため洗いをしましょう



老齢基礎年金の 繰り上げ受給は慎重に

国民年金のうち老齢基礎年金を受給する年齢は六十五才です。

しかし、繰り上げ支給制度があり、希望者は六十才から六十四才までの間に繰り上げで受給することができます。

ただ、普通より早く年金を受給するので、年金を受給する年齢によって、年金額が減額されます。

例えば、六十才で受給を開始すれば、六十五才で受給する場合の五十八%の年金額になります。このため、年々繰り上げ受給を希望する人は減少しています。

このように老齢基礎年金は繰り上げ支給を希望すると年金額が減額され、その割合は生涯変わることがありません。そのほかにも、次のような

注意をしなければならぬことがありますので、繰り上げで請求する際には、十分に気をつけて下さい。

- ・繰り上げ請求した後に、障害になった場合でも、障害基礎年金は受給できません。

- ・寡婦年金は、繰り上げ請求すると受給できなくなります。

- ・厚生年金や共済組合の加入期間がある人に六十才から支給される特別支給の老齢厚生年金または退職共済年金は、繰り上げ請求したときから六十五才まで支給が停止されます。

- ・遺族厚生年金や遺族共済年金を受けている人が、老齢基礎年金の繰り上げ請求をした場合、六十五才まで支給が停止されます。

- ・第二号被保険者になった時には、老齢基礎年金は支給停止(退職または六十五才になるまで)となります。

- ・国民年金の任意加入(六十才から六十五才まで)はできなくなります。

詳しくは役場福祉課の国民年金係までお問い合わせ下さい。



税金

平成九年度 町税の改正点

平成九年度の地方税制改正に伴う町税関係の主な改正点について概要をご紹介します。

施行期日は、平成九年四月一日(平成九年度の税から)となっております。

1 県から市町村への税源移譲

平成六年秋の税制改革に伴う市町村の減収補てんのため、個人住民税及び地方のたばこ税の税率の調整により、県から市町村へ税源の移譲が行われました。

(1) 個人住民税の税率の改正
課税所得金額が七〇〇万円を超える部分

(現行) (改正)

町民税十一% ↓ 十二%

県民税 四% ↓ 三%

そのほか課税短期譲渡所得金額に適用される税率なども

改正されましたが、該当がないので省略します。

(2) 地方のたばこ税の税率の改正

町たばこ税(千本当り)

(現行) (改正)

一、九九七円 ↓ 二、四三四円

県たばこ税(千本当り)

一、二一九円 ↓ 六九二円

旧三級品については省略

2 土地に係る固定資産税の負担の調整措置

(1) 宅地(一部の雑種地等を含む。)

平成九年度の評価替えの結果を踏まえ、平成九年度から平成十一年度までの間の宅地に係る税負担については、負担水準の均衡化をより重視することを基本的な考え方とした調整措置が講じられます。即ち、宅地のうち負担水準の高い土地については税負担を抑制し、負担水準の低い土地についてはなだらかな税負担の引き上げを行いつつ、漸次、負担水準の均衡化が図られます。

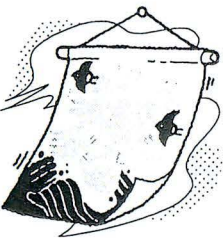

改正後の負担調整措置(宅地)

負担水準の区分	負担調整率
0.4以上のもの	1.025
0.3以上0.4未満のもの	1.05
0.2以上0.3未満のもの	1.075
0.1以上0.2未満のもの	1.1
0.1未満のもの	1.15

*各年度の負担水準に応じて、表に掲げる負担調整率(実質的な税額の対前年度アップ率)を適用します。
*負担水準とは次の算式によって求められます。

〔住宅用地の場合〕

$$\frac{\text{前年度課税標準額}}{\text{新評価額} \times \text{住宅用地特例率(1戸当り200m}^2\text{までは1/6、200m}^2\text{を超える部分は1/3)}}$$
 〔商業地等の宅地の場合〕

$$\frac{\text{前年度課税標準額}}{\text{新評価額}}$$

住宅用地のうち負担水準が

〇・八以上の土地については、負担調整率を一とする。

(据置措置)

●商業地等の宅地(店舗、工場用地、未建築の宅地、一部の雑種地等)のうち負担水準が〇・六以上〇・八以下の土地については、負担調整率を一とする。(据置措置)

●商業地等の宅地のうち負担水準が〇・八を超える土地については、負担水準を〇・八とした場合の税額まで引き下げる。

(2) 農地

農地についても、負担水準に応じた調整措置が講じられます。

改正後の負担調整措置(農地)

負担水準の区分	負担調整率
0.9以上のもの	1.025
0.8以上0.9未満のもの	1.05
0.7以上0.8未満のもの	1.075
0.7未満のもの	1.1

*負担水準 = $\frac{\text{前年度課税標準額}}{\text{新評価額}}$

*一般農地については、平成九年度評価替により、田が2.5%、畑が1.3%の上昇となりました。この結果、負担水準は0.9以上に該当し、負担調整率は田が1.025、畑が1.013(ともに評価の上昇を限度)となります。また、市街化農地については、1.1の負担調整率となります。

(3) 著しい地価下落に対応した

臨時的な税負担の据置措置

前記(1)、(2)により税負担が上昇することとなる土地であっても、次の二つの要件のいずれをも満たすものは、その税額が据え置かれます。

①その土地の負担水準が全国平均(一戸当り二〇〇m²までの小規模住宅用地にあつては〇・五五、二〇〇m²を超えて一般住宅用地にあつては〇・五、商業地等の宅地にあつては〇・四五)以上であること。

②その土地の新評価額の下落率が全国平均(〇・二五)以上であること。

3 その他

(1) 国民健康保険税課税限度額の引き上げ

(現行) 一世帯当り (改正) 一世帯当り

五二万円 ↓ 五三万円

(2) 身体障害者等に対する軽自動車税の減免措置の拡充
 減免の対象となる軽自動車は、これまでは身体障害者自らが運転するものとされてきたが、若しくは生計を一にする者が運転するものとされてきました。今回、単身で生活する身体障害者等を常時介護する者が運転するものが追加されました。

8月の納税

町県民税第2期

国民健康保険税第2期

納税期限 9月1日(月)



女性会議

中央レディース学級

平成九年度がスタート

六月十三日、第一回理事会を開催し、次のように今年度活動が決定されました。

一、加盟団体相互の連絡調整

二、主催事業

●町長さんを囲む会

●ふれあい老人訪問

●敬老の日(予定)

●町女性団体研修会

平成十年二月(予定)

◎平成九年度役員

- 議長 長 藤岡 侑子(町婦人会)
- 副議長 長 平岡 初美(日赤奉仕)
- 副議長 長 伊賀ツタエ(采養推進)
- 事務局長 福積 清美(女性塾)
- 会計 高須賀 恵(コーラス)
- 監事 増田 康子(ともしび)
- 監事 橋本多賀子(国際交流)



重信町女性会議は平成六年七月に発足、町内十三の女性団体からなり、各参加団体が自主的に活動しながらネットワークを持ち交流して参りました。

発足して三年が過ぎ、確かな歩みになりましたが、今年度は加えて女性と行政の連携をはかり、住み易い町づくりをして行きたいと思えます。

新しい町勢要覧(町制四十年記念)には、初めて英文の説明も併せて記述され、新鮮な思いがしました。

今後は、女性共通の課題をとりあげ、女性の感性、特に若い人に期待し、協力して前進したいと思えます。

各団体の活動内容は違っても、「女と女のいい関係」で手をつないで、ともに頑張っていくつもりです。未加入の団体のご参加をお待ち申し上げます。

(議長 藤岡 侑子)

開講式と第一回講座

好天に恵まれた六月二十三日、町民会館で、中央レディース学級の開講式を行いました。会員の出席率もよく、教育長さんご挨拶の中で、S運動「仕事をもつ・社会奉仕をする・趣味をもつ」について述べられました。これからの長寿社会に生きる者として心すべきことだと感銘をうけました。

引き続き、第一回健康講座「神経内科と女性」と題し、池川内科・神経内科の院長池川眞一先生の講演がありました。

お話によれば、私たちが簡単に考えがちな頭痛の中にも、非常に恐ろしい病気の前兆を示すものがあるとか。また「しびれ・めまい」につ



熱心に受講

いてもスライドを使っていただき、その原因・治療法などわかりやすく説明していただきました。もっと時間が欲しいと思いました。

その後、指導員の明星方夫先生から講座の運営、及び六月から十二月までの八講座の説明がありました。

数多くの方々が受講され、男女共同参画型社会における女性の生涯学習の前途が明るい事を感じました。

(学級長 宇都宮律子)

女性塾

美しいわが町

「文化と緑とふれあいの町」重信町は、今年度も花のボランティアを募集し、前期、サルビア、日々草の種蒔きからポット移植、プランターなどへ定植と作業が進められました。

女性塾生も地域の一員として参加し、今年度の活動の一つとして役場前の花壇を分担、今年は公共の場を借りて皆さんと一緒にボランティアの輪を広げていく事を目標に加えました。

六月十四日、花いっぱい運動のあと皆さんに呼びかけ、重中の先生や生徒さん、地域の婦人の参加を得、夏から秋向けの花壇が完成しました。水やり花がら摘み、土作りやボカシ堆肥の事などを話題に、楽しくふれ合いの時を持つ事が出来、愛情を持って育てる事の大切さを話し合いました。また、六月十八日には、新年度から始動の山之内クリンセンターへ見学に行きました。立派に完成した施設を長持ちさせる為に私達が出来る事は限られてはいますが、子供の未来を思えば手をこまねてはいられません。ゴミを燃やせば一割の残灰と、有毒ガスが発生します。新工場はそのガスも、臭気を含んだ空気も全部燃焼させ、煤塵はフィルターでこされ、きれいなガスとなって五十九mの煙突から排気されます。しかし、混ぜてはいけな物を入れるとそれ丈早く炉が傷む事になります。また公害監視のメーターが門のそばに取り付けられ、誰でもチェックする事が出来ます。私達にすぐ出来る事はルールを守る事だと思います。

(塾生)

保健

健康づくり料理講習会

「食物せんいをたくさんとろう」

最近よく「食物せんい」という言葉を耳にしませんか？現代の日本人の食生活は洋風化により食物せんいが不足しています。この食物せんいは体に必要のない物質を吸い取り腸の中をきれいにする働きや、排便をスムーズにするため、大腸がんの予防にも効果的です。

食物せんいをたっぷりとるために料理講習会を開催しますので、皆さんお誘い合わせの上、ご参加下さい。

地区衛生委員または
役場保健婦室 栄養士、
保健婦まで



問い合わせ、申し込み先
保健婦直通電話
☎九六四一四一七〇
または
☎九六四一二〇〇一代
内線三二一・三二二

月 日	場 所	時 間	準備物	内 容	担当
9月3日(水)	志津川集会所	午前10時～ 12時30分	エプロン タッパー タオル 筆記用具	急増する大腸がん ①原因、症状、検査方法 ②最近の傾向と予防法 食物繊維たっぷりの食卓づくり ①食物繊維を多く含む食品の紹介及び上手な摂取方法 ②食物繊維の豊富な献立(調理実習と試食) ③質疑応答	栄養士 保健婦
10月3日(金)	播磨台団地集会所				
11月6日(木)	下林集会所				
平成10年2月6日(金)	堀池集会所				
3月6日(金)	南野田集会所				

健康づくりスクール

心身ともに健やかに、いつでも若々しく充実した毎日を送りませんか。
今年の健康づくりスクールは、重信町でおなじみの素敵な先生方をお迎えして、身近なテーマで開催します。

皆さん、お誘い合わせのうえお越し下さい。
対象 重信町在住の方
料金 無料
申し込み 事前に保健婦までお申し込み下さい。

日 時	内 容	講 師	場 所
10月2日(木) 午後1時～3時30分	忍び寄る前立腺がん あなたは大丈夫ですか	国立病院 四国がんセンター 泌尿器科 医師 住吉 義光	町民会館 大ホール
10月9日(木) 午後1時30分～3時	健診で見えないものまで 見えてくる - 健診内容と結果の知識 -	愛媛大学医学部 公衆衛生学 教授 小西 正光	町民会館 第1、2研修室
10月16日(木) 午後1時30分～3時	ボケないための ボケ(痴呆)の知識	松山記念病院 医師 山本 芳成	町民会館 第1、2研修室
10月23日(木) 午後1時30分～3時	生活習慣病の親分 高血圧にかつ	愛媛大学医学部 公衆衛生学 教授 小西 正光	町民会館 第1、2研修室

前立腺がん検診

今年で、前立腺がん検診も三年目を迎えました。
今までに、五十五歳以上の男性百四十人が受診され、うち八人の方にがんが見つかり、早期治療につながりました。

がん予防には、「早期発見・早期治療」が一番ですが、さらに「早期検診」でご自分の健康チェックを行ってみませんか。

今年度の検診には、現在三百三十人の申し込みがあります。この機会に、前立腺がん検診を受けてみませんか。
対象 五十五歳以上の男性
日時 十月二日(木)
午後一時～三時三十分

場所 町民会館
検診内容
講義、問診、血液検査、直腸診

料金 二百円
申し込み方法
九月三十日までに保健婦まで電話でお申し込み下さい。

三歳児健康診査



「三歳」は、幼児期の節目の大切な時期です。
 三歳になると、心身の発達がめざましく、器用に体を動かせる三輪車がこげるようになったり、ことばで自分の気持ちや要求を表現できるようになります。また、行動範囲が広がるにつれて、友達同士の遊びも増えてきます。
 三歳児健康診査では、心身の健康を確認するほか、生活習慣を見直すため、相談に応じています。
 幼児期の生活習慣の見直しは、生涯健康であるための基本です。
 下記のとおり「三歳児健康診査」を実施しますので、対象の幼児は受診して下さい。



日時

八月二十八日(木)
 午後一時三十分～

二時三十分

対象者

平成六年一月・二月生
 (三歳六・七か月児および四歳未満の未受診児)

場所

町民会館

内容

身体計測、問診、生活相談、内科診察、歯科診察、栄養相談、歯科相談

その他

- (一)二か月に一回の、偶数月に健診を行います。
- (二)対象者には通知します。(アンケートを同時に送付)
- (三)実施主体が愛媛県から重信町へ移行しました。問い合わせは、役場・保健婦室まで。

ツベルクリン反応検査・BCG接種

ツベルクリン反応検査	
日程	対象者
8月27日(水)	平成8年6月1日～平成8年11月30日生まれ及び4歳未満の未検査児
9月2日(火)	平成8年12月1日～平成9年5月31日生まれ及び4歳未満の未検査児
9月9日(火) 再検査	8月29日・9月4日のツベルクリン反応検査の結果、陽性の乳幼児、及び4歳未満の未検査児
実施方法	場所 町民会館大ホール 時間 午後2時～2時30分(時間厳守)

2日 午後

ツ反判定及びBCG接種		
日程	対象者	内容
8月29日(金)	8月27日ツ反を受けた児	判定 → 陰性 → BCG接種 判定 → 陽性 → 9月9日に再検査
9月4日(木)	9月2日ツ反を受けた児	判定 → 陰性 → BCG接種 判定 → 陽性 → 9月9日に再検査
9月11日(木)	9月9日ツ反を受けた児	判定 → 陰性 → BCG接種 判定 → 陽性 → 保健相談
持参品	<ul style="list-style-type: none"> ●母子健康手帳 ●重信町発行の予防接種手帳(予診票) ●印鑑 ●体温計 	

ツベルクリン反応検査は、結核の感染を調べる検査です。ツベルクリン反応検査を行い、四十八時間後に判定して陰性(発赤の長径9mm以下)の場合に、BCG接種を行います。
 BCG接種は、結核の予防接種です。
 下記予防接種の注意をよく読み、接種会場にお越し下さい。

次のことに注意して
 予防接種を受けましょう



④予防接種についてご不明な点は、福祉課保健婦までお問い合わせ下さい。



③お子さんの健康状態をよく知った人が連れて行きましょう。



②母子健康手帳と重信町発行の予防接種手帳を必ずご持参下さい。



①受ける予定の予防接種について予防接種ガイドブックと「予防接種手帳」を読み、よく理解しましょう。

社会教育

星空教室



日 時 八月十一日(月)
午後七時三十分～九時三十分

会 場 図書館四階天体観測室

内 容 (1)夏の星座と流れ星・八月の天文現象についての説明
(2)夏の星座・星雲などの観測

講 師 四国天文協会 会員
堀 寿夫 先生

受講料 無料

注意事項 観測室へ入れる人数が限られますので、参加希望者は事前に社会教育課まで連絡をお願いします。

申し込み・問い合わせ先
町民会館内
教育委員会社会教育課
☎九六四―一五〇〇(代)

文化協会セミナー

日 時 九月五日(金)
午後七時三十分～

場 所 町民会館第一・二研修室

演 題 「インドの佛跡巡拝の旅」

講 師 溝口 史郎 氏
(神戸大学名誉教授、現在は学校法人神戸森学園理事長)

入場料 無料

主 催 重信町文化協会

溝口先生のお話は二回目です。写真等を使って旅の内容を紹介します。



前回のセミナー

男性料理教室 (初級)



思い立ったら吉日、お料理でストレスを解消してみませんか？

これからは、自分の体は自分で守らなければなりません。この機会を手初めに挑戦しましょう。

日 時 九月十四日(日)
午前九時三十分～十二時

場 所 町民会館調理室

講 師 松山シエフルール
高橋 博子 先生

内 容 (1)一番出しの取り方
(2)魚の卸し方

献立①鯖の立田揚げ
②ひげしんじょ椀
③タマネギの和え物

受講料 無料(但し材料費七百円は個人負担)

募集人数 二十人(先着順)

申し込み期限 九月四日(木)

電話可

福寿大学

日 時 八月二十六日(火)
午後一時三十分～

場 所 町民会館第一・二研修室

講 演 「地域に生きる」
―自分探しをしよう―

高齢化を「問題だ」としてマイナス・イメージでとらえていませんか！これをプラスにするために、高齢者が、今何をすればよいか、共に考えましょう。

講 師 愛媛県生涯学習推進講師
篠崎 克己先生



第2回福寿大学「料理教室」

ミニ書道展

今回は夏季練成特別企画として『書と花』をテーマとしたユニークな世界を展望するミニ書道展(第1回)を下記のとおり開催いたします。

記
期間 8月19日(火)～29日(金)
会場 町民会館ロビー
主催 重信町書道連盟
後援 重信町教育委員会、重信町文化協会

囲碁大会参加者募集中

日 時 9月7日(日)
午前9時～午後4時30分

場 所 町民会館1階和室

申し込み 不要(当日受付)

主 催 町文化協会囲碁教室

昼食は各自ご用意下さい。

連絡先 山内 ☎964-9518

第33回成人バレーボール大会

日 時 9月7日(日)
午前8時30分～(開会式)

場 所 北吉井小学校体育館
南吉井小学校体育館
重信中学校体育館
トレーニングセンター

役場 各課紹介 ④



税務課職員

コンニチワ 税務課です

役場各課紹介の四回目は、皆さんの生活に深く関わる税金を取り扱っている税務課です。皆さんの大切なお金から納付される税のしくみや内容などについてたずねてみました。

税務課にはどのような係がありますか？

住民税係、固定資産税係、収納管理係があり、町の財源の約四分の一を占める町税（主に町民税・固定資産税・軽自動車税）や国民健康保険税の計算、収納などを行っています。

それぞれの係はどのような仕事をしていますか？

住民税係は、毎年一月一日現在に重信町に住んでいる方について、前年中の所得をもとに町民税・県民税の額を決めたり、国民健康保険に加入している方については、所得や資産等に応じて、税額を決めています。

また、町内の事業所に対して課税される法人町民税も取り扱っています。

固定資産税係は、一月一日

税務課は本館一階にあります

☎九六四一・二〇〇一
①二四一・二四五

現在に皆さんが所有している土地や家屋について、評価により価額を決定し、その額を基に税額を計算しています。また、会社や個人が工場、店舗などで使用している機械・器具・備品などの償却資産に係る固定資産税の計算も行っています。

このほか、毎年四月一日現在に所有している軽自動車・原動機付自転車・小型特殊自動車等に係る軽自動車税や、五〇〇㎡以上の土地を所有している方に係る特別土地保有税なども取り扱っています。

収納管理係は、住民税係・固定資産税係が決定した税額について、納付書を発送したり、それによって支払われてくる税金の収納、及び口座振替の管理などを行っています。

また、納税組合に対して支払われる納税奨励金の管理も行っています。

このほか窓口事務として、税に関する各種の証明書を発行しておりますが、これらの証明は、個人の財産・所得などプライバシーに関わる内容ですので、本人以外に交付す

る場合は委任状を提出してもらっています。

また、窓口では、税のしくみをみなさんにご理解いただけるような対応に心掛けていますので、ご不明な点等ありましたら、お気軽にお問い合わせて下さい。

町民の皆さんへ お願いは？

町では、住みよい豊かな町づくりを目指して、生活環境の整備、社会福祉の充実、教育文化の振興などさまざまな事業、施策を行っています。その中で町税はなくてはならない財源の一つです。

このようなことから、税の必要性を十分ご理解いただき、今後とも納税に格別のご協力をお願いします。



歴史民俗資料館だより

第2展示室少しお洒落に

農具類や民具は、どうしても地味な存在。

それが、展示室の一面を近代的なパネルに替えてから、すっかり明るく、展示品も見やすく晴れやか。一つひとつを丁寧にみると、民芸品とは異なると、生活の汗を感じます。

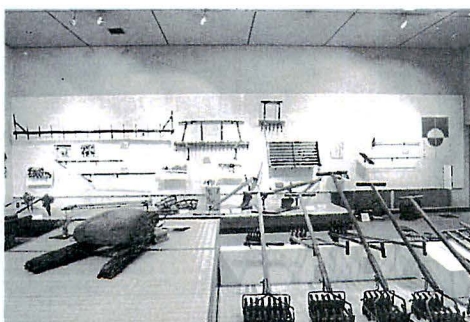

歴史民俗資料館がつかまりました。

☎九六四一・〇七〇一
FAX兼用です。

八月の休館日

● 3・4・11・17・18・25
31日

「かぼちゃん号」巡回日程表

巡回日	時間	場所
毎月第二・四 火曜日	9:30~10:00	山之内 高岡商店前
	10:10~10:40	樋口 菖蒲バス停前
	10:50~11:20	// 新道上組集会所前
	13:30~14:00	// 樋口公民館前
	14:10~14:40	// 町営樋口団地前
	14:50~15:20	横河原 療養所宿舍内
	15:30~16:00	// 愛大横河原宿舍
毎月第二・四 水曜日	9:30~10:00	志津川 集会所前
	10:10~10:40	八反地 集会所前
	10:50~11:20	西岡 JA倉庫前
	13:30~14:00	堀池 JA倉庫前
	14:10~14:40	牛渕 集会所前
	14:50~15:20	// 牛渕団地第一集会所前
	15:30~16:00	西岡 自衛隊官舎内
毎月第二・四 木曜日	9:30~10:00	上樋団地 朝日奈酒店北側
	10:10~10:40	播磨台団地 集会所前
	10:50~11:20	野田1丁目 北野台団地集会所前
	13:30~14:00	// ゆるぎ公園前
	14:10~14:40	新村 集会所南側
	14:50~15:20	北野田 公民館前
	15:30~16:00	南野田 集会所前
毎月第二・四 金曜日	9:30~10:00	上村 JA第6倉庫前
	10:10~10:40	下林 井上商店東側
	10:50~11:20	// 高橋商店前
	13:30~14:00	// 八幡集会所前
	14:10~14:40	上林 ささゆり団地
	14:50~15:20	// 五本松集会所前
	15:30~16:00	// 菅野商店北側

※巡回日が、祝日と重なる場合は運休します。
第1・3週は幼稚園・小学校を巡回します。

New

図書館車
「かぼちゃん号」
に決定



九月から運行する新移動図書館車の愛称が「かぼちゃん号」に決まりました。
町内の方々から、一、二、三七通もの応募があり、すばらしい愛称がたくさんありました。選考の結果、重信町のイメージキャラクターの「かぼちゃん」に関連のある「かぼちゃん号」になりました。ご応募ありがとうございました。

新しい移動図書館車「かぼちゃん号」は、九月一日から、

本が
あなたを
待っています

左表の運行表のとおり、ひと月二回ずつ巡回します。(ただし、祝日は運休します。)
一、五〇〇冊の新しい本を載んでいます。大いにご期待、ご利用下さい。

陸・海・空 自衛官募集

募集種目	資格	試験日
2等陸・海・空士	高卒及び見込み	受付後に指定
婦人自衛官	高卒及び見込み	9月29日・30日
曹候補士	高卒及び見込み	9月21日
曹候補学生	高卒及び見込み	9月21日
航空学生(パイロット)	高卒及び見込み	9月23日
看護学生	高卒及び見込み	10月30日
防衛大学	高卒及び見込み	11月15・16日
防衛医科大学	高卒及び見込み	11月1・2日

※大学・専門学校等の併願者も歓迎

※詳しいお問い合わせは

重信町役場総務課

自衛隊松山募集案内所(松山市一番町3-3-5)

☎964-2001

☎947-3040

臨時保母登録者募集

重信町では、保母資格をお持ちの方で、臨時保母として登録される方を募集しています。これは、今働いている保母が、出産や病気などで長期の休暇をとる場合に、代替保母として勤務をお願いするものです。

詳しくは、役場福祉課までお問い合わせ下さい。

☎964-2001(代) 内線252

刑務官募集

受付期間

八月十八日(月)から

九月一日(月)

受験資格

昭和四十三年四月二日から昭和五十五年四月一日

生まれの男子・女子

採用予定数

四国地区 若干名

問い合わせ

松山刑務所 庶務課

☎九六四一三三五五

どう思いますか

「セクハラ保険」

最近の新聞に、外国のある保険会社が日本の企業を対象に「セクハラ保険」を売りだしたと報道されていました。

セクシユアル・ハラスメント(セクハラ)とはどんなことでしょうか。

この言葉は、平成元年の流行語大賞になったので、皆さん方も知っておられるかもしれません。

日本語に直すと、「性的いやがらせ」と言います。

もともとは、会社の中で上司が部下の女性の意に反してつきまといたり、体をさわったり、ひわいな言葉をはいたり、交際をせまったりして、言うことを聞かないと相手に不利益を与え職場の環境を悪くすることを意味する言葉です。平成五年の国連総会で決議された「女性への暴力撤廃宣言」では、セクハラを女性に対する人権侵害、人権問題

と明記しています。

こういった「性的いやがらせ」は、日本では男性的の軽い冗談であって、そんなに目くじらを立てることはないと考えられ、女性が泣き寝入りをしていて場合が多かったのですが、アメリカなどでは数多くの訴訟が起これ、企業はばく大な損害賠償金を支払わされています。

日本では、平成二年、静岡地方裁判所は、一方的に女性の腰をさわるなどした男性が、民法七〇九条の不法行為にあたるとして、百万円の慰謝料と十萬円の弁護士費用を認める判決を下しました。

その後、こういった行為は、女性としての尊厳や性的平等につながる人格権の侵害として定着し、ほとんどの場合女性が勝訴しています。

また、「共働きハラスメント」といって、夫婦が同じ企業で働いている場合、女性の方が昇進がおくれたり、同居生活が不可能な転勤がなされたり、男性が役職につくと女性が退職をせまられることなどが問題となっています。

このような「性的いやがらせ」は、企業の利益追求を優先する考え方だけにあるのではなく、私たちの日常生活の中にある女性軽視と共通して

いるものです。

お酒の席でいやがる女性に無理にお酒を飲ませたり、おしゃくをすることを強要することも「性的いやがらせ」にあたります。

まずまず国際化が進む日本ですが、日本独特の女性軽視の考え方は、これからの国際社会の中では通用しなくなりません。日本のある有名な自動車メーカーが、アメリカの工場での「セクハラ」に対処してつけない金額の慰謝料を支払うことと、従業員に対してセクハラ防止の教育をすることとで和解したのは、つい最近の出来事です。

では、「セクハラ保険」に入っているは大丈夫と考えるのでは、経営者の資格はありません。この保険には、セクハラ防止の従業員教育が義務付けられており、そういった研修を実施している場合のみ保険金が支払われるのです。セクハラを防止するのは企業の経営者だけの問題ではなく、私たち一人一人が、社会の中にある女性軽視の考え方を改める努力をしたり、人権尊重の考え方を根づかせることが大切です。

これを「人権文化の創造」といっています。

いじめをなくすために

重信町いじめ・登校拒否問題対策連絡会議

声かけ運動

を展開しましょう

子供と遊ぶ運動

役をお持ちの皆さんへ全町民への広がりをも

一 学期末の各校区の「いじめ・登校拒否問題対策協議会」及び、町の「いじめ・登校拒否問題対策連絡会議」の話し合いは、全国的ないじめ・登校拒否の増加や、神戸の淳君事件の影響からか、今までにない前向きな姿勢が見られました。この話し合いの結果を

ぜひ、全町民に浸透させ、具体的な行動に移していきたいと思えます。

そこで、役をお持ちの皆さんに、次の三点の提案をさせていただきます。

一 部内の会議で話し合い、実践を!

各校区の会、町の会は、代表者の方々の集まりです。ここで終わったのでは具体的な実践には結び付きません。ぜひ、各区内で、趣旨の徹底と実践への話し合いを深めましょう。直ちに実践に移せる部(例えば、学校等)は、即、行

動に移しましょう。

二 地域に持ち帰って話し合い、実践を!

一、で実践に結び付かない部は、地域に持ち帰って話し合いを深めましょう。この段階で実践に移せる部(例えば、地区老人会等)は、取組を開始しましょう。

三 末端で話し合い、実践を! さらに趣旨を徹底しなければならぬ部は、末端での話し合いをもつて下さい。PTAの場合は「学級PTA」とか「PTA支部総会」、また、区長会の流れは「組寄り」まで下ろしていくことが望ましいと思えます。

◎実践内容は、各部で取組可能なもので結構だと思います。何よりも大切なことは行動に移すことです。いくつかの部で連携して取り組むことも工夫してみてください。

同和
教育

お知らせ コーナー

みんなの公園です

公園のマナーを 守りましょう

◎ゴミ箱は撤去していますので、各自ゴミは持って帰って下さい。

◎犬の散歩をする時は、ふんの後始末をしましょう。

◎公園では、ゴルフなどの危険な行為や、火を使うことは禁止されています。



まじゅう銀行だより

重信まじゅう銀行に次の方から金一封を寄付下さいました。温かい善意ありがとうございます。(敬称略)

〈香典返し〉

佐伯 勝永(見奈良)亡母・奈津子
大北 耕三(牛 測)亡母・玉枝
松本 隆繁(志津川)亡父・清高
渡部 節子(牛 測)亡夫・恒男
吉良 照幸(見奈良)亡母・カネ子
加藤 忠勝(山之内)亡父・政太郎

水道だより

飲用水の衛生対策

夏休みを迎え、水需要が増大する時期となりましたが、家庭の専用水道、井戸水は大丈夫ですか。O-157等の病原性大腸菌の対策はお済みでしょうか。
安心して水を飲むために、滅菌器の点検、水質検査を行うことをおすすめします。

どてかぼちゃ カーニバル 13th

日時

九月十四日(日) 十時～

(小雨決行)

場所

重信川緑地公園グラウンド

かぼちゃ搬入日時

九月十三日(土)

午前九時～午後五時

九月十四日(日)

午前七時～九時

かぼちゃ搬入場所

両日ともカーニバル会場

※搬出は必ず翌日十五日までにお願ひします。

当日は下記のとおり、会場周辺を交通規制しますのでご了承下さい。

2月2日から 郵便番号が7ケタになります

平成10年2月2日(月)から、郵便番号が7ケタになります。重信町内の新郵便番号は次の予定となっています。新郵便番号簿は、順次、各ご家庭へお届けします。

山之内	791-0201
樋口	791-0202
横河原	791-0203
志津川	791-0204
西岡	791-0205
見奈良	791-0211
田窪	791-0212
牛測	791-0213
南野田	791-0214
北野田	791-0215
野田	791-0216
上村	791-0221
下林	791-0222
上林	791-0223
上記以外	791-0200

重信郵便局

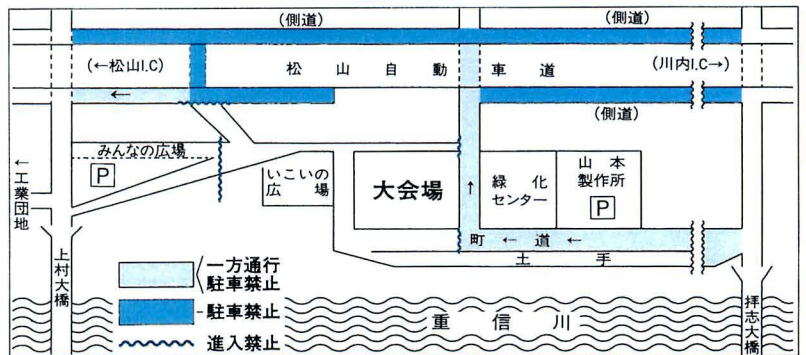

納涼祭(いورا祭り)開催 (株)いورا

日頃接する機会の少ない地域の方々との交流等を目的に、納涼祭を開催します。チャリティーオークション、フリーマーケット等のイベントや社員による出店、ゲーム等の企画を用意しています。散歩がてら足を運んでみて下さい。

日時 8月10日(日) 午後6時～9時
場所 重信工業団地 株式会社いورا構内
※雨天の場合は、中止となります。

第2回 人権講座

日時 8月11日(月)
午前10時～11時30分
会場 町民会館大ホール
講師 寺澤亮一先生
(前全国同和教育研究協議会委員長)
演題 「この真実な教育をともに」



「アイセルブ」オープン

八月一日、西岡の重信総合公園近くに障害者の通所授産施設「アイセルブ」がオープンしました。

社会福祉法人「馴鹿」が設置、運営するもので定員二十人。こうした施設の不足が目立つ中、中予で初めての施設ということ注目されています。

「働くことは生きがいにつながります。作業の内容の内、プラスチック科パソコン科にはまだ余裕がありますのでお気軽に見学に来て下さい。働く人同志、仲良くなつて楽しい職場を作りましょう。」と施設の設置にご尽力された世話人の友沢美幸さん。

入所される場合は、本人及び扶養義務者の収入に応じて負担金が必要となる場合があります。



町内でクリーン運動展開

クリーン愛媛運動強調月間(七月一日〜三十一日)の一環として、重信町では、七月二十日(日)にクリーン愛媛運動が実施されました。

当日は、早朝から、各区ごとに大勢の皆さんの参加により、清掃作業をしていただき、道路や公園等のゴミが一掃され、クリーンなまちとなりました。

ご協力ありがとうございました。



西ブロック優勝 上林



東ブロック優勝 上村

広報の早期配付にご協力下さい。

七月十四日の町民大学は、俳優で教育アドバイザーでもある岡本富士太さんの講演でした。NHK「中学生日記」での経験だけでなく、自分の家庭で遭遇した不登校事件を採り上げ、どのように対処したか、学校との関係がどのようなものであったかを説き、これからの学校教育、家庭生活のあり方を考え、問いかけるものでした。

子供は悩みが起ると、いつもそれなりのサインを発しているもので、いち早くこれを察知し、対話の道を講じるべきであるとも。

気を付けたい子供のサイン



常に私達親も、このサインを見逃さないよう心がけたいものです。

七月二十日、下林の三奈良神社で地元の青年による村芝居が行われました。

三奈良神社の夏祭りの際に上演されており、今年で六回目の舞台。

今回演じたのは「関の弥太ッ兵浮世族」

「この一回限りの公演に向けての練習は二ヶ月間。仕事を終えての練習なので全員がそろうことはむずかしく苦労しました。」と座長の越智治徳さん。

熱がこもった演技に、大勢の住民が暑さを忘れて見入っていました。

今年も青年芝居熱演



成人ソフト開催

七月二十日行われた成人ソフトボール大会の結果は次のとおりです。

- 東ブロック
 - 優勝 上村 準優勝 下林
 - 第三位 山之内・樋口
- 西ブロック
 - 優勝 上林 準優勝 志津川
 - 第三位 横河原・見奈良

おめでとう



満1歳
中居 朋也くん
 ともや ともや
 田窪(H8.8.15生)
 ちょっと甘えん坊の朋くん、
 強くたくましく育ててね！
 (父・喜久雄 母・まい子)

満3歳までのお子様を募集します！

掲載ご希望の方はお誕生月の前月10日までに、写真に保護者のコメントを添えて役場町民課までお送り下さい。

戸籍の窓

7月10日までの届出分

住所	保護者	出生児	生年月日
志津川	真鍋文樹	住か世	7.7.2
横河原	宮崎淳一	拓己	7.7.2
下林	竹森尚樹	彩み	7.7.2
志津川	野中範正	涼介	7.6.27
志津川	河野正	晴美	6.6.27
志津川	岩本利昭	晴美	6.6.26
志津川	八木大介	拓郎	6.6.26
上村	筒井薫	健太	6.6.20
志津川	高須賀進	大輔	6.6.19
志津川	宮岡孝	祐希	6.6.18
野田	篠藤孝	芽依	6.6.16
横河原	波多野彰彦	仁瑛	6.6.16
牛淵	山本彰彦	敬太郎	6.6.14
横河原	清家裕貴	裕也	6.6.14
樋口	山内貢	美緒	6.6.13
上林	日野健	樹	6.6.13
樋口	藤本健司	夏美	6.6.12
田窪	渡部典人	佑夏	6.6.6
北野田	相原久男	愛永	6.6.5
見奈良	山崎哲利	将滉	6.6.3
野田	重松龍二	歩	6.6.3
下林	丹生谷慶三	瀬菜	6.6.3
野田	新宅智之	礼奈	6.6.2

お誕生おめでとう

住所	氏名	年令	死亡の日
牛淵	八木麗子	71	7.9
下林	越智シゲミ	98	7.6
上林	相原モトヨ	77	7.3
上林	菅能照美	77	7.2
志津川	松本清高	87	6.30
下林	野中安延	85	6.30
北野田	牧勝	80	6.29
志津川	水落義丸	89	6.29
牛淵	片岡幸盛	77	6.27
樋口	谷野宮ハツエ	75	6.26
上林	菅原益美	65	6.25
牛淵	渡部恒男	67	6.25
西岡	越智田木夫	63	6.17
北野田	佐枝和子	80	6.16
北野田	高見美智子	53	6.12
横河原	高須賀カヲル	73	6.10
田窪	成瀬経基	78	6.6
志津川	中村豊	75	6.6

お悔やみ申し上げます

町民カレンダー 8月

日(曜)	行事名	時間	場所	日(曜)	行事名	時間	場所
1(月)	二期始業式 町県民税第2期・国民健康保険税第2期納期限 水道使用料(6・7月分)納期限			15(月)	祝日のため、ごみ収集休みます 当番医 藤石病院 重信町志津川 964-1234		
2(火)	基本健康診査(診察・相談日) ツベルクリン反応検査 (H8年12月1日～H9年5月31日生まれ及び4歳未満の未検査児)	9:00～11:30 14:00～14:30	北吉井小体育館 町民会館	16(火)	胃がん・大腸がん検診(19日(金)まで) (40才以上の住民) おとしり健康相談室(要予約)964-4170)	7:30～9:30 14:00～16:00	町民会館
3(水)	健康づくり料理講習会 手話教室	10:00～12:30 19:00～	志津川集会所 町民会館	17(水)	女性の健康づくり食生活改善講習会 手話教室	9:30～12:30 19:00～	牛淵集会所 町民会館
4(木)	ツベルクリン反応判定・BCG接種(詳しくはP9をご覧ください)	14:00～14:30	町民会館	18(木)	1才6か月児健康診査 (H8年1月・2月生まれの者)	13:30～14:30	町民会館
5(金)	健康生活相談 基本健康診査(診察・相談日) 育児相談教室	9:00～11:00 9:00～11:30 9:30～11:00	役場保健婦室 南吉井小体育館 町民会館	19(金)	健康生活相談・食生活相談 育児相談教室	9:00～11:00 9:30～11:00	役場保健婦室 町民会館
6(土)				20(土)			
7(日)	成人バレーボール大会 当番医 西野内科クリニック 重信町牛淵 964-2200			21(日)	重信中学校体育祭 当番医 中川病院 松山市南梅本町 976-7811		
8(月)	元気母ちゃん学級③ リハビリ教室 星空教室	9:30～15:00 13:30～15:30 19:30～	町民会館 町民会館 図書館4階	22(月)			
9(火)	基本健康診査(診察・相談日) ツベルクリン反応検査(再判定は11日)	9:00～11:30 14:00～14:30	町民会館 町民会館	23(火)	祝日のため、ごみ収集休みます 当番医 辻井循環器科・内科・小児科 重信町田窪 964-0013		
10(水)	不燃物回収日 基本健康診査(診察・相談日)	9:00～11:30	町民会館	24(水)	不燃物回収日 10か月児乳児相談(H8年11月生まれの者) 4か月児乳児健診(H9年4月生まれの者) 心配ごと相談所	9:45～10:00 13:00～14:00 13:00～15:00	町民会館 町民会館 町民会館
11(木)	基本健康診査(検査日)(40才以上の住民) 中央料理教室④ 女性の健康づくり食生活改善講習会 行政心配ごと相談所	9:00～11:30 9:30～ 9:30～12:30 13:00～15:00	町民会館 町民会館 上村公民館 町民会館	25(木)	基本健康診査(診察・相談日) 育児相談教室 文章教室	9:00～11:30 9:30～11:00 19:30～	町民会館 南吉井保育所 町民会館
12(金)	食生活相談 基本健康診査(検査日)(40才以上の住民) 育児相談教室 文章教室	9:00～11:00 9:00～11:30 9:30～11:00 19:30～	役場保健婦室 町民会館 南吉井保育所 町民会館	26(金)	花いっぱい運動	9:00～10:30	町民会館
13(土)	花いっぱい運動	9:00～10:30	町民会館	27(土)	粗大ごみ回収日 小学校運動会 当番医 北上靖博整形外科 松山市平井町 975-3753		
14(日)	どてかぼちゃカーニバル 当番医 国立療養所愛媛病院 重信町横河原 964-2411 男性料理教室	10:00～ 9:30～	重信町緑地公園 町民会館	28(日)	基本健康診査(診察・相談日) リハビリ教室 望遠鏡取扱講習会	9:00～11:30 13:30～15:30 19:30～	町民会館 町民会館 町民会館
				29(月)	おとしり健康相談室(要予約)964-4170)	14:00～16:00	町民会館
				30(火)	国民健康保険税第3期納期限		