



広報

七ヶのふ

平成9年

1

月

No.283

迎春



年頭ごあいさつ.....	2・3	同和教育・ストップいじめ.....	10
我ら丑年.....	4・5	女性だより.....	11
国保.....	6	社会教育.....	12・13
税金.....	7	お知らせ.....	14
ごみ.....	8	かわら版.....	15
保健.....	9	戸籍・町民カレンダー.....	16

	12月1日現在
世帯数	7,771(+22)
人口	22,376(+23)
男	10,676(+5)
女	11,700(+18)

ごあいさつ

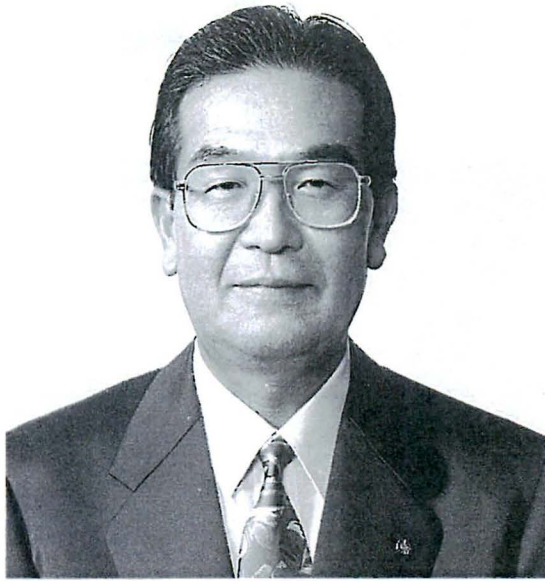

重信町長 和田 治樹

明けましておめでとうございます。平成九年の新春を迎え、謹んでお祝い申し上げます。

昨年我が国経済は、やや上向きのきざしが見えてきたといわれましたが、依然として停滞の途を歩んでまいりました。十一月には第二次橋本内閣が誕生し、政権を担うことになりました。内外ともに厳しい局面ではありますが、国際社会における調和と我が国経済の進展、国民の福祉向上を願うものであります。

以来四十年間、町民の皆様方のご協力と先輩各位のご努力により、数々の諸事業、諸施策を実現し、めでたく四十年を迎えることができましたことは、誠に同慶に存じます。

また、私にとりましては、町長二期目の年でもあり、気持ちも新たに町政の推進に全力を尽くす所存であります。町政の推進につきましては、高齢化社会に備え、昨年四月北野田に社会福祉法人による特別養護老人ホームを開設いたしました。特養ホームの外にケアハウス、デイサービス、ショートステイ、介護

支援センターを併設しており、老人福祉対策の一翼を担っております。

西岡の総合運動公園につきましては、平成十一年度末の完成を目指して順次工事を進めております。また、生活環境面では、町民の皆様が生活していく上でごみ行政の推進は急務でありまして、まずごみ対策として新施設の清掃センターを本年三月の完成に向け建設いたしております。

多様化する行政需要に対応し、地域社会の活性化及び住民福祉の増進を図るため、今後行政改革を進めて参る所存であります。昨年、行政改革大綱が策定され、平成八年四月一日から順次実施し、三年計画で行うようになっております。第一段階として四月一日に行政機構改革を実施し、新体制機構でスタートいたしました。

本年も、旧来にも増して住民福祉の向上をモットーに町政の進展を図って参りたいと存じます。

年頭にあたり、町民の皆様方のご健勝とご多幸をお祈り申し上げます。ごあいさつといたします。

あけまして

おめでとう

ございます

重信町

町長 和田 治樹

収入役 和田 正

教育長 高橋 謙一

平成九年 元旦



歳時記

正月の子供になって見たきかな 一茶『寛政紀行書込』
昔の子どもは、もういくつ寝るとお正月……と楽しみ

に指折り数えて待ちました。元旦には家族そろってお雑煮のもちを年の数だけ食べ、男の子はたこあげ、女の子は羽根つきなどをして遊んだものです。

しかし、「最近の子どもの正月の最大の楽しみはお年玉」という小学校の先生の話をきいたことがありません。もらったお年玉を電卓で計算し、テレ

月

カラープリンターで作成したりするなど、年賀状も多様化しています。近い将来、パソコンのメールによる年賀状も珍しくなくなるでしょう。
今年こそ日記をつけようとか、たばこをやめようなどと、それぞれの誓いをたてて新年を迎える気持ちは今も昔も変わらないようです。今年も平穏な暮らしを、というのがみんなの願いです。
しかし、そうした思いとは裏腹に事件・事故が起きてしまいます。事件・事故の防止と早期解決には110番

年の頭



重信町議会議長 渡部 清春

新年明けましておめでとう
 ございます。
 輝かしい新春を迎えるにあたり、謹んでごあいさつを申し上げます。
 昨年を振り返ってみますと、私たちは改革の流れの渦の中にいたと言うことができると思われます。すなわち、行政改革・金融改革に代表されるように、制度的疲労を起している社会を改革すべき時に来ているという事です。この変革の流れは本年も続いていくと考えられますが、あくまで冷静に見守って行く必要性もあると思われま

す。
 こうした時代の転換点の中に、エイズ被害訴訟や一昨年から続く沖繩基地問題などの重大な事件、老人ホーム建設補助による不祥事等、公務員のモラルの低下が問われ、綱紀粛正が一段と叫ばれております。
 また、小選挙区制度の下ではじめての総選挙が行われ本町におきましては、町長、町議会議員の改選があり、町制四十周年を迎えて、新たなスタートをしたと言えます。今年も行政の役割が重要に

なってきたっており、町行政に対する需要は益々増大する中、住民のニーズを的確にとらえ、気持ち新たに取り組みなければならぬと思っております。

二十一世紀に向けての総合公園の完成、新庁舎の建設等、今後も地域づくりのため研鑽に努め、快適な生活環境の整備や福祉の充実、産業の振興、教育文化の向上を図り、最善を尽くし町民の信頼と、負託に応える所存でございますので、今後とも変わらぬご支援、ご協力を切にお願い申し上げます。

町民の皆様方のご健勝、ご多幸を心から祈念いたしました。年頭のごあいさつといたします。



ビゲームなど買いにくいのででしょうか。

正

です。一月十日は「110番の日」。110番の正しい使い方を理解しましょう。

また、最近では各家庭で門松を立て、若水をくみ、年神を祭るなどの正月行事はあまり行われなくなり、元旦をパック入りの雑煮で祝う程度の家も増えました。
 一方、各地の初もうではにぎわい、相変わらず年賀はがきは人気があるようです。写真を取り入れたり、



謹賀新年

平成九年 元旦

重信町議会

議長 渡部 清春
 副議長 山内 良一
 議員

- | | | | | | | | | | |
|-------|-------|-------|------|--------|-------|-------|-------|-------|-------|
| 高橋 幾八 | 佐伯 正夫 | 松下 高繁 | 牧 清行 | 丹生谷 操 | 窪田 定靖 | 大西 茂徳 | 高須賀 徳 | 佐伯 強 | 浜田卯三郎 |
| 藤田 恒心 | 岡多 章吾 | 森 忠能 | 森 賀雄 | 竹市 多賀雄 | 諸伏 静江 | 大森 隆茂 | 松下 通 | 石丸 敏雄 | 藤田 群司 |



我ら 丑年



今年は
私達の
年です

田中

長憲さん
笑子さん

田窪 大正14年生



「細くていい、長く生きて世のため、人のために役立つよう頑張りたい。そして早く次の当たり年にめぐり会いたいと思っています。」

日野

典文さん

志津川 昭和24年生



「重信に根付いて過ごす我が人生、『牛の歩みも千里』のごとく」

三好

遥さん

見奈良 昭和60年生



「4月から中学生になります。初めての英語の授業や部活が楽しみです。」

白瀉

百佐雄さん

横河原 大正2年生



「字を書くこと(書道)が好きです。今年は魚を釣りに行きたいなあ。」

相原

麻美さん

樋口 昭和48年生



「ピアノの教師として、充実した日を過ごしたいです。」

宮内

昭人さん

牛淵団地 昭和36年生



「看護師をしています。仕事を一番にがんばります。」

美山

俊子さん

田窪団地 昭和12年生



「コーラスと水墨画が趣味です。私にとって歌は、心身共に健康の源です。」

大森

哲也さん

下林 昭和60年生



「ソフトでピッチャーをしています。今年は県大会で優勝したいなあ。」

河本

さねさん

見奈良 大正2年生



「牛年らしく粘り強く、ぼけないように、周囲の人と仲良く、楽しく生きます。」

大北

正明さん

牛淵 昭和24年生



「今年で仕事を始めて30年、結婚して20年、節目の年です。夫婦で旅行でも、と思っています。」

永田

梅子さん

南野田 大正14年生



「家族に迷惑をかけず、自分のことは自分でできるように、元気に過ごしたいです。」

山西

良幸さん

田窪 昭和48年生



「無理せず、マイペースで頑張ります。」

長田

恵美さん

西岡 昭和36年生



「36才。ちょうど人生においての分岐点。ただ何となく年をとっていくのではなく、生き生きと輝く女性を目指し、若返りの年にしたいです。」



相原

有加さん

新村 昭和60年生

「去年は風邪でよく学校を休んだので、体を鍛えて休まないようにしましょうと思います。」



青山

貞範さん

下林 昭和12年生

「健康第一。第二の人生、一日一日を大切に。」



東村

幸子さん

南野田 昭和24年生

「少し焦り気味の私。今年はいじり地に足をつけて牛のようにゆっくり歩みたいと思っています。」



島田

達也さん

志津川 昭和36年生

「商売繁盛を願って、仕事一筋にがんばります。」



阿比留

貴子さん

播磨台団地 昭和48年生

「自分の目で広い世界を見ていきたいです。」



智内 宏明さん

上樋団地 昭和60年生

「4月からは6年生。低学年のお手本になるようにがんばります。」



井門

健二さん

北野台団地 昭和24年生

「一に健康、二に健康。健康がすべての基本。けが等しないで元気に過ごしたいです。」



高須賀

俊彦さん

昭和12年生

「家族が助け合い、仲良く元気に過ごしたいと思います。」

上林 大正2年生
艶子さん



野首

公志さん

上村 大正14年生

「元気である限り、生涯一事とばかり『山』に時間を費していくことにしています。」



高須賀

幸恵さん

牛淵 昭和36年生

「今年は一も一も言わず、ウッシッシと笑えるような一年にしたいと思います。」



和田

康平さん

山之内 昭和60年生

「サッカーがもっともっと上手になりたいな。」

皆様にとって
よき一年で
ありますように



巻

喜一郎さん

樋口 昭和12年生

「健康に留意し、一日一日を大切に過ごしてゆきたいと思っています。」

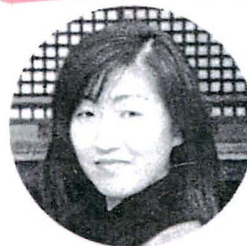

高見

令子さん

北野田 昭和48年生

「スノーボードをもっと練習し、上達したいです。」

国保

三年間無受診 (十四世帯)

一年間無受診 (八十四世帯)

健康優良家庭表彰

重信町国民健康保険では、三年間(平成五年度から平成七年度)と一年間(平成七年度)医療機関で受診せず、かつ保険税を完納された九十八世帯を健康優良家庭として表彰しました。

表彰された家庭は、次のとおりです。(名簿は世帯主の氏名・敬称略)



- | | | | |
|-------|-------|-----|--------|
| 樋口 | 田中理恵子 | 山之内 | 渡部道幸 |
| 藤田勉 | 大野トシ子 | 樋口 | 丹生谷キヨ子 |
| 和田利行 | 岡宮正美 | 山之内 | 宮本ススム |
| 時松厚男 | 上田艶子 | 岡宮 | 林マサ子 |
| 一橋千代子 | 渡部徹也 | 上田 | 山内茂夫 |
| 高須賀光子 | 渡部良孝 | 渡部 | 佐伯忠孝 |
| 越知馬未 | 細川高一 | 渡部 | 池川満一 |
| 池川信子 | 山口ヨリ子 | 渡部 | 和田武明 |
| 高岡貞男 | 山内清満 | 渡部 | 藤原正人 |
| 東久子 | 二宮重徳 | 渡部 | 大西清隆 |
| 上野イマ子 | 瀧本寅夫 | 渡部 | 東キヨノ |
| 新宮冬子 | 熊和志 | 渡部 | 東義男 |
| 渡部アキヨ | 伊藤孝一 | 渡部 | 平岡満 |
| 植杉政治 | 神野茂 | 渡部 | 渡部益太 |
| | 富城末松 | 渡部 | 渡部肇 |
| | 山崎須磨子 | 渡部 | 中山亘 |
| | 和田進 | 渡部 | 藤岡貢 |
| | 石山公彦 | 渡部 | 芝弘 |
| | 中川明治 | 渡部 | 吉田正徳 |
| | 重松三郎 | 渡部 | 小林英理子 |
| | 佐伯武保 | 渡部 | 藤森健 |
| | 岡本文宏 | 渡部 | 和田慶三 |
| | 伊藤光教 | 渡部 | 正岡卓憲 |
| | 和氣貢 | 渡部 | 丸岡キミコ |
| | 包揚 | 渡部 | 真鍋豊子 |
| | | 渡部 | 山下雅子 |
| | | 渡部 | 昔志広志 |

- | | | | |
|-----|-------|--------|-------|
| 志津川 | 西岡 | 北岡傳 | 高橋ノリ子 |
| | 渡部道幸 | 長田武彦 | 関谷孝子 |
| | 大野トシ子 | 丹生谷キヨ子 | 高橋郁夫 |
| | 岡宮正美 | 宮本ススム | 岡本美恵子 |
| | 上田艶子 | 林マサ子 | 長岡清子 |
| | 渡部徹也 | 山内茂夫 | 東村チヅ子 |
| | 渡部良孝 | 佐伯忠孝 | 井門鶴美 |
| | 細川高一 | 池川満一 | 森悌二郎 |
| | 山口ヨリ子 | 和田武明 | 山中ミネヨ |
| | 山内清満 | 藤原正人 | 中嶋早苗 |
| | 二宮重徳 | 大西清隆 | 村上文雄 |
| | 瀧本寅夫 | 東キヨノ | 塩田勝重 |
| | 熊和志 | 東義男 | 菅原義則 |
| | 伊藤孝一 | 平岡満 | 山内鬼志男 |
| | 神野茂 | 渡部益太 | 細廣キヨ子 |
| | 富城末松 | 渡部肇 | 森福松 |
| | 山崎須磨子 | 中山亘 | 小山力 |
| | 和田進 | 藤岡貢 | 小山田幸子 |
| | 石山公彦 | 芝弘 | 井上孝代 |
| | 中川明治 | 吉田正徳 | 宮脇正一 |
| | 重松三郎 | 小林英理子 | 田中孝利 |
| | 佐伯武保 | 藤森健 | 宮内文雄 |
| | 岡本文宏 | 和田慶三 | 青森猛 |
| | 伊藤光教 | 正岡卓憲 | 門田覚 |
| | 和氣貢 | 丸岡キミコ | 森為正 |
| | 包揚 | 真鍋豊子 | 荒木シナコ |
| | | 山下雅子 | 倉瀬保公 |
| | | 昔志広志 | 石丸武夫 |
| | | | 岩田貞雄 |

- | | | | |
|---|---|-------|--------|
| 牛 | 田 | 見奈良 | 西岡 |
| 瀧 | 窪 | 山之内 | 北岡傳 |
| | | 大野トシ子 | 長田武彦 |
| | | 岡宮正美 | 丹生谷キヨ子 |
| | | 上田艶子 | 宮本ススム |
| | | 渡部徹也 | 林マサ子 |
| | | 渡部良孝 | 山内茂夫 |
| | | 細川高一 | 佐伯忠孝 |
| | | 山口ヨリ子 | 池川満一 |
| | | 山内清満 | 和田武明 |
| | | 二宮重徳 | 藤原正人 |
| | | 瀧本寅夫 | 大西清隆 |
| | | 熊和志 | 東キヨノ |
| | | 伊藤孝一 | 東義男 |
| | | 神野茂 | 平岡満 |
| | | 富城末松 | 渡部益太 |
| | | 山崎須磨子 | 渡部肇 |
| | | 和田進 | 中山亘 |
| | | 石山公彦 | 藤岡貢 |
| | | 中川明治 | 芝弘 |
| | | 重松三郎 | 吉田正徳 |
| | | 佐伯武保 | 小林英理子 |
| | | 岡本文宏 | 藤森健 |
| | | 伊藤光教 | 和田慶三 |
| | | 和氣貢 | 正岡卓憲 |
| | | 包揚 | 丸岡キミコ |
| | | | 真鍋豊子 |
| | | | 山下雅子 |
| | | | 昔志広志 |

国民年金

成人になった皆さん
国民年金加入で
二十歳のスタート

一月十五日は成人の日、大人の仲間入りをされる皆さん成人おめでとうございます。

晴れて大人の仲間入りをされた皆さんには、選挙権など様々な権利とともに義務も生じることになります。

例えば、国民年金の加入もその一つです。二十歳と同時に加入し、保険料を納めることも大切な義務です。

国民年金は皆さんを中心に若い世代が保険料を納めることによって、お年寄りの年金を支え、また皆さんの老後の所得保障だけでなく、万一の事故・病気に対しても安心して生活できる制度です。

二十歳になったばかりの皆さんは「年金なんて遠い将来のこと...」と思われるでしょうが、人は誰でも年をとります。

将来を生きがいのある豊かなものにするために「備えあれば憂いなし」とおり、その時になって慌てぬように若い時から準備しましょう。

正しい確定申告をお早めに

確定申告の時期が近づいてきました。

所得税の確定申告は、二月十六日(日)から(実務は、十七日(月)から)三月十七日(月)までとなっています。

所得税は、あなた自身が正しく所得を計算し、税金を算出して納付する申告納税制度をとっています。

所得金額や税額を正確に算定し、申告と納税を期限内にお済ませ下さい。

申告期限が間近になりますと、税務署の窓口は大変複雑し、落ち着いて相談ができなかつたり、長時間お待たせすることにもなりかねません。できるだけ税務署から指定された相談日に、その他の方も早めに申告をお済ませ下さい。確定申告をするときに、あわてないで済むように、今か

税金

1月の納税

町県民税第4期
国民健康保険税第7期
納税期限 1月31日(金)

ら必要書類などを準備しておきましょう。

○所得税の確定申告をしなればならない人

①昨年中の所得の合計額が基礎控除、配偶者控除、扶養控除などの所得控除の額を超える人

②サラリーマンで、給与の年収が二千万円を超える人や、給与所得や退職所得以外の所得が二十万円を超える人などです。

申告書の書き方など、分かりにくい点がありましたら、税務署や税務相談室にご相談下さい。

なお、贈与税の申告は、二月一日(土)から三月十七日(月)まで、個人事業者の消費税の申告期限は三月三十一日(月)です。

町県民税申告相談日程表

(受付時間 午前9時～午後3時)

相談日	指定地区	相談場所
2月21日(金)	志津川	重信町農村環境改善センター
// 24日(月)	田窪北	
// 25日(火)	田窪南	
// 26日(水)	見奈良	
// 27日(木)	山之内・樋口	JA重信町北吉井支所
// 28日(金)	横河原	
3月3日(月)	西岡	JA重信町南吉井支所
// 4日(火)	牛淵・牛淵団地・播磨台	
// 5日(水)	南野田・北野田	
// 6日(木)	下林	JA重信町拜志支所
// 7日(金)	上林・上村	
// 10日(月)	予備日 (指定日に相談できなかった人)	重信町農村環境改善センター
// 11日(火)		
// 12日(水)		
// 13日(木)		
// 14日(金)		
// 17日(月)		



町県民税申告相談

町県民税の申告は、平成八年中の所得を平成九年一月一日に居住していた市町村に申告することになっています。申告書の提出期限は、平成九年三月十七日です。申告を適正にさせていただくために、次の日程表のとおり職員が相談に応じます(指定地区以外の方でも相談に応じます)。なお、所得税の確定申告書を提出された方は、町県民税の申告の必要はありません。

源泉徴収票が

交付されます。

社会保険庁では、受給者全員に対して、前年に支払った年金の総額(支払日という)と、前年の二月定期支払分から今年の一月随時支払分まで、源泉徴収税額及び控除の内容等を記載した「公的年金等の源泉徴収票」を一月三十一日までに送付します。

源泉徴収される人(年金から税金を差し引かれている人)は、原則として、所得税の確定申告をする必要はないことになっていますが、二つ以上の年金の支払者に対して扶養親族等申告書を提出している人や、年金以外に給与等の所得がある人などは、確定申告をしなければなりません。

また、確定申告が義務付けられていない場合でも、源泉徴収においては、控除(医療費控除、生命保険料控除等)を受けることができなかつたために納め過ぎになっている場合は、その税額の還付を受けるため確定申告をすることができま

ごみ

ごみ出し

チェック

十二月から燃えるごみ（可燃やすごみ）を出す場合、指定ごみ袋を使用することになりました。

みなさんの集積場は、ルールが守られていますか。

- 次のことを守って下さい。
- 一、必ず指定袋で出して下さい。
- 二、指定袋には必ず地区名・名前を記入して下さい。
- 三、収集日の当日、午前八時までに、決められた場所に、決められた方法で出して下さい。

× 守られていません ×



地区名・名前が無記入です。

指定袋が使われていません。

ダンボール箱はたたんで、束ねて出しましょう。



黒い袋と指定袋とを重ねて使つてはいけません。(二重袋)

○ 守られています ○



指定袋が使われています。

地区名・名前がきちんと記入されています。



新聞紙や雑誌は束ねて出しています。



家庭では
ビニール製品等
燃やさないで!

指定ごみ袋制度が導入されてから、集積場に出すごみを減らす目的から、各家庭で焼いて処理しているのが目につくようになりました。ごみを減らすことはよいことですが、焼くときは、周囲の人のことも考えて次のようなことに十分気を付けてみましょう。

- 一、ビニール製品やゴム製品、発泡スチロール製品は家庭では絶対に燃やさないで下さい。異臭がしたり、目にしみる煙が出たり、近所の方の迷惑になります。ごみとして、出して下さい。
- 二、ごみや木くずなどを焼いているとき、また焼いた後は、すすや燃えかすが飛ばないようにし、火の後始末をきちんとしましょう。

保健

健康づくり料理講習会

―増やそうカルシウム防ごう骨粗しょう症―

骨粗しょう症は、骨にたくさんさんの穴があき弱くなってしまう病気ですが、この病気になつて一番恐いことは、つまづいて転んだ時に骨折しやすくなるということです。さらに、年齢が高くなるにつれての骨折は治りにくく、そのため、寝たきりになりやすくなります。

そこで、現在開催している健康づくり料理講習会では、「今からでも遅くない、骨を丈夫に長持ちさせるコツ」を皆さんと一緒に楽しく学び、実践できるようにする場としていきます。今後も、下記の通りこの講習会を開催しますので、皆さんお誘い合わせの上、ご参加下さい。

申し込み先
地区衛生委員、保健婦まで

月 日	場 所	時 間	準 備 物	内 容	担 当
2月5日(水)	西岡集会所	午前10時 ～ 12時30分	エプロン タッパー タオル 筆記用具 運動のできる服装	1.骨粗しょう症についての理解 ①原因、症状、治療と予防 ②運動のすすめ 2.カルシウム強化のための作戦 ①カルシウムが多く含まれている食品・調理法 ②カルシウム強化献立(調理と試食)	栄養士 保健婦
3月6日(木)	牛淵集会所				

問い合わせ・申し込み先
保健婦直通電話
☎九六四一四一七〇
または
☎九六四一二〇〇一代
(内線三二一・三二二)

★注意：事前の申し込みが必要です。

回	月日・時間	内 容	講 師
1	2月4日(火) 午後1時30分～3時	講義 『「糖尿病」と言われた時、どうしますか!?』	辻井循環器科・内科 院長 辻井 武廣
2	2月12日(水) 午後1時30分～3時	講義 『おいしい健康食の献立のたて方』	栄養士 中川 直子
3	2月18日(火) 午前10時～12時30分	調理実習・講義 『おいしい健康食～バイキング料理で学ぶ1単位80kcalの量と味』	栄養士 中川 直子
4	2月27日(木) 午後1時30分～3時	実技(大好評なのでリクエストにお答えして) 『誰にでもできる!エアロビクスー楽しく無理なく気分爽快ー』	マスターズスポーツクラブ Tomorrow 健康運動指導士 西岡 理恵
5	3月5日(水) 午後1時30分～3時	講義 『「高脂血症」と言われて改善に悩んでいませんか?』	西野内科クリニック 院長 西野 仁
6	3月11日(火) 午前10時～12時30分	調理実習・講義 『バランスのとれた健康食』	栄養士 中川 直子
7	3月17日(月) 午後1時30分～3時	実技・講義 『今日から「運動」してみませんか!?ー「歩く」ことの大切さを体験して下さいー』	マスターズスポーツクラブ Tomorrow 健康運動指導士 浅海 久美

今回のテーマは、「糖尿病と高脂血症」です。基本健康診査や健康相談でも「血糖が高いと言われた」「コレステロール、中性脂肪が高いと言われた」という相談をよく受けます。これらの症状は、生活習慣と大きな関わりがあります。

この教室で、ご自分の生活習慣を見直すと共に、二つの

病気について、正しい知識と実践方法を学んでいただければと思います。

ふるってご参加下さい。

その他
①町内在住者であればどなたでも参加できます。
②参加費は無料です。
③すべて町民会館で行います。
④事前に必ず申し込んで下さい。定員五十名になり次第、

締め切らせていただきます。
⑤申し込み者に対しては、詳しい内容等を送付致します。



同和 教育

第8回「人権を語る集い」より①

交りゆうきゆうしよく

上林小学校二年
谷口 嘉崇



ぼくの通っている上林小学校は、毎週、交りゆうきゆうしよくをしています。

ふつうのきゆうしよくでは、一つの学年できゆうしよくを食べていますが、交りゆうきゆうしよくでは、二つの学年がいっしょにきゆうしよくを食べています。

みんなでまるとなると、いろいろな話をしながら食べると、食よくがもりもりとわいてくるような気がします。交りゆうきゆうしよくのある日は、きゆうしよくをいっしょに食べた人たちとみんなでい

っしょに、昼休みは、思い切りあそびます。

この日は、かんけりをしてあそびました。

きゆうしよくがおわって、いそいでかんけりのぼしよへ行きました。あつという間にぜんいんあつまりました。

「これから、ますますおもしろくなるよ。」と思っていたところで、音楽がなつてそうじがはじまりました。

いつもの昼休みと同じなのに、あつという間に時間がたつてしまつて、昼休みがみじかく感じました。

ぼくは、交りゆうきゆうしよくの日が、楽しみです。そのわけは、いろいろな学年の人ときゆうしよくを食べたり、いっしょにあそんだりすると、友だちがふえるような気がするからです。

一年生になる前に上林小学校にかわつてきたぼくは、友だちができるかなと、とても心ばいでした。

同じ学年の人は、学校にくると、いつもいっしょにべんきょうしているのです、すぐあそべるようになりました。

けれども、話したことのない高学年のおにいさんやおねえさんは、ちよつとこわい気がしていました。

でも、ある日、こんなこと

がありました。交りゆうきゆうしよくで、いすをはこぶ時に、高学年のおにいさんやおねえさんが、手つだつてくれたのです。ぼくは、やさしいなと思いました。

心があたたかくなるような気がしました。

それから、ぼくは、一年生といっしょにきゆうしよくを食べる時は、すすんでいすをはこぶようにしています。

一年生が「ありがとう。」と言つてくれると、よかつたなと思ひ、しあわせな気もちになります。

学校では、いろいろなことがあります。友だちとなかよくできる日もあれば、けんかをする日もあります。

なかよくできた日は、よかつたなと思ひ、けんかをした日は、いやな気がします。

でも、同じことでわらつたり、けんかをしたりしながら、友だちのいいところが少しづつわかつてくるような気がします。

やつぱり、学校がいいな、友だちがいいなと思ひます。これからも、交りゆうきゆうしよくやあそびなどをとおして、心のかよい合うたくさんの友だちをつくつていきたいと思ひます。

※「思いやりの心」は、このような場を通して育っていきます。

なくそういじめ

親と教師が信頼し合つて
問題の解決を

いじめられている子供や、そのことを知つた親の気持ちはいかばかりでしょう。怒りに震え、憎しみで感情が高ぶるのをだれも責めることはできません。

それでも教師は、いじめ問題については冷静に対応しなければならぬのです。親の感情を考へて性急に事を運べば、いじめは内に潜んだ形で残るに違いありません。

しかし、冷静な対応は、「こんな心配しているのに……」という親の感情に沿わない面があります。不信感の芽ばえはいじめ問題の解決を閉ざすことにつながりかねません。信頼感を保ちつつ、誤りなくいじめ問題に対応するため、次の手順を厳守していきたいと思ひます。

A いじめられた子に
① 心の苦しみを癒す。
② 原因や経過を聞く。
③ 強い生き方を求める。

B いじめた子に
① 事実関係を明確にする。
② 過ちを自覚させる。
③ 心の病いを癒す。

解決を急ぐあまり、いきな

りの両者同席の指導は、よほど慎重にしなければなりません。いじめ問題の対応の最もむずかしい面かも知れませんが、

Aの①は、何をおいても、まず最も力を入れなければならぬ点です。この段階で、安心感と信頼感をもつてもらふことが、その後の対応の成否を決定すると言つてもよいでしょう。

「いじめは絶対に許されぬ」ということは、いじめ問題の基本的認識の中心ですが、許されないのは、いじめの行為であつて、いじめた子供ではありません。問題の背景や直接の引き金となつたことを突き詰めていくと、いじめた子は、親や教師や社会の被害者である場合も多いので

とすると、Bの③は欠かせません。健康な心をとるもどすことがいじめ問題解決の終着点と言えましよう。
親と教師の、よきパートナーとしての信頼感の確立こそ、いじめ問題解決の近道ではないでしょうか。

国際交流サロン

Kenyan Culture and Life Style

ケニアの文化とライフスタイル



ケニアの文化を学習

彼は奥さんのアン・モンテと七ヶ月の息子ニック・カズングをベビーカーに乗せ、現れた。彼こと、今日の講師のモンバ・フランシス・ングギ先生(ケニア出身、愛媛大学工学部博士課程在学)だった。す

女性 だより

らりと伸びた背、白い歯、にこやかな表情、そして爽やかにケニアのさまざまを語ってください。

ケニアでの名前の付け方、クリスマスチャン、アフリカン、ファミリー・ネームとあること。地勢の様子(首都ナイロビ、モンバサ港、五千メートル級のケニア山、六千メートル近いキリマンジャロ山、ナイロビとモンバサをつなぐ鉄道のことなど。教育について)義務教育は八年、英語が公用語で小学校も全て英語で学習する。国語はスワヒリ語で部族語が四十もあることなど。さらに、お金の単位、給料の様子、食べ物のことなどケニアについての様々な情報を得た。

流暢に日本語も話される先生の英語のわかりやすかったこと。日本人は学校であんなにも英語を学習しておきながら少しも話せないのは何故なのだろうと落ちこんでしまったのは私だけだろうか。広々としたケニアに行つて雪を頂くキリマンジャロ山を見てみたいという熱い想いが湧くことしきりだった。

(会員 松垣田鶴)

中央レディース学級

秘密のたわしと帽子

十一月下旬の二日間、相原編物学院の相原スミ子先生を講師に迎え「編物」講座を開催しました。

毛糸で編んだたわしは洗剤を使わずに食器や流し台、お風呂の浴槽等何にでも使えます。

私も使っていますが、ガラスコップがピカピカになり、手にも環境にもやさしい洗剤

のいらぬ不思議なたわしです。

また、毛糸やカラフルなモールで帽子編みに挑戦しました。二時間余りで仕上げ、かぶつて帰る人もいました。

希望人数が多く先生だけでは教えきれないとのことで、助手の先生、先生の教室で学習済の学級生、また役員全員がこの講座の為に前もって習い、お手伝いをしました。

先生のご厚意で五本の指を針変わりにして編む幅の狭い今流行のマフラーも教えて頂き、充実した二日間でした。

(委員長 安永カヤ子)

女性 塾

美しく老いるためのカルテ

と変わって来ています。大正期では仕事が終われば人生は終わりという状態でしたが、現代は定年後の期間が十六年以上あります。

十二月二日、『高齢化社会の中で女性が如何に美しく楽しく年を重ねて行くことが大切であるか』をテーマに、愛媛大学医学部看護学科教授の小野ツルコ先生をお迎えしてお話を伺いました。

現在の家族構成では老人介護の家族ケアは不可能に近く、子供が親を看る時代から社会が老人を看護する時代へ

おく事が大事だと思います。『美しく老いるためのカルテ』は皆さんそれぞれが主治医となつて書き込むのです。』と話され、三十数名の参加者は首肯しました。

(塾生・Y・N)



みんなで楽しく編物教室



美しい楽しい年のとり方が大切

社会 教育

福寿 大学

申し込み・問い合わせ先
町民会館内

教育委員会社会教育課
☎九六四一―一五〇〇(代)

第12回

日時 一月二十二日(水)

午前十時～十一時三十分

場所 町民会館

(第一・二研修室)

講師 ウエルケア重信施設長

(聖カタリナ女子大学

社会福祉学部非常勤講

師)佐々木 信也先生

演題 「高齢者福祉の現状と

課題」

第13回(閉講式)

日時 二月三日(月)

午後一時三十分～三時

場所 町民会館

(第一・二研修室)

講師 岩村昇博士協力会事務

局 篠浦千史先生

演題 「みんなで生きるため

に」―ネパールの草の

根の人たちとの交流を

とおして」

第12回・第13回ともに

入場無料

主催

町教育委員会



文章教室

文章を書いてみませんか。
簡潔で分かりやすい文章、美
しい文章、感動的な文章…。
エッセイ、紀行文、記事文、
手紙文、自分史など、あらゆる
文章の書き方を、実践を通
して学びます。

手話教室

手話を習っています

北吉井小学校五年
中宇禰 貴衣



私は、手話を習っています。

手話教室では、友達もできて
楽しいです。今まででむずか
しかったのは、自分の家のこ
とを手話であらわすことです。

私の一番好きな手話は、自
分の誕生日やお父さん、お母
さん、おじいさんやおばあさ
ん、そして兄弟についてです。

それは、なんとなくやさしい
かんじがするからです。かな
らず一回は、みんなの前で発
表しなくてはいけないのでど
きどきします。わからなかつ
たりすることもありますが、

河野先生や奥原先生に教えて
もらって、うまくできたとき
に、はく手してもらって、も
のすごくうれしかったです。

今までに教えてもらった手
話を、学校の先生や友達にも
教えてあげたりしています。

これからも、もつともつと
いろいろな手話を勉強したい
と思います。

歴史民俗資料館だより

「オレたち職人は機械は使
わないよ。手や道具で品物
をこしらえるんだ」

永六輔著「職人」より

第十回れきみんロビー展は

職人の手・思い

歴民の資料には、修理さ
れていたたり、工夫の跡がよ
く分かったりするものが幾
つかあります。

「作り上げる」「使い込ん
だ」そんな江戸く明治の使
い手と作り手の呼吸を伝え
たくて、セレクトしてみま
した。

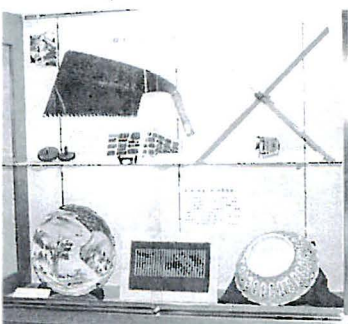

へ一月の休館日

1・6・13・15・19・20

27・31日

主催 町教育委員会

講師 和田 重作先生(元愛

媛新聞社編集委員、愛媛

県生涯学習推進講師)

主催 町教育委員会

日時 一月十・二十四日

二月七・十四日

(いずれも金曜日)

午後七時三十分～九時

場所 町民会館(婦人室)

受講料 無料

講師 和田 重作先生(元愛

媛新聞社編集委員、愛媛

県生涯学習推進講師)

主催 町教育委員会



第19回健康マラソン大会 町民体カづくり 第22回400歳駅伝大会

受付 午前8時30分～
(当日受付)
開会式 午前9時～
スタート 午前9時20分～
コース 2km
参加資格 町内居住者、町内の学校・事業所に勤務する方



昨年の健康マラソン大会

受付 午前8時30分～
開会式 午前9時～
スタート 午前10時
コース 重信中学校周辺

2月2日(日) (雨天順延 2月9日) 重信中学校グラウンド

『親の背を見て子は育つ』

重信町PTA研究大会
開催

地域の皆様方におかれましては、日頃からPTA活動に対してご理解とご協力をいただき、ありがとうございます。

現在、子供たちの間でいじめ・不登校・非行などの問題が深刻化しているなか、子供たちの健全育成を推進しようとして、十一月二十四日重信町PTA研究大会が、町民会館で開催されました。

家庭の教育力の低下がいわれていることから本年は「家庭教育の本質について考える」という研究テーマを設定し活発な討議が交わされました。

その中で、(1)家庭における親子のふれあいが少なくなっており、子供の悩みや要求に耳を傾けていない事が多いのではないかと。(2)物は豊かになったが、子供の心は逆に利己的になっている。(3)「しつけ」ができていない子供が多く公共の場で他人の迷惑を考えない子供や、それをいつまでもたっても注意しない親を見かける。など現状に対して厳しい意見がでました。

本大会は、子供の教育に



する責任を自覚し、家庭が本来果たすべき役割を見つめ直す機会となり、大きな成果があったものと思います。

「親の背を見て子は育つ」と言われます。親自身が他人を思いやる心を持ち、決められた事を守るといふ態度が大切ではないでしょうか。また、「地域で育つ」とも言われます。地域の人たちとの交流や様々な社会体験・自然体験を積み重ねることによって、心豊かな子供に成長してゆきます。

私たちは、今後とも次代を担う子供たちが心豊かでたくましく育つよう、努力していきたいと思えます。地域の皆様も、温かく、時には厳しく子供たちの成長を見守っていただきたいと思います。

重信町PTA連絡協議会
会長 高市 宅治

郷土史講座



日時 二月二日(日)
午後一時三十分～

場所 町民会館

(第一・二研修室)

講師 川岡 勉先生

(愛媛大学助教授)

演題 「道後湯築城跡の現状について」

聴講料 無料

どなたでも聴講できます。

共催 重信町教育委員会

重信史談会

問い合わせ先

歴史民俗資料館

☎九六四一―一五〇〇(代)

内線五〇三

重信町	男	10,973人	平成2年に比べ975人、率にして4.5%増加しました。
	女	11,544人	
	計	22,517人	
愛媛県	男	712,518人	平成2年に比べ8,325人、率にして0.5%減少しました。
	女	794,182人	
	計	1,506,700人	
全国	男	61,574,398人	平成2年に比べ1,959,079人、率にして1.6%増加しました。
	女	63,995,848人	
	計	125,570,246人	

平成七年十月一日現在で実施された「国勢調査」の世帯数・人口の確定数値が昨年十一月末公表されました。

平成7年 国勢調査 世帯数・人口確定数値公表



人口からみた県内町ベスト5(平成2年国勢調査との比較)

町名	人口	増減	世帯数	増減
松前町	30,106	699	9,857	807
重信町	22,517	975	7,338	707
砥部町	20,493	932	6,617	654
土居町	17,507	14	5,386	318
宇和町	17,484	△281	6,321	279

水道だより

★夜の冷え込みにご注意ください

気温がマイナス4℃以下になりますと、防寒の不十分な水道管は凍ったり、破裂したりします。保温材を巻いたり、手近なものとして、毛布、布などを利用し、寒さから水道管を守りましょう。

凍結して水が出ないときは、じゃ口を開け、タオルなどをかぶせ、ぬるま湯をゆつくりとかけてください。熱湯を急激にかけると、破裂する場合がありますので注意してください。

家事受付相談

無料

(離婚、相続、子供、親族等に関する相談)

午前9時～11時30分

午後1時～4時30分

(土・日曜・祝日を除く毎日)

申立手続等について、分からないことがあれば、家庭裁判所に遠慮なくご相談ください。

松山家庭裁判所 ☎945-5000

県営住宅 補欠入居者募集

申込み受付期間

二月七日(金)～十四日(金)

八時三十分～十七時

受付場所

(1)城北・城西地区、城東地区、城南地区

松山地方局 建設部 建築指導課 県営住宅係

(松山市北持田町一三二番地)

☎九四一―一―一 内線四四三

(2)伊予地区

松山地方局 伊予土木事務所 用地管理課

(伊予市米湊二六九番地)

☎九八二―一―二〇五

抽選日

三月四日(火)

十三時三十分

募集团地

地区名	団地名
城北・城西地区	松風・松翠・朝美・梅津寺・潮見・鹿峰・中須賀
城東地区	溝辺・梅ノ本・天神・牛淵・吟松・久米・三町
城南地区	和泉・石井・西石井・森松・砥部
伊予地区	伊予・伊予第二・新川

篤志寄附

重信町社会福祉協議会に次の方から金一封を寄付下さいました。温かい善意ありがとうございました。 (敬称略)

〈一般寄付〉

重信町婦人会

重信町生活改善グループ連絡研究会

研究会

〈香典返し〉

渡部 和明(見奈良) 亡父・和人

高村 和男(南野田) 亡妻・勝美

弓削田直美(牛 淵)

亡父・戒能喜三郎

渡部 満繁(見奈良) 亡子・孝治

子育てなんでもダイヤル

愛媛県中央児童相談所では、子育てと子供に関するあらゆる電話相談(育児、不登校、非行、いじめ、進路など)を受け付けています。相談日は、年末年始と祝祭日を除く毎日、午前9時から午後9時までです。

☎923-4152 FAX923-4471

ジャンボ門松登場

年の瀬が近付いた昨年十二月初旬、上林にジャンボ門松がお目見え。

お正月を故郷で過ごす人達を出迎えようと、上林観光協会と区が主体となり、同地区の入り口の県道の両脇に一对飾られています。

門松は高さ約三メートル。材料となる竹や松などの切り出しからすべて地元の人の手によって作られました。

一月十五日まで出迎えてくれます。



花いっぱい運動

重信町青年団体連合会(通称SARA)が、郵便局、派出所等、町内の公共施設にプランターの設置を行い、花いっぱい運動の推進を図りました。

十二月八日、農業後継者や商工会青年部などの会員が、パンジー、葉ボタン、また春を楽しみにチューリップ、ピオラを植え付けました。

町内のあちこちで私達にやさらぎを与えてくれていきます。

かわら版

町内のスキー大好き人間の皆さん、またこれからやってみようかなと思っっている皆さん、私たちと一緒に雪の山に出かけてみませんか。

次の要領で第二回研修ツアー会員を募集しています。

実施予定日

一月二十四日(金) 午後十時発、一月二十六日(日) 午後十時着

行き先 大山国際スキー場

定員 三十名(四十名を予定)

会費 大人二万九千円(雑費含む) 子供一万五千円

Let's スキー

町内のスキー大好き人間の皆さん、またこれからやってみようかなと思っっている皆さん、私たちと一緒に雪の山に出かけてみませんか。

次の要領で第二回研修ツアー会員を募集しています。

実施予定日

一月二十四日(金) 午後十時発、一月二十六日(日) 午後十時着

行き先 大山国際スキー場

定員 三十名(四十名を予定)

会費 大人二万九千円(雑費含む) 子供一万五千円

●希望者には現地のスキー学校を手配します。

●現地のレンタルスキーが手配できます。

●詳しい資料は、申し込み時にお渡しします。

申し込み先

山内 英彦 電話九二七〇〇七七

山内 数延 電話九六四一五七五

竹田 徹 電話九六四一三〇五〇

旅行主催 近畿日本ツーリスト(株)



スカウト募集

昨年の夏休みにシニアスカウト隊の活動として白石航君が富士登山を行いました。楽しい活動が次々とできます。

スカウト募集の説明会を下記の日程で行います。

日時 一月二十五日(出) 午後七時三十分～九時

場所 町民会館

対象者 幼稚園・保育所の年長組、小学四年生の男女

お気軽にお越しください。

あかえんびつ

あけましておめでとうございます。

平成九年の始まりです。

皆さんの今年の抱負はどんなものでしょうか？新年の抱負を胸にどんな年にしようかと希望でいっぱいだと思います。

ところで今年は丑年。初めて企画した年男・年女特集。町内では約二千人、該当される方がいらっしやいます。なるべく多くの方に、新年の抱負をお聞きし、元気な笑顔と一言を掲載したいと思いましたが。

依頼された方には突然の一方的な申し出、大変失礼しました。また、ご協力いただいた方、本当にありがとうございます。

広報ウーマンになって、三回目のお正月を迎えます。マンネリ化が懸念されますが、気持ちも新たにがんばります。

今年も広報しげのぶをどうぞご愛読下さい。

町民カレンダー 2月

日(曜)	行事名	時間	場所
1(土)			
2(日)	郷土史講座	13:30~	町民会館
	第19回健康マラソン大会	9:00~	重中グラウンド
	第22回400才駅伝大会	9:00~	重中グラウンド
	当番医 永山内科		松山市北梅本町 電話976-1788
3(月)	福寿大学「みんなで生きるために」 -ネパールの草の根の人たちとの交流をとおして-	13:30~15:00	町民会館
	岩村 昇博士協力会事務局 篠浦千史先生 リハビリ教室	13:30~15:30	町民会館
4(火)	病気別健康教室①	13:30~15:30	町民会館
	おとしより健康相談室(要予約)	14:00~16:00	役場保健婦室
5(水)	健康づくり料理講習会(住民)	10:00~12:30	西岡集会所
6(木)	離乳食学級 (H8年10月・11月生まれの者)	13:30~15:30	町民会館
7(金)	文章教室	19:30~	町民会館
8(土)			
9(日)	廃棄図書交換市	9:00~16:30	図書館2階ロビー
	当番医 友愛内科・小児科		松山市水尻町 電話976-6262
10(月)	不燃物回収日		
11(火)	祝日のためごみ収集休みます。		
	当番医 渡部内科		松山市南梅本町 電話975-2232
12(水)	病気別健康教室②	13:30~15:00	町民会館
13(木)	3才児健康診査	13:00~14:00	町民会館
	(H5年10月・11月・12月生まれの者) 行政心配ごと相談所	13:00~15:00	町民会館
14(金)	文章教室	19:30~	町民会館
15(土)	移動図書館車運行(山之内・樋口・横河原方面)		
16(日)	当番医 北上靖博整形外科		松山市平井町 電話975-3753
17(月)	移動図書館車運行(志津川・八反地・田窪団地・西岡方面)		
18(火)	病気別健康教室③	10:00~12:30	町民会館
	おとしより健康相談室(要予約)	14:00~16:00	役場保健婦室
19(水)	乳児健康診査 (H8年4月・7月・10月生まれの者)	13:30~14:30	町民会館
20(木)	人権相談所	10:00~15:00	役場2F第1会議室
	移動図書館車運行(田窪・堀池・牛瀬・牛瀬団地・上樋団地・播磨台団地方面)		
21(金)	リハビリ教室	13:30~15:30	町民会館
22(土)	移動図書館車運行(野田1丁目・新村・北野田・南野田方面)		
23(日)	廃棄図書交換市	9:00~16:30	図書館2階ロビー
	当番医 くぼた内科		松山市北梅本町 電話970-0011
24(月)	健康相談 <各地区> 26日(水)まで		
25(火)	不燃物回収日 移動図書館車運行(上村・下林方面)		
26(水)			
27(木)	心配ごと相談所	13:00~15:00	町民会館
	病気別健康教室④	13:30~15:00	町民会館
	移動図書館車運行(上林方面)		
28(金)	粗大ごみ回収日		
	固定資産税第4期・国民健康保険税第8期納期限 水道使用料12・1月分納期限		

住所	保護者	出生児	生年月日
野田 志津川	池田 邦夫	あすか	11.8
野田 志津川	矢野 行正	真未	11.8
野田 志津川	中嶋 康幸	幸哉	11.6
田窪	山中 幸広	信之介	11.6
北野田	池川 友幸	拓哉	11.5
山之内	水沼 勲	美喜	11.4
牛瀬	大森 政一	希望	11.2
田窪	横田 司郎	和果	11.10
住所 <th>保護者</th> <th>出生児</th> <th>生年月日</th>	保護者	出生児	生年月日
野田 志津川	池田 邦夫	あすか	11.8

お誕生おめでとう

十二月十日までの届出分

戸籍の窓

住所	保護者	出生児	生年月日
牛瀬	川本 政教	亮太	11.13
横河原	倉橋 章夫	千太郎	11.18
志津川	鴻上 繁	佳那	11.20
志津川	西山 卓生	那	11.22
田窪	品部 光二	那	11.24
上林	山内 浩	那	11.26
上林	永野 浩二	那	11.27
見奈良	国土 光一	那	11.27
樋口	森戸 浩明	那	11.28
野田 志津川	菅野 和貴	那	11.30
牛瀬	小池 輝彦	那	12.2
西岡	瀧浦 巨教	那	12.2

住所	氏名	年令	死亡の日
牛瀬	露口 泰幸	64	11.12
見奈良	渡部 孝治	47	11.12
西岡	大西 鹿雄	77	11.13
樋口	恒岡 利一	81	11.18
田窪	西出 ハルヨ	77	11.19
野田 志津川	海稲 展夫	49	11.24
野田 志津川	大西 時恵	94	11.26
野田 志津川	山野 彌榮子	86	11.26
田窪	古沖 節子	65	12.2
田窪	三嶋 幸男	53	12.3
田窪	森ヨシミ	79	12.4
下林	越智 雅由	78	12.4

お悔やみ申し上げます



X'masツリー 下林(宮ノ段)