



広報

ひげのぶ

平成8年 12月 No.282



青空市	2・3	女性だより	9
海外研修報告(町民派遣)	4	社会教育	10・11
図書館だより	5	同和教育・ストップいじめ	12
年金・国保	6	重信史談発行	13
税金	7	お知らせ・かわら版	14・15
ごみ	8	戸籍・町民カレンダー	16

11月1日現在	
世帯数	7,749(+31)
人口	22,353(+50)
男	10,671(+23)
女	11,682(+27)

新鮮 青空市

③取扱商品



園生手作りのものが出店されているため、野菜以外の物、例えば、さかずき、まないた、座布団、雑巾などが丁寧につられ、並べられてあります。

十五・六年前から始め、二年前からは地域の方とのコミュニケーションを図ることを目的に、平日のみ園生二名が交代で店頭に立っています。

現在は、きれいに整備された畑で、園生達が白菜・大根・人参・じゃがいもの収穫中です。

A ふれあいの店

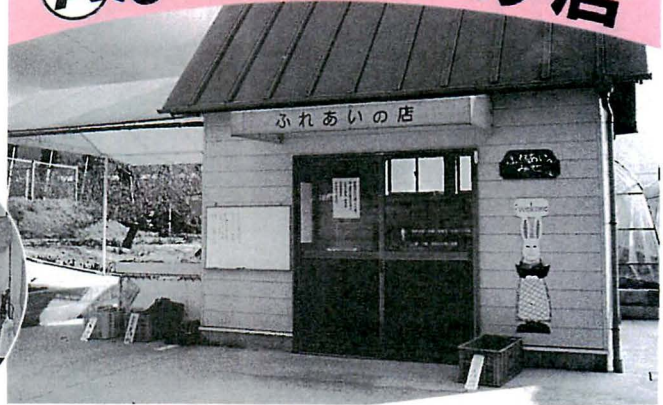

①月～金曜

午前九時～午後四時

土・日曜、祭日は無人営業

②清愛園

(電九六四―二二二四)

③焼物・木工製品・手芸品・

ブロック・野菜・花苗・

野菜苗・卵等

園生手作りのものが出店されているため、野菜以外の物、例えば、さかずき、まないた、座布団、雑巾などが丁寧につられ、並べられてあります。

この人気商品は卵。毎週月・水曜日に一日(約)二十パック限定で売られています。九時開店と同時にほとんどなくなるそうです。「野菜は農薬を最低限におさえて作っていますので安心して食べて下さい。一生懸命園生が作ったものをどんどん利用していただけたらと思います。そして、生徒にも気軽にどうぞ声をかけてやって下さい。」と担当の米田先生。

B 上林青空市



①毎週木・日曜のみ

午前八時くらい～午後四時

②上林青空市グループ

代表 菅野幸子(電九六四―九一七九)

③加工品として、寿司、炊き

込みご飯、赤飯、もち、漬物、こんにやく等(日により

変化)他、野菜・花

第二・第四木曜日にのみ、旧JA南吉井支所(堀池)で朝市をしています。昨年の九月より現在の場所で青空市を始めました。

地元の農家の女性六人が当番制で運営しています。

朝五時半より共同作業所で加工品を作り、八時までは市に出し、原則として加工品がなくならないように立ちまわります。(九時半までには完全売後は無人となります) お客様の八割が地元の人という事です。

「お寿司がおいしかったけん、買いにきたんよ。」とか「このお野菜じゃないと食べられんわい」と再度お客さんが足を運んでくれた時、してよかったとつくづく思います。好きじゃなかったらできません。(笑)とグループ代表の菅野幸子さん。

また、上林で作られる花は色が鮮やかで持ちが良いと評判がいいそうです。

おいしそうなおもちやねえ



◎新村青空市



地域の活性化に一役担う

①市開店日・時間 ②主催団体

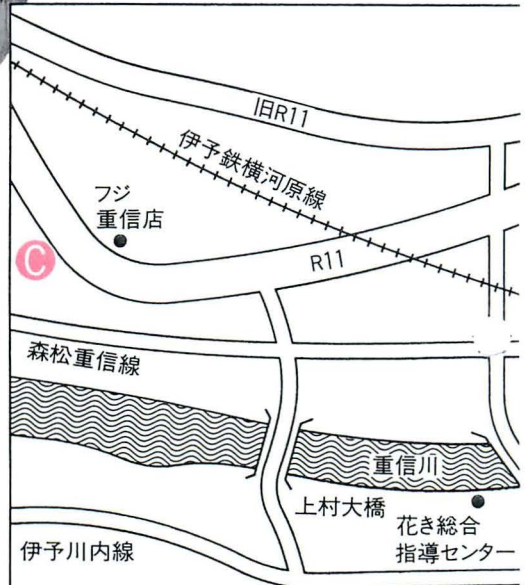

昭和六十三年十二月から旧JA新村出張所で無人市をしていましたが、昨年の十二月出張所がなくなるのに伴い、現在の場所で青空市を始めました。グループ員七人が交代で市に立っています。何といっても、この目玉は初夏から出回るいちご。開店を待ちかねて行列がで、あつという間に売りきれほどの大人気。「新

- ①日曜・祭日を除く毎日 午前七時半～九時半
- ②新村青空市グループ 代表 相原房江(九六四一八三九四)
- ③加工品として、寿司、おこわ、漬物、みそ、もち(日により変化)他、野菜・花

鮮で味も良く、市価に比べ値段も安いからでしょう。」とメンバーの一人である八塚マサ子さん。場所柄、水産町・南梅本町からのお客様が多く、国道沿いということもあり、車で立ち寄る方も多く見られます。「低農薬で作る野菜の世話は大変です。でも、安心して食べていただく野菜をと私達もがんばっています。」「グループ内でのコミュニケーション、またお客さんとの会話がとても楽しい。青空市をしたことで人の輪が広がったような気がします。」と八塚マサ子さん。

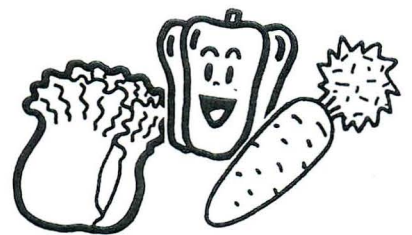

◎足立の里



- ①毎日 午前八時から午後五時くらい
 - ②下林たけのこ会 代表 森 早苗(九六四一七四四)
 - ③無人のため、加工品は漬物のみ、他、野菜・花
- 七年前から無人市を始めました。現在、グループ員は十一名で、この内の五名で運営しています。場所柄、「足立の庄」へのお客様がよく立ち寄られているようです。「新鮮な野菜をどうぞご利用下さい。」とグループの中の丹生谷孝江さん。きれいなキウイフルーツと柿が印象的でした。

「青空市は、地元農家の活性化と農家の女性の経済的な自立になればと思、始められました。野菜は、低農薬で新鮮、加工品は保健所の許可を受けて作っていますので、安心して召し上がって下さい。また、常設の青空市を作るのが私達の夢です。その実現に向けて県の農村助成起業支援事業の指定を受け学習を重ねています。その時にご協力いただけたら、とてもうれしく思います。青空市を通じていろいろな方と交流できればと思っています。」



「ふれあいの店」(清愛園)以外の青空市は、重信町生活改善グループ連絡研究会が行っています。

花き総合指導センターで行われる年二回の花のフェスティバルや町の文化祭、農協まつり等、いろいろなイベント、また研修会に参加するなど、積極的に活動されています。

このグループの会長さんである丹生谷孝江さん(下林たけのこ会)にお話を伺いました。丹生谷さんは、県下で四人という女性農業指導士に認定されています。

海外研修

重信町では、町民の方を対象に、海外研修を通じて国際的な視野と感覚を養ってもらおうと海外研修事業を行なっています。

今年度は、牛淵の大北熊雄さんが、十月二十二日から十二日間、北アメリカへ、特色あるまちづくりについての研修を受けに行かれました。

下記に、その研修報告をご紹介します。



ニューヨークハーレムにて

り、アイオワ州デモイン（文化施設を活かしたまちづくり）、バンクーバー（高齢者にやさしいまちづくり）の順に、様々な角度から快適居住空間への取り組み状況について勉強さ

北米視察に参加して

大北 熊雄

この度、重信町のお世話で北米における特色あるまちづくりを視察する機会をいただき、約二週間アメリカ、カナダを訪ねました。生まれて初めての海外旅行に加え、視察団のメンバーも行政関係者ばかりとあって、いささか戸惑い、不安を抱いての視察となりましたが、お陰様で無事終えることができました。改めてここに関係者の方々に対し、深く感謝を申し上げます。

さて、今回の視察は、ニューヨーク（商業活性化によるまちづくり）、ボストン（住民、企業、行政が一体となったまちづくり）、ジョージア州ヘレン（住民主導型のまちづくり）、アイオワ州デモイン（文化施設を活かしたまちづくり）、バンクーバー（高齢者にやさしいまちづくり）の順に、様々な角度から快適居住空間への取り組み状況について勉強さ



都市計画研修(ボストン市)

せていただきました。が、この視察で私が強く感じたのは、いずれも、行政と住民の強い結び付きのうえに成り立っているという点でした。かつてリンカーン大統領は「人民の人民による人民のための政治」理念を残しましたが、まさにそれが脈々と息づいているかのようであり、ハーレムという世界的なマイナスイメージを持つニューヨークが、そのハーレムからサクセスストーリーを生み出すべく中小企業、団地等を整備している様に思えました。



文化施設訪問(シカゴ市)



デモイン市内のゴミ入れ

重信町では現在総合運動公園に着手していますが、ぜひこの機会をとらえ、我々住民も積極的に事業に参加し、行政と一体となって素晴らしい公園づくりが出来れば、我が重信町をますます快適なものとする第一歩となるのでは、そんな思いを遠い異国の地で抱きました。文字通り「世界が集う」アメリカは私にとってとても「大きな国」でしたが、そこに暮らす住民一人一人の陽気で前向きな気持ちがあるの「大きさ」の源となっているのではないかと思えました。この貴重な感動を忘れる事なく、今後重信町の発展に住民の一人として積極的に参加していきたいと思っております。

気があるボストンはそのステータスを普遍的なものとして、絶えず過去の遺産を大

が国と比べ、「自分達のまちをつくる」という意識にあふれた土地柄はとても新鮮で、そこには何か更なる成功を予感させるものがありました。

だより 図書館



毎月十五、十七、二十、二十二、二十五、二十七日に町内三十九カ所を移動図書館車が定期巡回してあります。お気軽にご利用下さい。(時間等、詳しくは右表をご覧下さい。)

移動図書館車

移動図書館車運行日程表

巡回日	時間	場	所
毎月15日	9:30~10:00	山之内	高岡商店前
	10:05~10:35	樋口	菫蒲バス停前
	10:45~11:10	//	石丸商店前
	11:20~11:50	//	水田直弘氏宅前
	13:30~14:00	//	町営樋口団地前
	14:10~14:40	横河原	駅前
	14:50~15:20	//	療養所宿舎内
	15:25~15:55	//	町営横河原団地前
16:00~16:30	//	愛大横河原宿舎	
毎月17日	9:30~10:00	志津川	集会所前
	10:10~10:40	//	団地ストア横
	10:50~11:30	八反地	集会所前
	13:30~14:10	田窪	田窪団地集会所前
	14:20~15:00	西岡	公民館前
	15:10~15:40	//	丹生谷石油横
15:50~16:30	//	自衛隊官舎内	
毎月20日	9:30~10:10	田窪	公民館前
	10:20~10:50	堀池	集会所前
	11:00~11:30	牛淵	公民館前
	13:30~14:00	牛淵団地	集会所前
	14:05~14:30	//	第二集会所前
	14:35~15:10	上樋団地	朝比奈酒店前
15:15~16:00	播磨台団地	公民館前	
毎月22日	9:30~10:00	野田1丁目	北野台団地公民館前
	10:10~10:50	//	野田ゆるぎ公園内
	11:00~11:40	新村	新村集会所横
	13:30~14:20	北野田	公民館前
毎月25日	14:30~15:20	南野田	集会所前
	9:30~10:10	上村	石丸商店前
	10:15~11:00	//	JA上村出張所前
	11:10~11:50	下林	宮ノ段公民館前
	13:30~14:20	//	高橋商店前
	14:30~15:20	//	横根集会所前
	15:30~16:00	//	八幡集会所前
	9:30~10:10	上林	ささゆり団地前
毎月27日	10:20~10:50	//	JA上林出張所前
	11:00~11:30	//	五本松集会所前
	13:30~14:10	//	菅野商店横
	14:20~15:00	//	中筋集会所前

12月図書館休館日

2・9・15・16・23・24・27~31日

※休館日の図書の返却は、夜間返却口(玄関右側)ポストにお返し下さい。
重信町立図書館(☎964-3414)

※運行日が図書館休館日にあたる場合でも運行します。
貸出冊数は1人4冊、貸出期間は貸出日から次回巡回日(1ヵ月間)まで。
(ただし、返却は図書館へ返されてもかまいません。)

源氏物語講座

みんなで声をあわせて原文を読み、講師のきめ細やかな説明を聞きます。今は、巻十九「薄曇」を楽しんでいます。いつでも入会できます。

講師 美山靖先生(愛大教授)

場所 町民会館 婦人室

日時 毎月第一・三水曜日
午後一時半~三時半

会費 月二千円程度

申し込み先

西田芳子

(☎九六四一三八九九)

高田あけみ

(☎九六四一九六一七)

新刊ベストセラー

「神々の指紋(上)・(下)」グ
ラム・ハンコック 「脳内革命」春山茂雄 「弟」石原慎太郎 「あのころ」さくらももこ
「この国のかたち(6)」司馬遼太郎 「左手に告げるなかれ」渡辺容子 「不夜城」馳星周 「クレオパトラ(上)・(下)」宮尾登美子 「秀吉(上・中・下)」堺屋太一 「幸福の手紙」内田康夫 「敵手」D・フランシス 「震源」真保裕一 「今夜は眠れない」宮部みゆき

今話題の本

「癒しがたき」小嵐九八郎 「花渦」高樹のぶ子 「空飛ぶ虚ろ舟」古川薫 「蒲生邸事件」宮部みゆき 「泥棒たちの昼休み」結城昌治 「猫の紳士の物語」メイ・サートン 「タナトノール」ベルナルル・ヴェルベール 「児童本」 「ぶたのポテトはひとりぼっち?」武鹿悦子 「赤姫さまの冒険」パウエル・ベール 「月夜の子うさぎ」いわむらかずお

へ廃棄図書交換市

毎月第一・三日曜日、二階ロビーにて廃棄図書交換市を開催しています。交換の本がなくても結構ですので、大いにご利用ください。

年金

年金を守るかぎ——基礎年金番号

平成九年一月から年金手帳の番号が、公的年金各制度に共通する「基礎年金番号」となり、年金加入者にとって便利になります。この「基礎年金番号」についてQ&Aでご紹介します。

国民健康保険

未加入の方は

早急に入入手続を！

重信町に住民登録をして

いる方で、職場等の健康保険加入者や生活保護受給者以外は、国民健康保険に加入しなければなりません。

これは「国民皆保険」に基づく強制加入制度によるものです。そのため、加入の届け出が遅れていると資格がそ及適用されるため、保険税もさかのぼって納めなければなりません。該当される方は、早急に入入手続きをして下さい。

また、国民健康保険は加入されている方の保険税によって運営をしています。保険税の滞納が続くと医療費の支払いに支障を来すだけでなく、加入者の公平性を欠くことにもなります。滞納されている方は、早急に納付相談等されることをお勧めします。

お問い合わせは

○加入手続きについて
福祉課国保係へ。

○保険税について
税務課国保係へ。

基礎年金番号Q&A

Q 基礎年金番号って何ですか。

A 現在の厚生年金保険や、国民年金の年金手帳の記号番号と同様、加入記録の整理、年金に関する手続きに使用する番号です。

Q どのような仕組みになるのですか。

A 今は厚生年金保険、国民年金、共済年金など各制度ごとに年金手帳や年金証書の番号が付いています。それを同一の番号にして、加入者へのサービスを図ります。厚生年金保険と国民年金に加入している人については、現在の自分の番号がそのまま基礎年金番号になります。共済年金に加入している人には、新たに基礎年金番号が付けられます。

Q どうしてこのような仕組みにするのですか。

A たとえばAさんがサラリーマン⇨厚生年金保険から自営業⇨国民年金に転職等が変わったとします。ところがAさんは住所地の市区町村に国民年金の加入届をすることを忘れてしまいました。その結果、Aさんは実際より低い年金額になったり、あるいは最悪の場合、年金を受けられなくなったりしてしまいます。行政の側では把握できないのです。こうした問題を解決するために基礎年金番号は必要なのです。

Q どのようなメリットがあるのですか。

A 基礎年金番号は、すべての公的年金に共通して使用できます。これは加入している年金の制度が変わっても同一の番号で記録の整

理、手続き、照会等ができるようになるということです。このことよって、届出を忘れていた人に行政側から個別にお知らせすることができます。

また、将来的には、年金の加入状況のお知らせや、見込み額通知などの新たなサービスが受けられるようになります。

Q プライバシーの保護に問題はありませんか。

A 年金関係の情報については次のような徹底した対策が行われます。

①年金関係の個人情報、「個人情報保護法」により保有目的以外の利用提供が制限されるとともに、情報は本人からの請求があり、確認できた場合のみ提供します。

②情報管理に当たっては、ICカードによる電算室への入退室、データアクセスの限定など、徹底した管理を行います。

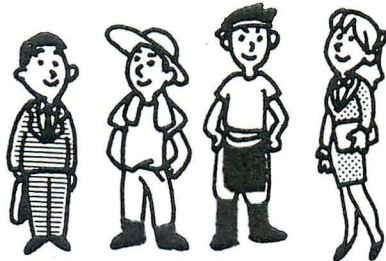

十二月中に一人一人に基礎年金番号のお知らせがあります。くれぐれも他人に気やすく教えないようにしてください。詳しいお問い合わせは、松山東社会保険事務所までお願いします。

(☎九四六一二四六)

サラリーマンの

確定申告

サラリーマンの給与についての所得税は、毎月の給料やボーナスから源泉徴収されることになっています。給与の支払者に「給与所得者の扶養控除等申告書」を提出した人については、こうして源泉徴収された所得税の一年間の合計額とその年の給与総額について納めなければならない税額との過不足額は、その年最後の給料やボーナスが支払われる際に、「年末調整」によって精算されることになっています。

大部分のサラリーマンは、この「年末調整」によってその年の納税が完了します。しかし、サラリーマンでも確定申告をしなければならない場合や、確定申告をすると所得税が還付される場合があります。

税金

すので、そのあらましを説明しましょう。

【確定申告をしなければならぬ場合】

平成八年中の所得から配偶者控除等の所得控除の合計額を差し引き、算出した税額が、配当控除額と年末調整の際に控除を受けた住宅取得等特別控除額、年調給与特別減税額の合計額よりも多い人で、次のような場合には、確定申告をしなければなりません。

- ①平成八年分の給与の収入金額が二、〇〇〇万円を超える場合
- ②給与を一カ所から受けている人で、給与所得や退職所得以外の所得金額(地代、家賃、原稿料など)の合計額が二十万円を超える場合
- ③給与を二カ所以上から受けている場合で、年末調整されなかった給与の収入金額と給与所得や退職所得以外の所得金額との合計額が二十万円を超える場合

平成八年分の所得税の確定申告と納税の期間は、平成九年二月十六日から三月十七日までです。正しい申告と納税を期間内に済ませましょう。

【確定申告をすると所得税が

還付される場合】

確定申告をしなくてよい人でも、次のような場合には、確定申告をすれば源泉徴収された所得税が還付されます。

- 1 雑損控除の適用を受ける場合
- 2 医療費控除の適用を受ける場合
- 3 住宅取得等特別控除の適用を受ける場合

地震、火災、風水害などの災害や盗難、横領により住宅や家財に損害を受けた場合や災害等に関連してやむをえない支出をした場合には、次の(1)と(2)によって計算した金額のうち、いずれか多い方の金額が雑損控除として所得金額から控除されます。

- (1)損害額から所得金額の10%を減じた金額
- (2)損害額のうち災害関連支出の金額から五万円を減じた金額

2 医療費控除の適用を受ける場合
病气やけがなどで多額の医療費を支払った場合は、Aの算式によって計算した金額が医療費控除として所得金額から控除されます。

$$A = \left\{ \begin{array}{l} \text{平成8年中に支払った医療費の総額} \\ - \left\{ \begin{array}{l} \text{保険金など受取られる金額} \\ \text{所得金額の合計額が200万円までの人は所得金額の合計額の5\%} \end{array} \right\} \end{array} \right\} = \text{医療費控除額 (最高 200万円)}$$

3 住宅取得等特別控除の適用を受ける場合

一定の要件に当てはまる家屋の新築、購入または増改築等をして、平成三年一月一日から平成八年十二月三十一日までの間に居住の用に供した場合(新築、購入または増改築等の日から六ヶ月以内に居住の用に供した場合に限り)です。その家屋の新築、購入または増改築等のための借入金等を有するなど所定の要件を満たすときは、居住の用に供した年から六年間の各年分の所得税の額から、一定の金額が控除されます。

サラリーマンが住宅取得等特別控除を受ける場合は、最初の年は確定申告をすることが必要ですが、その後の年には、年末調整で受けられることになっています。

1から3までの控除を受ける場合は、領収書や証明書を確認申告書に添付することが必要です。

臨時議会だより

総合公園電気設備

工事請負契約締結

第八十三回重信町議会臨時会は十月二十四日に開会され、工事請負契約議案一件を原案可決、一般会計補正予算の専決処分を承認し、同日閉会しました。

今回議決になった契約内容等は、次のとおりです。

●工事請負契約

総合公園電気設備工事を、一億一千八百九十六万五千円で四国通建株式会社と請負契約を締結することを、可決しました。工期は平成九年三月二十五日までです。

●専決処分の承認

一般会計補正予算の専決処分(一千七百五十九万一千円)を承認しました。主なものは、〇一五七関連費用や衆議院議員選挙費等です。

指定ごみ袋

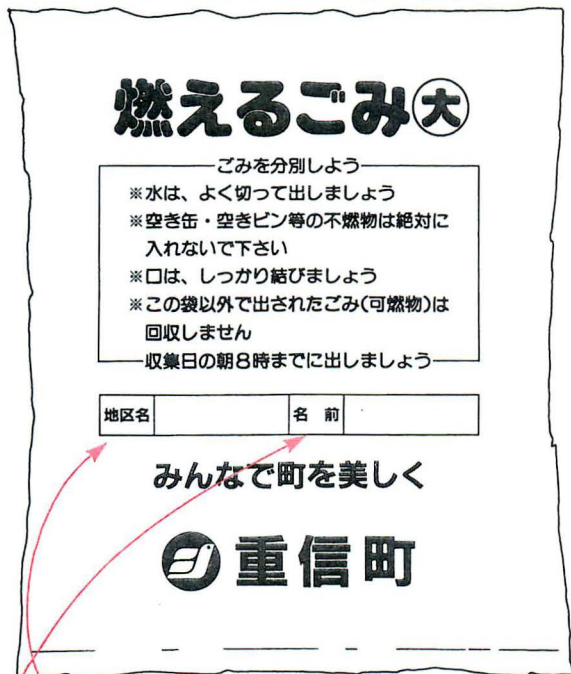

地区名は、
「(大字名)、〇〇組」や
「(大字名)、〇〇アパート」というように
大字名と区域名を記入して下さい。

名前は、
「重信 太郎」というように
フルネームで記入して下さい。

指定袋に入れなくても出せるもの
(地区名・名前の記入も不要です。)

・せん定した枝や板くずなどの長い木くずは、直径が5センチメートル以内であれば長さを50センチメートル程度に切って、縛って出すことができます。



・新聞紙(広告紙)、雑誌は、各それぞれに縛って出すことができます。

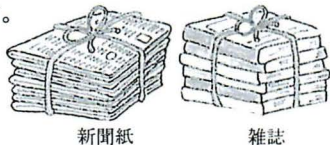

・ダンボールは、縛って出すことができます。
ただし、箱の場合は、
たたんで出して下さい。

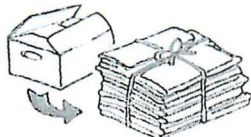

十二月は、通常の日程より
早目にくみ取りを行います、二十
五日で終わります。残りの五
日間ですべて必要なところをく
み取ります。
一月は、通常の日程より遅
れますが、末日までには完了
する予定です。

し尿くみ取り



12月から 「指定ごみ袋制度」 完全実施

ごみ

十一月五日(火)から
「指定ごみ袋制度」が始
まっています。
十一月までは指定ごみ
袋以外(市販のごみ袋、ス
ーパーの買い物袋、ダン
ボール箱等)で出されて
いても、きちんと分別さ
れているごみについては
回収していましたが、十
二月からは、指定ごみ袋
以外で出されている場
合、きちんと分別されて
いても回収しませんので
ご注意下さい。

次のことを必ず守ってください。

- 一、必ず指定袋で出して下さい。
- 二、指定袋には、必ず地区名・名前を記入して下さい。
指定袋には、記名欄(地区名・名前)を設けています。これは、「自分たちのごみは、自分たちで責任をもって自分たちの集積場に出す。」ということと、適正な分別の確認の意味で設けております。
- 三、収集日の当日、午前八時までに、決められた場所に、
- 四、指定袋には、燃えるごみ(「燃やすごみ」)だけ入れて下さい。
発泡スチロールでできた容器類(食品トレイ、カップめん
の容器、ファーストフードの
容器など)や、弁当がら、ペッ
トボトルなどは、不燃物回収
日(毎月十日、二十五日、横河
原区は毎月第一、第三日曜日)
に出して下さい。

ごみ収集は

1月1日(水)～3日(金)

し尿くみ取りは

12月31日(火)～1月3日(金)

上記期間お休みします

婦人会

町文化祭に参加して

好天に恵まれ、秋たけなわのなか、多数の町民参加のもと第三十二回文化祭は盛大に開催された。

日頃、リサイクル活動とゴミ問題に取り組んできた婦人会は、その活動をテーマとして文化祭に参加した。すべて

手作りの「リサイクル作品展」のなかでも古い傘で作った買物袋は大変好評であった。また、広場のテントでは、不用品販売のコーナー、また良質のパルプから作られているにもかかわらずゴミとして捨てられている牛乳パックから手すきハガキを作る実演も行



ゴミをどのようになし、焼却また埋め立て処理するかを考えるより、如何にリサイクル資源化するかを考える時代の言葉が思い出される。

次に機会を得たら、包装容器ゴミの減量のため、「詰め替え商品」について考えたいと思う。

重信町の人々の美しい町づくりにつながるゴミの減量、分別回収、リサイクルへの関心の高さを改めて感じた、心強い文化祭への参画であった。

(会長 藤岡 侑子)

女性塾

出雲市へ「ごみ対策」

視察研修

十月二十二日、「町づくり」と「ごみ対策」をテーマに、島根県松江市と出雲市へ視察研修に出かけました。

瀬戸大橋を渡り、岡山から米子自動車道へと約五時間半、車窓から眺める田園風景の中に、エビ茶色の石州瓦と白壁の家並がなぜか日本の原風景の中にあるようで、郷愁を呼び起こされました。

山陰は積雪も多く、石州瓦は寒冷に強いと聞き、先人の暮らしから生まれた「ふるりの美」に感動しました。

出雲市では市役所のご厚意により、「ごみ対策と処理場視察研修」をさせていただきました。

日本で初めて「指定ゴミ袋制度」を考案し実施した地とあって、「捨てればゴミも分ければ資源」というキャッチフレーズのもと、市民は「燃えるゴミ」と「燃えないゴミ」に大別し、更に燃えないゴミは埋立ゴミと破碎ゴミと空き瓶



と缶類、紙に分別して指定された日時、場所に持参します。クリーンセンターはオートメ化され、業者委託で紙、空ビン、缶類等はリサイクルへと選別され、再生できないゴミは破碎して埋立地へと処理されていきました。

市民側では地区毎にゴミヘルパーを募り、ゴミの減量化と正しい出し方など指導する一方、市民と行政のパイプ役をつとめ、市民と行政と業者が一体となったごみ対策が行われていました。

重信町も十一月から指定ゴミ袋制が開始されました。行政と町民一人ひとりがゴミの減量と再利用に向かって努力し、公害の無い住みよい社会づくりを励みたいと思います。

(女性塾生 N・K)

母子寡婦福祉会

重信町母子寡婦福祉会では母子家庭の母と子が、ふれあいを深め孤立しがちな家庭の交流をはかることを目的として、去る十月十六日(日)に、環境問題をテーマとした研修会を開催いたしました。

食用廃油を利用した粉石鹸作りや、十一月から実施されるゴミ分別回収について、役場生活環境課長さんによる講演等、有意義な一日を過ごすことができました。

今後も母子家庭の皆様のご参加を心よりお待ちしております。

(会長 高須賀 一美)

お気軽にどうぞ

新春文化講演会

「悪口歌」と「はねつけ歌」

上代歌謡から『万葉集』へ

講師 竹田美喜先生
済美高校教諭・愛大非常勤講師
日時 1月11日(土) 午後1時30分～3時
場所 町民会館第1・2研修室
聴講料 無料
(整理券は町民会館と図書館にあります)
主催 重信町生活文化女性塾

社会教育会

文化講演会



講師：溝口史郎先生

日時 平成九年一月八日(水)
午後七時三十分～

場所 町民会館
第一・二研修室

演題 「絵で見るお釈迦様の生涯」

講師 溝口史郎
(神戸大学名誉教授、現在は学校法人神戸森学園理事長)

入場無料
主催 重信町文化協会

申し込み・問い合わせ先
町民会館内

教育委員会社会教育課
☎九六四一五〇〇(代)

絵で見るお釈迦様の生涯

インドネシアのジャヴァ島のほぼ中央部にボロブドゥルと呼ばれる世界最大の仏教遺跡があります。この遺跡は大きさもさることながら、そこには総数1,460というおびただしい数の浮き彫りで、様々の經典の内容が表されています。この中の120はお釈迦様の生涯を示したもので、天上世界から下降するところから始まり、人間として生まれ育ち、成人してから王宮を抜け出して遍歴修行者となり、激しい苦行の末、悟りを開いてブッダとなり、ペナレス郊外の鹿の園において、かつて仲間であった五人に対して初めて教えを説くところで終わっています。この浮き彫りの美しい写真をお示ししながら、お釈迦様の生涯をお話します。

第三回 定例映画会

クリスマス・キャロル

クリスマス・イヴの夜の不思議な出来事：
ご家族でご覧下さい。

日時 十二月二十五日(水)
①午後二時～三時五十分
②午後六時～七時五十分

場所 町民会館大ホール

会費 当日 五百円

主催 重信町親と子の良い映画をみる会

後援 重信町教育委員会
重信町文化協会

福寿大学

日時 十二月十三日(金)
午前十時～
十一時三十分

場所 町民会館
第一・二研修室

演題 「景観の変遷から見た重信の今昔」

講師 元東雲高等学校教諭
窪田 重治 先生

入場無料
主催 重信町教育委員会



第二回 全国コンテスト

「はがき歌」形式
「短歌(五七七七)」形式の便り(短歌形式なら三十一文字に限りません)

内容 誰かに想いを伝えるもの
(例 近況報告・ラブレター・見舞い・お礼・おわび等)

応募方法 はがきに、縦書きで、作品とその宛先(父へ、母へ、友へ、恋人へ等)、「〇〇へ」と前書きする)を書き、住所・氏名・年齢・性別・電話番号を明記して、下記まで送ってください。はがき一通に一品として送りますが、一人何通でも応募できます。

応募先 〒七九〇一九一 松山市中央郵便局私書箱第二三四号
「はがき歌」全国コンテスト係
応募締切 平成九年一月二十日(当日消印有効)

その他 作品は未発表のものに限りません。入賞作品を含む応募作品の一切の権利は、主催者に帰属します。

●問い合わせ先
子規記念博物館内
「はがき歌」全国コンテスト係
☎九三二一五五六六

第 32 回 文 化 祭

文化祭お礼

文化協会長 森 正史

菊花香る好天の下、第三十二回文化祭を町内外の多数の参会者を得て、盛大裡に終了することができました。本年は、町制四十周年の祝意を込めて例年と違った文化祭を展開いたしました。が、会員はじめ多くの方々のご支援ご協力を得て、これまでにない重信らしい地域に根ざした個性ある文化祭ができたと自負しております。いかがでしょうか。

「ふるさとの文学」「祝舞」「伝統文化の継承」という三部構成の開会式オープニングフェスティバル、館野泉ピアノリサイタル、サブイベント、レセプションも大成功でした。竹をテーマの生花展、写真展等々どれも見応えがありました。

私たち文化協会は、ここ数年ふるさと重信の顔づくりを意図し、文化の将来的基盤づくりを前提に試行錯誤を続けて来ましたが、町制四十周年を機に協会の存在意義を世に問うことができたように思います。真に「みどり」と文化の町重信の「核」になるよう、これからも努力して参りたいと思います。各方面からの力強いご声援を深謝してお礼申し上げます。



好評だった
館野泉ピアノリサイタル



初めてトレーニングセンターでも
行われました



「新重信音頭」(重信コーラス)



竹をテーマにした生花展



「上林盆踊り」

同和 教育

知っていますかこの言葉

「マイノリティ」

現在、人権問題は国際社会の中でその解決へ向けて取り組まれていく大きな問題です。人権問題を国際的な場で話題にする場合、よく使われる言葉の一つに、「マイノリティ」という言葉があります。日本語に訳すと、「少数者」とか「少数者集団」という意味を表す言葉になります。この反対が「マジョリティ」で、「多数者」とか、「多数者集団」を意味する言葉になります。が、数が多いとか少ないという単なる数の問題にとどまらず、政治的、社会的な意味を持つている表現です。

さらには、多数者集団は少数者集団よりも高い社会的地位とより大きな特権があるという優越感と不可分に結び付いていることが問題を複雑に

しています。

例えば、アメリカにおける多数の白人の中での少数の黒人やメキシコ系住民、アジア系住民の問題。

キリスト教徒が多いヨーロッパ諸国におけるユダヤ教徒やロマ(ジプシー)の問題。

このように身体的特質(肌の色が白いか黒いか黄色いとか)、または文化的特質(言葉や宗教、生活習慣の違い)のため、住んでいる社会の中で他と区別されて差別的で不平等な取り扱いや時には迫害を受ける。しかも、その個人が対象ではなく集団として差別を受ける人々を指す言葉が「マイノリティ」です。

日本の場合では、アイヌ民族(行政用語ではウタリ)がそれにあたります。

しかも、少数の集団として差別の対象となっているという意味では、被差別部落(行政用語では同和地区)の人々も「マイノリティ」という定義の中に入ります。

しかし、身体的、文化的特質という点では、全く違くない日本人同士でありますので、外国の人々にとって日本の部落差別は理解されにくい

面があります。何故、同じ日本人同士が何百年も前の身分を理由に差別するのか不思議に思えてならないそうです。

多数者集団が少数者集団を差別する例を上げましたが、その反対の少数者集団が多数者集団を支配し差別する場合もあります。

過去の植民地支配のように人口数の多い現地の人々が少数の占領者に迫害されたり、人口の約二十パーセントの白人が八十パーセントの黒人を支配していた南アフリカ共和国の例などがそれにあたります。しかし、このような不合理な人権無視の政策は、国際的な人権尊重の運動の中で消えてしまわざるを得ませんでした。今年、国連が提唱している「人権教育の一〇年」の二年目にあたります。

日本でも、昨年十二月、総理大臣を本部長、文部大臣などを副本部長とする推進本部が設置され、今後、ますます強力に人権教育が推進される予定です。「人権の世紀」といわれる二十一世紀を担う子どもたちのために、大人の私たちがよきお手本になるよう努力することが大切です。

なくそういじめ

家庭の教育力の向上を

作家の曾野綾子さんが、ある対談の中で、

「いじめというのは、基本的におもしろいものなのよ。」
と言っているのに接し、一瞬びっくりしました。しかし、そのあとに

「『おもしろいけど、しちゃいけない』というとらえ方が大切なじゃないかしら。」と続けました。

空疎な理想論、宗教者の説教ではいじめはなくならない。人間性を踏まえたいじめ防止の在り方を考えなければならぬ。共感的指導とはこういうことではないでしょうか。

同時に、このことは、家庭の教育力の低下を考えるヒントにもなると思います。

今の親御さんは、どなたも教育についての一言言をお持ちです。高学歴で、しかも、情報の多い世の中ですから当然のことでしょう。にもかかわらず、家庭の教育力の低下が叫ばれ、現に子供たちに大きなひずみが出てきています。なぜでしょう。

いじめが悪いことは、子供

たちは百も承知しています。いじめが悪いことを教えるのではなく、いじめという行動をとらない子に育てることが大切なのです。

そのためには、たてまえやきれいごとを並べるのではなく、親子が、共に、弱味やみにくい面を見せながらも、苦しんでそれを克服していくという生活の姿勢を貫いていくことが求められるのではないのでしょうか。親と子は、もともと深い所で結ばれていなければならないのです。

「どうせ子供の世話にはならないのだから。」という、親の自立志向が、家族の絆を徐々に弱めています。その裏には、年老いた親を一人で住まわせているという実態があり、「老後は頼むよ。」と言えない子供との関係があるのです。

「いつまでも一緒に住み続けたい。」と思うのは、決して「自立の障害」ではありません。そして、そのような「家族の絆」を強めることこそが家庭の教育力の向上の出発点だと思います。

「重信史談」第15号発行 重信史談会

昭和五十六年に発足した重信史談会も、十五年の歳月が過ぎましたが、今年もまた、新しい郷土の歴史が発掘され、忘れかけていた事柄や思いがけない新発見で、同誌を飾り充実したものとして、郷土史を二十一世紀へ残すことができました。

会長として十五年間、県下有数の史談会にまで発展させた武智成彬先生が、病床で執筆された「ある海軍スパイの墓誌―真珠湾スパイ吉川猛夫の場合―」が編集集中に遺稿となる、誠に残念な事態が起きました。その文中に『森村正というこの真珠湾スパイの名は偽名だった。本名は吉川猛夫である。』

彼の出生地は松山市になっているが、これは父が松山警察署に勤めていたころの住所で、その後祖父の時代から住み始めた本籍地の重信町横河原に帰っている。旧松山中学（現松山東高校）から海軍兵学校に進み昭和八年卒業。スパイ時代は海軍の予備少尉だった。

子供の頃から口数は少ない方だったが、北吉井小学校以来の知り合いで、中学生になってからは汽車通学時代の仲間だった私の記憶によると、

本を読んでいるような、マジメ型の中学生だったが、学校ではスポーツマンで水泳等で活躍。負けん気は強く、内面の激しさがうかがわれた――



ある海軍スパイの墓誌

重信史談 第15号

重信史談会(別府頼雄会長代理)は、このたび会誌「重信史談」15号(A5判・129ページ)を発行しました。

彼は他の悪童たちとは距離をおいたかたちのグループにいて、よくお勉強の出来た子供――という印象がある。汽車通学時代は、隅の方の座席で

そんな感じだったと思う。』と記されており、正直いつてあの真珠湾奇襲作戦時の情報を送り続けていた人物(スパイ)が重信の人とは……。

その他、同誌内容は次のとおりです。
 ▼(巻頭言)歴史の真実を求めて(別府頼雄)
 ▼重信川上流地域の水利開発と村落の発展(窪田重治)
 ▼横河原本町組―今昔―(細川富恵)

▼ある海軍スパイの墓誌―真珠湾スパイ吉川猛夫の場合―(武智成彬)
 ▼江戸期庶民の個人墓標現在の家墓への歩み(高橋大蔵)
 ▼下林の牛頭天王信仰(井上龍雄)
 ▼つみ木の会より養護学校開校まで(和田純一)
 ▼奉額に魅せられて(渡部正寿)
 ▼大森彦七の虚像と実像(別府頼雄)
 ▼不思議な鏡・「魔鏡」に挑む(高橋聰史)

御希望の方に一部二二〇〇円で頒布しています。
 重信町立歴史民俗資料館内
 重信史談会事務局
 電話九六四―一五〇〇(内線五〇三)

歴史民俗資料館だより

JAPANそれは「漆」生活の中のうるしの器展
 漆(うるし)は縄文時代から……

そんなに古くから生活に入り込んでいるにもかかわらず、その扱いの苦労と高価で生活から遠のきつつあることも事実。

今回は、嘉吉年(五百年前)の墨書きがある山之内旧黒滝神社の木地皿から、旧庄屋小山氏の硯箱、揚羽蝶の紋もくつきりの輪島の入れこなど、漆の生活展。

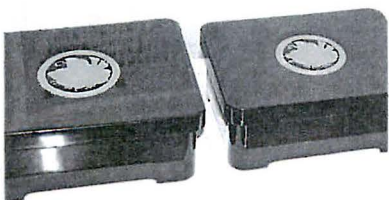

十二月の休館日
 2・9・15・16・23・24
 28・31日

お知らせ コーナー

第八回 人権を語る集い

日時 十二月七日(出)

午後一時～

場所 町民会館大ホール

テーマ

考えよう、「いじめ」の問題

内容

●小・中・高校生発表

●パネルディスカッション

パネラー

県生涯学習推進講師 井門 照雄

県医療技術短大講師 小野けい子

県生涯学習推進講師 勝田 昇

県同和教育課指導係長 高須賀康夫

基本健診を 受けられた方へ

七月から始まった「基本健康診査」は十一月で終了しました。

今年には九百九十九人の方が受診されました。

成人病は、生活習慣とともにも深い関わりがあります。自分自身の生活習慣を見直す機会として、健診を受けることをお勧めします。

健診の結果、医療機関の受診を勧められた方は、早目に受診して下さい。

来年一月から三月にかけて「病気別健康教室」を開催します。テーマは「糖尿病」と「高脂血症」についてです。

詳しくは、来月号に掲載しますので、関心のある方や、健診等で指導を受けた方は、ぜひご参加下さい。

また、各地区健康相談や、電話等による健康相談を行なっています。お気軽にご相談下さい。

☎九六四一四一七〇(直通)
九六四一二〇〇一(代表)



工業統計調査に ご協力を!

工業統計調査は、明治四十年に始められた伝統ある調査で、大正九年から毎年継続して行なわれており、我が国の統計調査のうちでは、国勢調査などと並んで最も重要な調査の一つです。

本調査は、我が国製造業の事業所を対象として、その実態を明らかにすることを目的としており、調査結果は、国や都道府県の施策立案の基礎資料となるのみならず、民間企業や大学など国民生活の幅広い分野で活用され、豊かで住み良い日本を築くために役立っています。

事業所の皆さんには、年末を控え何かとご多忙のところ恐縮ですが、調査員が訪問させていただきますので、ご協力を願います。

調査日 十二月三十一日現在
調査対象 製造業を営む事業所
調査に関するお問い合わせ先 役場企画財政課

☎九六四一二〇〇一(代)

重信町社会福祉 協議会職員募集

募集人員

ホームヘルパー若干名

応募資格

昭和三十二年四月二日以後に生まれた方で、普通自動車運転免許を有する方

試験日

平成九年一月二十八日(火)

試験内容

作文及び面接

受験手続

平成九年一月十日までに履歴書(写真貼付)と健康診断書(胸部X線撮影による診断必要)を社会福祉協議会事務局(町民会館内)まで提出して下さい。

問い合わせ先

重信町社会福祉協議会事務局

☎九六四一五九七



運動あそびす末歳

自衛隊生徒募集

受付期限

平成九年一月四日まで

応募資格

中学校卒業(見込み含む)の方で平成九年四月一日において十五歳以上十七歳未満の男子

試験

一次 九年一月五日(日)

二次 九年一月二十二日(水)～二十六日(日)の間の指定する一日

入隊 九年三月下旬

詳しくは左記へお問い合わせ下さい。

自衛隊松山募集案内所

☎九四七一三〇四〇

役場総務課

☎九六四一二〇〇一(代)

篤志寄附

重信町社会福祉協議会に次の方から金一封を寄付下さいました。温かい善意ありがとうございます。 (敬称略)

(香典返し)

八木 昌和(牛) 洩亡父・昌治

森 幸子(田) 窪亡母・マサコ

安井 安北野田亡姉・貞子

清水サワ子(志津川)亡夫・卯市



十一月六日、見奈良の吉良照幸さんの畑で、重信幼稚園の子供達が保護者と一緒にさつまいもの収穫を体験しました。

これは、町内に住む農村女性グループと消費者とが農村体験を通して、農業に対する理解を深め、また子供達には故郷の土に触れ、自然の素晴らしさを感じてもらおうと計画さ



子供達自身が苗を植え付けたこともあり、この日を楽しみに待っていた様子で、大きく育ったおいもを土だらけになりながら掘りあて、収穫の喜びを味わいました。(表紙写真関連)

楽しかったさつまいも掘り

れました。

かわる版



大森教育委員 勲五等瑞宝章受章 おめでとうございます

教育委員(元重信中学校長)大森利敬さん(下林)が、多年にわたり教育・地方自治教育行政の発展に功績があったことにより叙勲を受けられました。

お慶び申し上げますとともに、今後のますますのご活躍を期待いたします。



刑務作業製品展示即売会 12/8

全国の刑務所では、社会復帰を目指して各種の作業に励んでいる数多くの人々がいます。

その作業の成果である刑務所作業製品を全国施設から集め松山刑務所で展示即売会を開催します。模擬店や子供用お楽しみコーナー等も計画しています。

日時 十二月八日(日)
午前九時～午後二時

即売品 各種タンス・食器棚
等木工家具、籐製品、紳士靴、漆器類、石けん、その他小物類

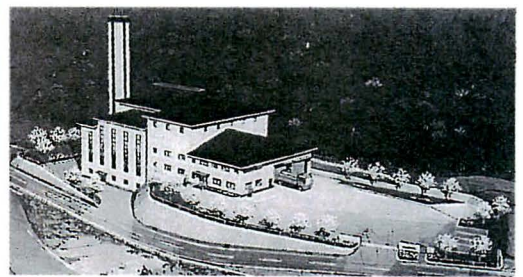

「清掃センター」に名前をつけてネ

平成九年度から、新しい清掃センター稼働します。このため、新しい施設にふさわしい名称を募集します。

- 一、応募資格
重信町内在住者(年齢は問いません)
- 二、応募締め切り
平成九年一月三十一日(金)
- 三、応募方法
はがき等に、施設の名称・住所・氏名・年齢・電話番号を記入して、左記までご応募下さい。
- 四、応募及び問い合わせ先
重信町大字志津川九七二 重信町役場生活環境課 (番九六四―二〇〇一代) 内線五五―五五二
- 五、その他
●採用された方には、記念品を差し上げます。
●採用作品の著作権等の権利は重信町に帰属します。

あかえんびつ

師走です、とうとう。あと今年も一ヶ月。私も、あと一山をのり越えれば(一月号作成)新年を迎えられます。

今年度の年末年始は、九連休。減多にない長い休みをどうやって過ごそうか考えるだけでワクワク。寝正月だけはやめようと思っています。

今月は、地域の活性化に一役買っている青空市をご紹介します。取材してみても皆さん、物売の会話、人とのつながりが大切に行っていました。取材に快く応じて下さった皆さん、ありがとうございました。取材に快く応じて下さった皆さん、ありがとうございました。取材に快く応じて下さった皆さん、ありがとうございました。

12月の納税

固定資産税 第3期
国民健康保険税 第6期
納税期限12月25日(水)

町民カレンダー 1月

日(曜)	行事名	時間	場所
1(水)	年始のため1日から3日までごみ収集休みます。 当番医 中川病院 松山市南梅本町 電976-7811		
2(木)	当番医 泉内科		川内町南方 電966-2226
3(金)	当番医 西野内科クリニック		重信町牛湫 電964-2200
4(土)			
5(日)	当番医 国立療養所愛媛病院		重信町横河原 電964-2411
6(月)	官庁仕事始め		
7(火)			
8(水)	小・中学校第3学期始業式 文化講演会「絵で見るお釈迦様の生涯」 講師 学校法人神戸森学園理事長 溝口 史郎 町文化協会主催	19:30~	町民会館
9(木)	行政心配ごと相談所	13:00~15:00	町民会館
10(金)	不燃物回収日 町立幼稚園第3学期始業式 文章教室	19:30~	町民会館
11(土)			
12(日)	新春文芸囲碁・将棋大会 廃棄図書交換市 当番医 藤石病院	9:00~16:30	図書館2階ロビー 重信町志津川 電964-1234
13(月)	リハビリ教室	13:30~15:30	町民会館
14(火)	おとしより健康相談室(要予約)	14:00~16:00	役場保健婦室
15(水)	祝日のためごみ収集休みます。 成人式 移動図書館車運行(山之内・樋口・横河原方面) 当番医 愛媛十全医療学院附属病院	9:00~	町民会館 川内町南方 電966-5011
16(木)	1才6ヵ月児健康診査 (H7年5月・6月生まれ及び未受診者)	13:30~14:30	町民会館
17(金)	移動図書館車運行(志津川・八反地・田窪団地・西岡方面)		
18(土)			
19(日)	当番医 中川病院		松山市南梅本町 電976-7811
20(月)	移動図書館車運行(田窪・堀池・牛湫・牛湫団地・上樋団地・播磨台団地方面)		
21(火)	おとしより健康相談室(要予約)	14:00~16:00	町民会館
22(水)	乳児健康診査 (H8年3月・6月・9月生まれの者) 移動図書館車運行(野田1丁目・新村・北野田・南野田方面)	13:30~14:30	町民会館
23(木)	中央料理教室 心配ごと相談所	7:30~ 13:00~15:00	町民会館
24(金)	リハビリ教室 文章教室	13:30~15:30 19:30~	町民会館
25(土)	不燃物回収日 移動図書館車運行(上村・下林方面)		
26(日)	廃棄図書交換市 当番医 宮内病院	9:00~16:30	図書館2階ロビー 松山市北梅本町 電975-0091
27(月)	健康相談 <各地区> 29日(木)まで 移動図書館車運行(上林方面)		
28(火)	粗大ごみ回収日		
29(水)			
30(木)			
31(金)	町県民税第4期、国民健康保険税第7期納期限		

住所	保護者	出生日	生年月日
野田 志津川	二神 厚	小枝	15
上村 岩田	岡田 真	愛永	10
上林 松本	岩田 誠	ひな	10
志津川 伊藤	上林 賢次	香穂	10
野田 藤井	志津川 祐次	圭登	10
			9
			30

お誕生おめでとう

十二月十日までの届出分

戸籍の窓



住所	保護者	出生日	生年月日
下林 西田	下林 良浩	見奈良	10
横河原 井上	横河原 伸二	田窪 武智	10
菅能信浩	菅能信浩	菅能信浩	10
知とみ	知とみ	知とみ	10
翔平	翔平	翔平	10
知とみ	知とみ	知とみ	10
			27

住所	氏名	年齢	死亡の日
横河原 加藤	横河原 加藤	70	11
田窪 相原	田窪 相原	69	11
見奈良 山口	見奈良 山口	83	5
牛湫 渡部	牛湫 渡部	67	1
牛湫 長見	牛湫 長見	83	31
牛湫 戒能	牛湫 戒能	77	10
北野田 杉本	北野田 杉本	72	30
樋口 八塚	樋口 八塚	90	26
志津川 佐伯	志津川 佐伯	80	21
樋口 八木	樋口 八木	80	18
中川 和泉	中川 和泉	49	12
幸男	幸男	47	27

お悔やみ申し上げます

年末年始交通安全運動

H8.12月21日~H9.1月10日

「ベルトしめ家族で笑顔の年末年始」

- 高齢者の交通事故防止
- シートベルトの着用の徹底
- 飲酒・暴走運転の追放



シクラメン(花き総合指導センター)