



広報

しげのぶ

平成8年 11月 No.281

いっしょに あそぼ!



議会だより.....	2	保健.....	9
指定ごみ袋制度.....	3	社会教育.....	10・11
重信町上期財政状況.....	4・5	成人式該当者名簿・女性だより.....	12・13
国保・年金.....	6	お知らせ.....	14
税金.....	7	かわら版.....	15
同和教育・ストップいじめ.....	8	戸籍・町民カレンダー.....	16

10月1日現在	
世帯数	7,718(+13)
人口	22,303(+7)
男	10,648(-1)
女	11,655(+8)

議会 だより

臨時議会

町議会議員改選後の初議会が、九月二十五日午前九時四十五分から開かれました。当日は、新しい議員バッヂをつけて、全議員が気持ちも新たに仮議席につきましました。

まず、年長の松下高繁議員が臨時議長として開会を告げた後、和田町長の招集挨拶があり、その後正副議長の選挙が行われ、議長に渡部清春氏、副議長に山内良一氏が選ばれました。

続いて、議席の指定、常任委員・議会運営委員の選任、東温消防等事務組合・川内町重信町衛生組合の議員選挙が行われました。

次に、議案審議が行われ、議会選出の監査委員に佐伯正夫氏が選任されました。議会推薦の農業委員は丹生谷操氏になりました。

また、総合公園建設・焼却場建設・農業集落排水の特別委員会の設置及び選任が行われました。

最後に、八木淳一郎助役より九月末をもって退任の挨拶があり、午後二時五十二分閉会されました。

議長



渡部 清春

町議会 の人事

副議長



山内 良一

議会運営委員会

- 委員長 高橋 幾八
- 副委員長 浜田卯三郎
- 委員 松下 高繁
藤田 群司
石丸 敏雄
松下 通
大森 隆茂

文教委員会

- 委員長 藤田 群司
- 副委員長 森 忠能
- 委員 高須賀 徳
山内 良一
佐伯 正夫

厚生委員会

- 委員長 大森 隆茂
- 副委員長 森貞 章吾
- 委員 丹生谷 操
牧 清行
諸伏 静江

産業建設委員会

- 委員長 松下 通
- 副委員長 岡多 正
- 委員 佐伯 強
大西 茂徳
松下 高繁

総務委員会

- 委員長 石丸 敏雄
- 副委員長 竹市多賀雄
- 委員 浜田卯三郎
窪田 定靖
高橋 幾八
藤田 恒心

衛生組合議員

- 大西 茂徳 石丸 敏雄
森 忠能

消防組合議員

- 高須賀 徳 高橋 幾八
森貞 章吾 岡多 正

監査委員 佐伯 正夫

保育所だより

平成九年度から南吉井保育所において生後六ヶ月からの乳児保育を実施します。



入所手続

申請書は、役場福祉課または各保育所にあります。必要事項を記入のうえ、役場福祉課に提出して下さい。

受付期間

十一月二十九日まで

入所希望者が多数の場合には保育の必要性に応じて調整させて頂きます。

町立保育所入所可能年齢

- 南吉井保育所 六ヶ月
- 双葉保育所 十一ヶ月
- 南吉井第二保育所 十一ヶ月
- 拝志保育所 一歳
- 上林保育所 三歳

ごみ

収集日あなたのモラルが問われる日

ルールを守ってきれいな町に!

11月5日～30日

- きちんと分別されていない場合は回収しません。
- 指定ごみ袋以外(市販のごみ袋、スーパーの買い物袋、ダンボール箱等)で出されていても回収します。
- 指定ごみ袋で出された場合、地区名・名前が記入されていなくても回収します。

12月1日～

- きちんと分別されていない場合は回収しません。
- 指定ごみ袋以外(市販のごみ袋、スーパーの買い物袋、ダンボール箱等)で出されている場合は回収しません。
- 地区名・名前が記入されていない場合は回収しません。

11/5から「指定ごみ袋制度」がスタート

指定袋に入れなくても出せるもの(地区名・名前の記入は不要です)

- せん定した枝や板くずなどの長い木くずは、直径が5センチメートル以内であれば長さを50センチメートル程度に切って、縛って出すことができます。それ以上のものは粗大ごみ回収日(毎月28日)に出して下さい。

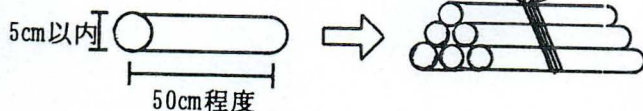

- 新聞紙(広告紙)、雑誌は、それごとに縛って出すことができます。
- ダンボールは、縛って出すことができます。箱の場合も、たたんでから縛って出して下さい。

次のことを必ず守って下さい。

1. 指定袋には、必ず地区名・名前を記入して下さい。
指定袋には、記名欄(地区名・名前)を設けてあります。これは、「自分たちのごみは、自分たちで責任を持って、自分たちの集積場に出す。」ということと、適正な分別の確認の意味で設けてあります。
2. 収集日の当日、午前8時まで、決められた場所に、決められた方法で出して下さい。
3. 指定袋には、燃えるごみ(=燃やすごみ)だけを入れて下さい。
発泡スチロールでできた容器類(食品トレイ、カップめん等の容器、ファーストフードの容器など)、弁当がら、ペットボトルなどは、不燃物回収日(毎月10日・25日)に出して下さい。

人権相談所

12月19日(木)

10時～15時

役場2F第1会議室

人権に関することなら

何でもどうぞ

相談は無料 秘密厳守

「人権問題に関する総合12時間電話相談」

12月10日(火)

午前9時～午後9時

☎0120-025-550

差別問題、いじめ・体罰、

家庭及び近隣関係等

人権問題全般

(無料・秘密厳守)

県生涯学習推進講師 井門 照雄
県医療技術短大講師 小野けい子
県生涯学習推進講師 勝田 昇
県同和教育課指導係長 高須賀康夫

日時 十二月七日(土) 午後一時～
場所 町民会館大ホール
テーマ 目指そう「いじめ」ゼロ
内容
●小・中・高校生発表
●パネルディスカッション
パネラー

第八回
人権を語る集い

状況公表

(4~9月)

状況の公表に関する条例に
財政状況を公表します。



若宮西梅本線道路改良工事

一般会計

歳入 予算現額 6,258,082千円
収入済額 3,236,180千円(収入率51.7%)

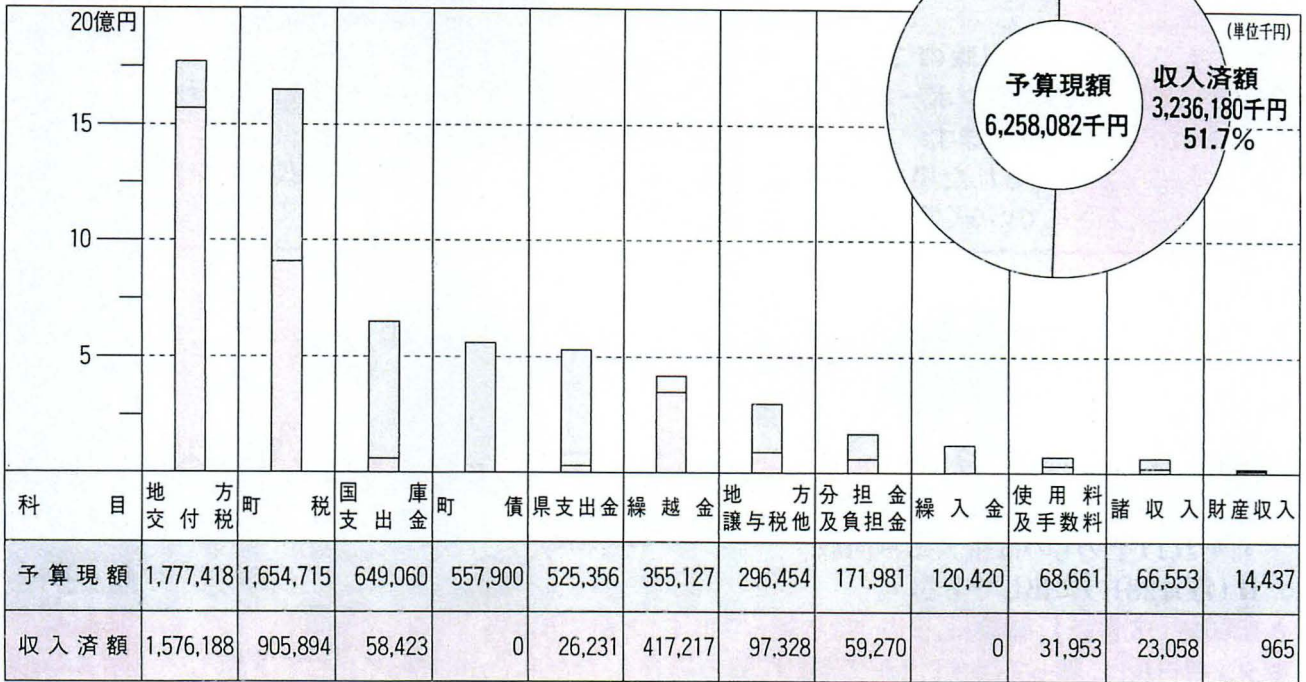

歳出 予算現額 6,258,082千円
支出済額 2,326,186千円(執行率37.2%)

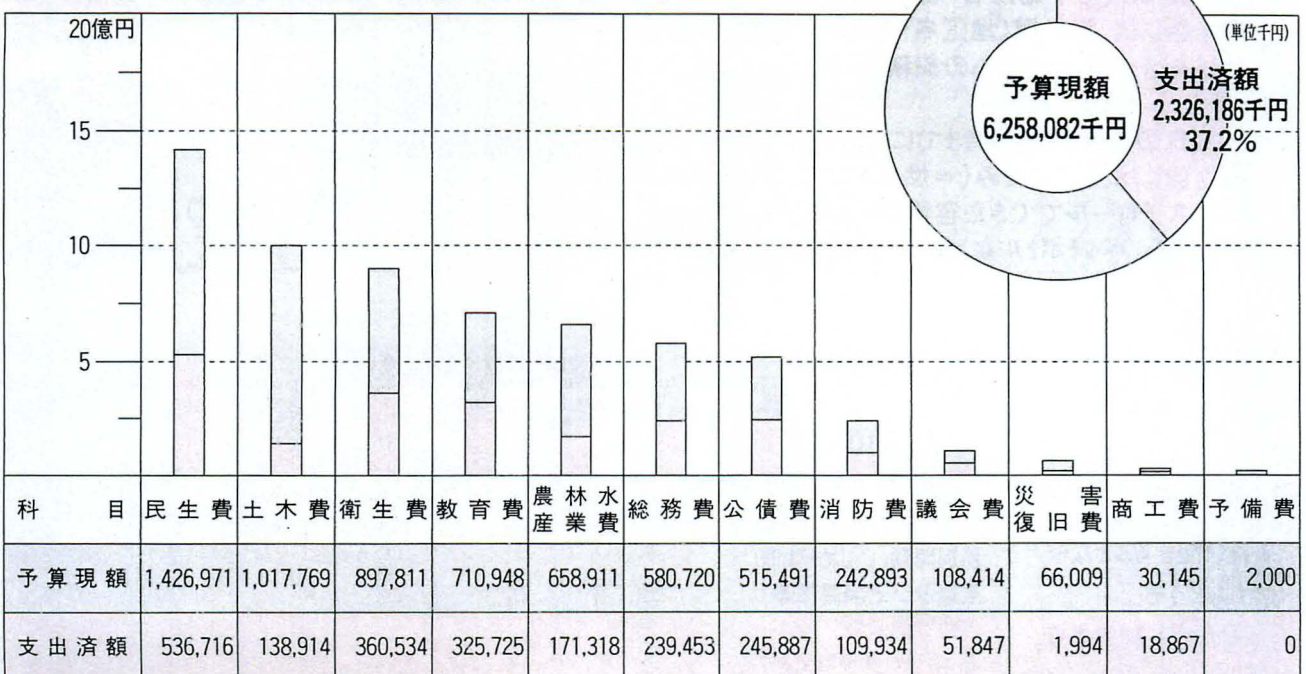



重信町財政

平成8年度上期

地方自治法及び重信町財政
に基づき平成8年度上期分の

特別会計

(単位千円)

会計名	予算額	収入済額	収入割合	支出済額	支出割合
住宅新築資金等貸付事業	14,078	2,123	15.1 %	8,610	61.2 %
老人保健	1,956,837	814,027	41.6	874,457	44.7
国民健康保険	1,280,986	417,460	32.6	464,687	36.3
簡易水道事業	231,407	93,461	40.4	90,740	39.2
土地区画整理事業	578,315	371,087	64.2	243,651	42.1
農業集落排水事業	267,100	143,936	53.9	151,634	56.8
町営墓地事業	133,809	267	0.2	120,856	90.3

特定の人たちの相互扶助が目的の国民健康保険や、限られた人たちが利益を受ける簡易水道といった事業は、原則として利益を受ける人たちの負担金で運営するため、一般会計とは別の「特別会計」になっています。その特別会計の上半期の状況は左のとおりです。

町民が負担する税

税額

1,654,715,000円

1人当たり(人口22,303人)

74,192円

1世帯当たり(7,718世帯)

214,397円

税等の収納状況

(単位千円)

	予算額	収入済額
町民税	844,394	405,171
固定資産税	691,776	424,475
国保税	376,103	117,061
水道料	169,173	63,482
その他の税	118,545	76,249

町税の内訳

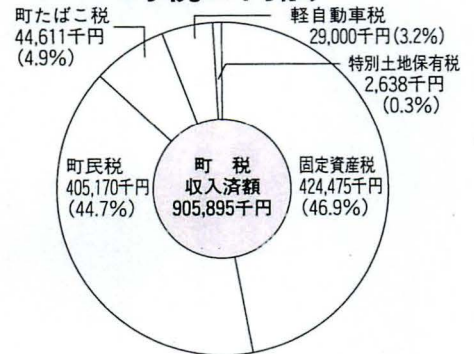

地方債の現在高

(単位千円)

起債区分	借入先区分	資金運用部	年金	簡易保険局	公営企業 金融公庫	共済組合	市中銀行	市町村振興協会	計
一般公共事業		421,958							421,958
一般単独事業		701,102		942,328	15,000	35,712	277,790	11,200	1,983,132
公営住宅建設事業		152,336		143,399	25,191				320,926
義務教育施設整備事業				259,076			129,600		388,676
公共用地先行取得事業							61,900		61,900
災害復旧事業		34,111							34,111
一般廃棄物処理事業			126,800						126,800
厚生福祉施設整備事業			166,254						166,254
地域改善対策事業		342,711							342,711
財源対策債		13,827	19,085	24,336					57,248
減収補てん債							31,100		31,100
臨時財政特例債		223,375							223,375
公共事業等臨時特例債		41,951							41,951
減税補てん債		309,200							309,200
調整債		8,104							8,104
上水道事業		10,200			12,400				22,600
計		2,258,875	312,139	1,369,139	52,591	35,712	500,390	11,200	4,540,046

国保

交通事故にあつたら 必ず届出を

国民健康保険に加入している方が、交通事故や傷害事件など第三者(加害者)から受けた傷病による医療費は、原則として、加害者が負担すべきものですが、その弁償が不十分であったり、遅れたりする場合には、国保で治療が受けられます。この場合、次の条件や手続きがあります。

- 加害者から現実に治療費を受け取つていれば、国保は使えません。
- 国保を使って診療を受けるときは「第三者行為による傷病届」を提出して下さい。

届け出により、国保は加入者の医療費を一時的に立て替え、あとから加害者に費用を請求することになります。この届け出がないと、国保が使

えないことがありますので、必ず届け出て下さい。
(届出用紙は役場福祉課にあります)

(示談は慎重に)

加害者と被害者の話し合いがついて、示談を結んでしまうと、その示談のとりきめの内容が優先することになり、たとえば、示談書に医療費は国保を使ってすませるといふような内容を盛り込むと、示談の成立後は、加害者に請求できなくなり、被害者本人が全額負担しなければならぬ場合があります。示談を結ぶ前に、必ず役場福祉課国保係へ届け出て下さい。

※老人医療受給者についても同様です。

交通事故にあつたときの 3つの注意点

- ① 警察に届けて、交通事故故証明書をもらう。
- ② 国保で治療を受ける場合、「第三者行為による傷病届」を福祉課へ提出する。
- ③ 示談は、必ず国保係に相談してから。

年金

現役世代にも 年金のよさを

皆さんの回りにも、国民年金や厚生年金などの公的年金を受け取っている方がいると思います。年金は、高齢や障害のために働けなくなったり、一家の働き手が死亡して生活に困った時などに支給されます。しかし、支給されるには、公的年金に加入していなければなりません。

公的年金は「世代と世代の支え合い」を基本理念として成り立ち、二十歳になった方は皆さん国民年金などの公的年金に加入する義務があります。

若い人にとって公的年金はまだまだ先の話とか自分には関係がないと思いがちですが、年金の受給以外にも、加入者や受給者の健康増進と福祉のために役立ったり、低料金で利用できる保養所・宿泊

施設あるいは病院なども設置されています。

また、後の世代の保険料負担の急激な増大を緩和するために、年金保険料の積立が行われています。(本年三月末現在の積立金総額 約一一九兆円)

この年金の積立金の一部は住宅資金・教育資金に貸し付けられたり、老人ホームや廃棄物処理施設など町民福祉の向上に役立つ施設の整備に利用されています。

このように、公的年金は若い人達に無縁なものではなく、きわめて身近なものとして皆さんの毎日の暮らしに役立っています。

皆さんも、もつと自分の年金を大切にして、今一度「年金」について考えてみてはいかがでしょうか。



赤十字巡回健康講座



日頃より、赤十字事業にご協力をいただき、厚くお礼申し上げます。

九月二十五日に、赤十字社資募集運動の社員に対する還元事業として、「赤十字巡回健康講座」が町民会館にて開催されました。

松山赤十字病院第二整形外科部長の若狭雅彦先生による「骨粗しょう症について」の講演や赤十字事業に関する映画、そのほか、健康相談、検尿、血圧測定等が行われました。

今後も、皆様の温かいご協力をお願いいたします。
日本赤十字社重信町分区

税金

固定資産税

平成九年度評価替え

平成九年度は、固定資産の評価替えの年に当たっています。

固定資産税は、固定資産の価格を基準として課税されることになっていきますから、土地や建物の適正な価格を求めるために三年毎に評価額を見直す制度がとられており、これを固定資産の評価替えといえます。

土地(宅地)については、前回平成六年度の評価替えて全国的に国の示す地価公示価格の七割程度の価格を目標に評価替えが行われ、評価の均衡化、適正化が図られました。平成九年度評価替えでは、六年度評価替えを踏まえて、更に一層評価の適正化を促進するため、都市計画区域内の宅

地(市街化農地及び一部の雑種地等を含む。)を対象に路線価方式による評価を実施し、路線価等を公開する予定です。

この路線価方式による評価とは、街路ごとに、沿接する標準的な宅地の価格を表す路線価を付設し、この路線価に基づいて所定の画地計算法により各筆の評価額を算定するもので、これにより客観的、科学的な評価が図られます。

また、家屋についても、建築経費の動向等に対応して評価替えを実施します。

固定資産税は、町税の基幹税目であり、本格的な高齢化社会を目前にした貴重な行政財源として、今後一層重要性を増していきます。このような固定資産税に対して、納税者の方々にご理解を深めていただくため、平成九年度から、前記の路線価等の公開に加えて納税者ごとに、課税物件の面積、評価額等の詳細を記載した課税明細書を送付する予定です。

税を知る週間が始まります

国税庁では、「この社会あなただの税がいきっている」をスローガンに、今年も十一月十一日(月)から十七日(日)までの期間を「税を知る週間」とし、全国一斉に多彩な行事を展開します。

松山税務署では、この週間に先立って「96タックス&ヘルスフェア」を開催するほか、週間中は、租税教室や座談会、税の作文の表彰などを行い、皆さんに税の意義や役割についての理解を深めていただくよう、各種イベントを実施します。

●税に関するパネル展

健康と税に関するパネルや児童・生徒の租税作品を展示します。

期間 十一月十一日(月)～十五日(金)

場所 松山若草合同庁舎一階ロビー

●国税モニターとの座談会

納税者の中からお願いしている国税モニターとの座談会を行い、税に関するご意見をいただきます。

●税に関する作文の表彰

中学生、高校生から募集した作文の入選作品の発表と表彰を行います。

●租税教室の開催

児童・生徒などを対象に教室を開き、ビデオや税金クイズ等をおして税の意義や役割を学んでいただきます。

家事家計講習会開催

日時 十一月十五日(金) 午前十時～十二時

場所 西岡公民館

内容

「家事にリズムを！」

そうじ嫌いの私が変わった。そのコツと必須アイテム。

「教育費の山を迎える前に！」

大学入学・住宅ローン・身起任を支える家計簿。

「汚さない工夫」

台所をいつもきれいに。

「家計簿のつけ方」

入場料 前売三〇〇円 (当日二百五十円)

※託児あり(予約必要・おやつ代として二〇〇円)

問い合わせ・申し込み先

福井 九六四一四八九八

主催 松山友の会

後援 婦人之友社

後援 婦人之友社

11月の納税

国民健康保険税第5期

納税期限

平成8年12月2日(月)



同和 教育

知っていますかこの言葉

「ボーダーレス社会」

最近、新聞などで「ボーダーレス」という言葉を見られると思います。ボーダーとは、もともと国境とか境という意味であります。レスとは、ワイヤレスマイクとかエンドレステープ、ホームレスというように「のらない」ということを表しますが、ボーダーレス社会とは、国境がないことではなく、国境という区別にこだわらない社会を意味して使われる言葉であります。

二十一世紀の社会は、高齢化社会と同様に、国際化の時代であるといわれています。例えば、私たちはどんな僻地に住んでも、テレビを通して世界各地の出来事を見るその日のうちに茶の間で見ることが出来ます。

また、たぐさんの小・中学

生が外国へホームステイしたり、高校生の修学旅行も外国へ行くケースが増えてきました。一方、多くの外国の人々が日本を訪れたり、長期間滞在するようにになりました。

そのため、異なった言葉や宗教、生活習慣をもった人々と接する機会が増え、国際化は生活の一部とさえなりつつある今日です。

そうなりますと、これら外国の人々を「よそ者」として排斥・排除するのではなく、同じ人間として「ともに生きる」という共生・共有の考え方を身につけることが大切になってきます。

このように、これからの社会は地球的規模(ボーダーレス)で、人間が人間として尊重される人間優先(ヒューマンファースト)の社会の実現へ向かって進んでいきます。

そういった世界の流れの中で、外国人から見れば日本はまだまだ大きなボーダーをつくっていると思われています。

さらに、人権問題が国連という国際舞台で取り上げられるようになり、差別解消への取り組みが国境を越えて努力されている今日、同じ日本人

同士でありながら、過去の身分制度にもとづく出自(生れ)にこだわらぬ差別の存在は、これからのボーダーレス社会では国際的な信用を失い、人権赤字国の汚名をぬぐいきれないだけでなく、閉鎖的な国と受け取られかねません。

今後、日本が国際社会の一員としてリーダーシップを発揮していくためには、同和問題は早急に解決すべき課題であるとともに、二十一世紀に引き継いでいかならない人権問題であります。

今、部落解放運動は大きく変わりつつあり、国際的な連帯を重視するようになってきました。これまでの解放運動は、同和問題の解決を被差別部落の人々のための課題として取り組んできました。

今後、国際化がますます進んでいく二十一世紀、つまりボーダーレス社会では、国際的人権感覚を高めるといふ立場からも、部落差別をはじめ、国内外のあらゆる差別の解消へ向けた取り組みが重視されてきます。私たちは、自分の人権と同様に、あらゆる立場の人々の人権にも関心を寄せることが大切であります。

なくそういいじめ

いじめをつくらぬ教育活動の展開を

八月号の本欄でお知らせした「提言」の三つ目の

子どもとともに「人間としての生き方」を真剣に考え、思いやり、命の尊さ、たくましい力等に関する教育活動の場を創造しましょう。

について考えてみましょう。

ここにあげられている、「思いやり、命の尊さ、たくましい力」を身につけるには、次のようなことが考えられます。

◎ 他人の感情を自分の感情として共感すること

◎ 日常生活の中で自分の役割を自覚すること

◎ つらい経験に耐える力を身につけること

ところで皆さん、今、子どもを育てながら、いろいろな行われている活動が、大人(親や地域の指導者等)のお膳立てしたレールの上に、そのまま子どもを乗せる形になってはいませんか。それでは前記の力は身につけません。

子どもたち自らが工夫し、計画を立て、実践する。その中で構成員それぞれが能力、特性、年齢差等に応じた役割

を果たす。失敗すればそこで何かを学び、成功すれば共に喜びさらに一歩前進する。このようなことの積み重ねの中で子どもたちは少しずつ前記の力を身につけていくのではないのでしょうか。

今、特に強く言われていることに「体験的活動の重視」とか「異年齢集団活動の重視」があります。しかし、大切なことは、単にこれらの活動の量を増やすことではなく、ねらいを明確にしてその活動の方法を工夫することです。自立を促すことを目指して、多彩な教育活動の在り方に知恵をしぼっていきましょう。

言うまでもなく、教育は、家庭、学校、地域社会の三者で営むものです。「教育のことは学校におまかせします。口出しはいたしません。」ではいけません。家庭、地域での子どもを育てる営みはすべて「教育活動」なのです。そして、「教育活動」を通していじめの問題を解決していくことが、遠回りのようですが最も基本的なことなのです。

母親学級のご案内

母親となる喜びや、不安を話し合い、妊娠・出産・育児について、勉強しましょう。

一人であれこれ思うよりも、みんなで話し合ってみませんか。

お父さんやご家族の参加も大歓迎です。

対象 妊婦

場所 町民会館

時間 午後一時三十分～三時

料金 無料

申し込み方法

十一月五日までにお申し込み下さい。

問い合わせ・申し込み先

☎九六四一四一七〇

(保健婦直通電話)

☎九六四一二〇〇二代

(内線三一・三二)

保健

月 日	内 容
11月8日(金)	座談会 ●自己紹介 ●妊娠について思うこと 講義・ビデオ鑑賞 ●妊娠の生理
11月15日(金)	講義・実技 ●呼吸法 ●乳房の手当
11月18日(月)	講義 ●お産の準備用品、子供服、育児用品の選び方
11月22日(金)	実技 ●沐浴(3,000gの赤ちゃんの人形をお風呂に入れます。)
11月28日(木)	座談会 (先輩お母さんと一緒) ●お産、育児の体験談(赤ちゃんの抱き方・あやし方)



子育て伝言板

予防接種

予防接種には、指定医療機関で受ける個別接種と、指定された会場で受ける集団接種の方法があります。

個別接種は、体調のよい時に、季節に関係なく受けることができりますが、反面、うっかり受け忘れることもありまので、注意して下さい。

集団接種

- ・ポリオ
- ・ツベルクリン反応検査
- ・BCG
- ・日本脳炎

個別接種

- ・三種混合 第1期 (ジフテリア・百日せき・破傷風)
- ・麻しん(はしか)
- ・風しん



乳幼児健康相談

乳幼児健康診査時、また、常時、保健婦室、電話等にて、健康相談を行っています。育児についての不安や悩み、予防接種のすすめ方など、その他何でもご相談下さい。

また、離乳食学級、乳幼児健康診査は、お母さんたちの交流の場にもなっています。

日程・対象については、「広報しげのふ」、「わが家の健康カレンダー」をご覧になり、お気軽にご参加下さい。

「愛媛エイズ予防週間」について

十二月一日は「世界エイズデー」です。

愛媛県では、十二月一日から七日までを「愛媛エイズ予防週間」と定め、各保健所において、夜間血液検査及び夜間電話相談を実施いたします。

エイズで悩み・不安・疑問を抱いている方は、この機会に是非ご利用下さい。

夜間電話相談

十二月一日(月)・三日(火)・四日(水)

午後五時～八時

☎(九三二)四〇三六

☎(九三二)八四五五

夜間血液検査

十二月二日(月)・三日(火)・四日(水)

午後五時～八時

松山中央保健所

一階 予診室

料金 無料

専門の医師等が相談にお答えし、プライバシー等秘密は絶対守ります。お気軽にご利用下さい。

社会教育

福寿大学

どなたでもお気軽にどうぞ

日時 十一月二十一日(木)

午前十時～

十一時三十分

場所 町民会館

第一・二研修室

講師 愛媛大学法文学部教授

小沼大八先生

演題 「こころとつき合う」

入場無料



申し込み・問い合わせ先
町民会館内

教育委員会社会教育課
☎九六四一―一五〇〇代



日時 十一月二十七日(木)

午後一時三十分～三時

場所 町民会館

第一・二研修室

講師 NTT松山病院産婦人

科部長 今井洋子先生

演題 「実年の愛のコミュニ

ケーション」

入場無料

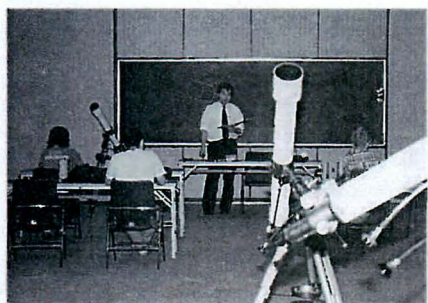

☆天体望遠鏡の講習

(80mm屈折式)

我が家の庭が星空教室

西原 昇次

親子で冬の夜空に輝く星の観察をしませんか。

取り扱い講習を受けられた方へ望遠鏡の貸し出しをしています。今年度最後の講習です。(個人での参加も可)

日時 十二月二日(月)

午後七時三十分～

場所 町民会館

第一・二研修室

講師 四国天文協会会員

堀 寿夫先生

募集人数 七組(先着順)

受講料無料

待ちに待った子供たちの夏休み、第一号の80ミリ屈折望遠鏡取り扱い講習会修了証と天体望遠鏡借用申請書を片手に町民会館へ、そして念願の80ミリ屈折天体望遠鏡を手に入れた我が家へ。

その夜は我が家の庭が星空教室、子供たち四人に近所の子供や大人も集まってワイワイガヤガヤ。

まずは月面クレイター、そして木星の縞模様とガリレオ衛星、さらに土星の輪と次々と目の飛び込んでくる星々の姿に時を忘れ、しばし鑑賞の一時。天候にも恵まれ、一週間はあつという間に過ぎてしまいました。大口径とはいかないまでも、80ミリの屈折望遠鏡は、けっこうシャープな画像を見せてくれます。特に白鳥座の二重星アルピレオはブルーとオレンジのすばらしい光が印象的でした。おかげでこの夏休みは星見三昧、次はヘールボップ彗星、そして新彗星の発見をと、夢がふくらむ毎日です。

郷土史講座

町制40周年記念講座

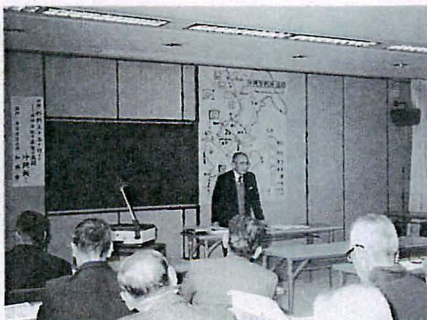

日時 十一月十日(日)

午後一時三十分～

場所 町民会館

第一・二研修室

共催 重信町教育委員会

重信史談会

講師 窪田重治先生

(元松山東雲高校教諭)

演題 「景観の変遷から見た重信の今昔」

聴講料無料

どなたでも聴講できます。

問い合わせ先

歴史民俗資料館

☎九六四一―一五〇〇代

内線五〇三

狂言公演 (大蔵流)

解説

かみなり 神鳴

雷が、都落ちする医者に、天から落ちた時打った腰の痛みを治させます。幸いうまく治り天上しようとします。医者は治療費を要求しますが、神鳴にはお金の持ち合わせがありません。さてどの様にして天上したでしょう。



ぶす 附子

主人が留守になるのでこれは猛毒だからと言い置いて出かけます。太郎・次郎冠者は見られぬものは見たくなくなり、ついに食べてしまいます。その言い訳は「一休さん」の話にもある通りですが、狂言の演技法、せりふ、動き、謡、舞の要素がすべて含まれた代表作です。

狂言とは？

狂言は能舞台で演じるのが本来の姿です。能舞台は三間四方の板間で背景は老松が描かれた鏡板があるだけです。他の舞台装置は何もなく、2・3人の演者による対話で無い物も有る様に詞で表現します。そのためにはよく通る声で表現する必要があり、そのためのけい古が基本です。筋立は簡単で舞台の進行を見ていけば自然と理解出来る程度のもので

日時

11月27日(水)
午後7時30分～
(午後7時開場)

場所

町民会館大ホール

入場料

300円(小学生以上)

狂言「^{かみなり}神鳴」

〃 「^{ぶす}附子」

主催

重信町文化協会

後援

重信町教育委員会

文章教室に参加して

小橋 シツ子

五月から始まった文章教室も半ばを過ぎた。講師は、愛媛新聞社に長年勤めておられた和田重作先生。「文章談議をし、合評し、批判しあって肩のこらない楽しい教室にしたい。そして切磋琢磨し、自分の文章に磨きをかけよう。」と先生の言葉があり、月二回の講座が始まった。



砥部町・佐川製陶所へ研修

早速、四〇〇字詰原稿用紙に二枚、題は自由と宿題がでる。さてーと悩んでいると、「どう書くかより何を書くかが先決。」「正直に書けば、それなりに人の心を打つ文章になる。」

と、アドバイスを受ける。何とか書き、持ち寄った宿題の文章。皆の前で声を出して読むのも初めてなら批評してもらおうのも初めて。アドバイスを受けると文章が引きしまり生き生きしてきた感じがする。

その他、町外研修も楽しみ。砥部焼の里を訪れ、草をかき分けかつての登窯跡を探したこともいい思い出の一つ。来年の二月まで、今からでも興味のある方は一緒に楽しみませんか。

歴史民俗資料館だより

志津川古墳群
発掘調査の報告書が
できました

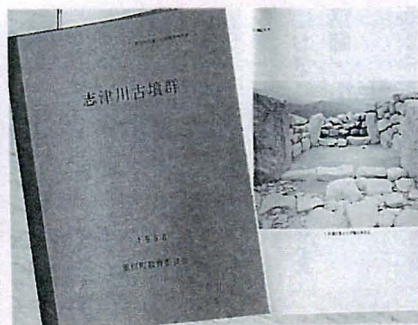

教育委員会では、総合公園着工にともなう志津川古墳群の発掘調査報告書をこのほど刊行しました。

十数基の古墳やそれらの遺物は、旧陸軍の射撃演習などで壊滅に近い状態でしたが、調査によりほとんどを図面化することが、

また遺物も可能なかぎり復元し、それらをすべて報告書に盛り込みました。

一部三千円です。

●十一月の休館日

3・4・5・11・17・18・23・25・30日

9年式

S51.4.2生
S52.4.1生

平成九年一月十五日、町民会館において成人式を行います。該当者は下記の方々です。(名簿は昭和五十一年度に生まれた方で、十月一日現在住民登録をされている方です。)

十二月末までに、往復ハガキでご案

山之内

大石久美子
片坐 晃
高岡 允
中島 強太
山内 千晶
和田由利子

樋口

相原 直子
磯金 陽子
形上 昌彦
佐々木 啓
高須賀 幸
田中 博明
西山 弘幸
野村栄理子
林 久美
日野 公博
藤田 寛子
松田 貴司
明星 覚
村上 圭
渡部 晶子
渡部 晶子
渡部 晶子

横河原

安間 幸子
伊賀 仁美
伊藤 裕香
上城 統士
氏家 昌樹

江戸 祐二
戒能 広子
笠松 美和
片岡 妙子
加藤 倫子
門田 陽子
菅野加奈子
木庭 恵美
佐藤 貴昭
田窪 静香
武田 沙織
玉井 智子
戸澤 麻美
富永 佳代
沼田 恵美
藤原 真紀
松崎 知恵
松村さちこ
松本由美恵
森山 友理

志津川

山木 優子
山口 美香
山本ひとみ
山本 愛
渡部 峰子

青野亜希子
荒木 美能
石山 公彦
稲田 慈
榎田 倫子
江戸 法文
大塚 聡史
大西 勝
岡 伸年
岡本あかね
小笠原和紀
小野ゆきの
織本 真
影山 和香
片岡 匠
菅原 陽子
木下 典子
瞿曇 昌弘
佐伯 淑行
齋藤 裕一

清水

清水 康子
新保 恭子
千田和加子
高須賀幸子
武田 優

橋 俊夫
武智香代子
田中 由美
田中 留美
大丸 典子
寺澤 潤
富永 愛美
豊田 麻衣
野村 義輝
福島 秀昭
文野 龍彦
松岡 和人
松岡 洋子
松田 朋子
宮内 久美
三好 浩之
村上 真紀
山内恵美子
山本 智世
和氣 伯真
渡部 純子
渡部 強

西岡

和田 友枝
石丸 善康
塩出 伸次
西方 純
村井めぐみ
渡部 淳子
和田佳代子
花山 泰久

見奈良

赤鹿みどり
浅尾 尚美
阿部喜美子
網江 美和
有光瑠美子
池川 和臣
池川 佳代子
池川 志帆
池川 智美
池川美代子
池川 義郎
石川 真優
伊藤 秀隆
井門 政一
井門 三十八
井上 賀子
井上 寿美
井上由紀子
岡田 卓巳
岡部 香織
越智健太郎
柿原 修
川中裕美子
川邊 恭子
菊地 智美
菊池 美香

吉良麻容子

吉良真理子
黒河 英彰
後藤しづか
坂上梨花子
佐久間 舞
佐々木史子
新藤 美貴
末友 恵子
高塚 稔
高原加奈子
竹田 英弘
田中 道子
谷口 理恵
土谷宇多子
友近 美香
橋本 順次
美家 香織
濱井 知恵
宮崎 由紀
三好 恵
毛利多恵子
八幡 智美
山内 真美
山口 宏子

田窪

池田 美紀
池田 理恵
居村 弥生
宇野 尚子
江戸やよい
大西 昌子
大西 美里
海稻 栄子
梶本 恵
形上 尚
加藤 竜児

女性 女性 だより

女性塾

海を渡る色紙雑

九月二日、色紙雑づくりを行いました。

和田塾長が、かつて中国吉林省通化市に住んでいた子供の頃の体験談を本にし、その個人的な交流がきっかけとなり、重信町と中国通化市との児童の絵画の交流が始まって二年目になりました。

今年、この国際交流に、女性塾も少しでも役に立てればと、色紙雑を作り、重信町の児童の絵画と一緒に、通化市へ送っていただくことになりました。

講師(塾生)の指導で、小学生の図工授業さながらの光景、そして作り手が年をとっているだけに手元は不如意。それでも約三時間後には雌雑、雄雑が出来上がりました。



中国の子供達がこれにふれた時、何を感じてくれるだろうか、すくすく成長してほしいなどと考えるながら、私達も童心にかえり心豊かな時を過ごすことができた。(塾生 S・K)

『高齢化社会の中で女性が自分の為にも社会の為に、如何に美しく楽しく年を重ねて行くことが大切であるか』というお話を皆さんと一緒に伺いたいと思います。お気軽にご参加ください。

講師/小野 ツルコ

愛大医学部 看護学校教授

演題/『美しく老いる ためのカルテ』

日時/十二月二日(月曜日)

午後一時~三時

会場/町民会館二階

第三会議室



平成 成人

内しますので、ぜひご出席下さい。
 下記の名簿に載っていない方、また、勤務や学校の都合で町外に居住している方で重信町の成人式に参加希望する方は、教育委員会社会教育課(圃九六四一―五〇〇)までご連絡下さい。

蟹江 貴俊
 菅野 辰也
 木村 千春
 栗原真紀子
 近藤 正人
 佐藤 千鶴
 田井野利奈
 高須賀常伸
 高村 泰広
 武智 綾
 武智 伸泰
 竹本 知里
 玉乃井 太
 豊田久美子
 野田 美樹
 野中 千鶴
 平岡 宏幸
 松原 弘幸
 松本 ゆき
 溝脇 和也
 三宅 賢輔
 村上 勇治
 森 陽子
 矢野 公三
 矢野 元己
 山内 伸泰
 山内 理加

好永慶一郎

田窪団地

河野 真衣
 佐伯 美里
 田中由紀子
 土居 雪乃
 東 真帆
 二神万裕美
 守屋 政美
 渡部 英二
 和田 正人

牛淵

朝比奈智代
 井門 淳子
 井門 武
 大北 知津
 大北 裕一
 大財 美紀
 大西七七美
 大野 貴司
 小倉 博
 菊池久美子
 近藤 和奈
 篠原 幸雅
 鳶川 隆彦

露口 真之

中野

山口 純子
 由井美奈子
 泉 君香
 伊藤 弥穂
 岡崎 純
 越智 晶子
 葛原 優
 小池 澄華
 小池 輝彦
 篠原 徹

高須賀

高須賀竜二
 高田ゆかり
 高橋 博之
 谷口 裕美
 中村 直俊
 前田 拓士
 松本 功美
 森 浩太
 渡部 圭三
 石田 裕也

播磨台団地

石丸 りえ

金子

清水 真弓
 濱口真由美
 樋口 徳昭
 大川 尚子
 杉田 竜治
 高松 和美
 中岡 綾乃
 中野 峰雄
 向井 博幸
 山本 真裕

南野田

浦崎 友美
 大西 岳人
 大野 隆
 堅田 浩史
 東村 明美
 東村 恵美
 東村奈津子
 東村 亮一
 日柳 元宏
 兵頭 紀子
 松田 陽平

上樋団地

森 裕輝

八塚

八塚木綿紀
 八塚 優子
 森 智映
 北野田 裕輝
 石水 真理
 小谷 朱美
 杉原 あや
 隅田 浩子
 中川 信二
 別府 悠子
 前田奈生美

北野台

白川 典彦
 山内美穂子
 相原孝二郎
 相原 徹
 藤岡 豊和
 渡部 多恵
 相原 健一
 相原 友香
 菅野 達也
 近藤 祐起
 高須賀香苗
 玉井恵里子
 佃 由美
 平岡 綾
 松下 洋平
 森 健治
 森 昇

北野田

森 博之

下林

荒木 秀朗
 伊東 修良
 岡田 利彦
 越智 峰子
 越智 雄一
 越智 優子
 元角 美香
 後藤 幸絵
 篠原 久美
 高橋 純子
 高橋 正憲
 田久保充政
 田丸 早苗
 永井浩一郎
 永井 理佐
 野中 智之
 藤井 敦
 森 美鈴
 森 佑司
 森山美恵子
 渡部 暢也

新村

岩田亜紀子
 岩田貴美子
 倉瀬 光平
 高市 美樹
 高市 美幸
 高須賀洋樹

上村

中央レディース学級

バラ園・ハーブ園見学

九月九日、九時三十分町民会館を四十八名で出発。指導員の土居茂男先生より、中央構造線上にある活断層、千原鉱山などのお話を聞きながら行きました。

私は先生のお話が上手なので昨年に続き楽しみにしていました。

「たんばら園」では常務取締役の横田基治さんよりバラ園の概要等の説明を受けた後、ハウスの中を見学しました。

梅錦ガーデン丹原麦酒醸造所では、アシスタントマネージャーの内田和宏さんよりピールが出来上がるまでの課程を工場見学と共に説明して頂き、ハーブ園内ではそれぞれの名前、香り、用途、味などの説明がありました。

バラ園では、苗木、切花、小物を買ひ、梅錦ガーデンでは、レストランでハーブ茶を飲んで楽しんでいる学級生の姿がありました。

薬草を学ぶ



九月二十六日、学級生の希望で重信川河川敷を探索する予定でしたが、早朝雨が降り急きょ町民会館ですることに決めました。

講師に県薬草会の宇都宮隆先生を迎え、身近にある薬草名、利用法、採取時期、調整法、保存法、種類別利用法、用量、薬効、薬用部乾燥法、その中でも小さく分けて、生薬量、煎水量、日陰干法、煎じ方、土瓶・土鍋が良いか、薬草風呂のたて方と効能などたくさんのお話を学びました。

ユーモアのある先生で学級生の笑い声もあり、楽しくわかりやすく学ぶことができ、薬草について再確認すると共に充実した時間を持つことができました。

(委員長 安永カヤ子)

お知らせ コーナー

町営住宅入居者募集

町営住宅の入居者を募集しています。

入居住宅
八反地第二団地(二種)一戸入居資格

- ・町内に在住または勤務場所のある方
- ・現に同居し、または同居しようとする親族がある方
- ・他、所得制限等あります。

申し込み受付場所・問い合わせ先
役場建設課
☎九六四一〇〇一(代)
内線(四三三)

下林区衛生委員が 変わりました

森 利広(下林甲一四四一)
☎九六四一三三三(二)
竹村町子(下林甲二八六一)
☎九六四一七三三(一)

身体障害者 通所授産施設の ご案内

(社会福祉法人 馴鹿)

社会福祉法人馴鹿では、このたび通所授産施設をつくることになりました。この施設は、身体障害者が家から通いながら、いっしょに働く職場です。みんなで楽しい職場をつくりたいと願っています。「働きたいが、働くところがない」という方は、是非おいで下さい。

場所
重信町西岡(今、重信町がつくっている「運動公園」の近くです。)

仕事の内容

- ①菓子箱科(菓子箱をつくります。)
 - ②パソコン科(パソコンで印刷原稿をつくります。)
 - ③プラスチック科(水道のバルブなどのプラスチック製品をつくります。)
 - ④その他(軽易な作業を計画しています。)
- 規模 定員二十人
その他
●通所は、原則としてバスで

送迎します。(例外として、自家用車をお願いする場合があります。)

●昼食は、給食です。(働く者同志一緒に食事を取り、楽しい職場を目指します。)

●友沢美幸(世話人)

☎九五六一〇五八二

●重信町身体障害者協助力会長 野中拓志

☎九六四一六二〇四

●役場福祉課

☎九六四一〇〇一(代)

施設は平成九年八月からスタートですが、定員や県・町の調査等の関係で、早めに締め切ることがありますので、ご了承下さい。



篤志寄附

重信町社会福祉協議会に次の方から金一封を寄付下さいました。温かい善意ありがとうございます。 (敬称略)

(香典返し)

八塚利治(北野田)亡父・三郎
熊扶美子(牛 洲)亡母・貞子

特別給付金支給について (戦傷病者等の妻の方へ)

◎特別給付金国債の最終償還を終えた戦傷病者等の妻の方に、改めて特別給付金が国債により支給されます。

◎戦傷病者等の妻に対する特別給付金を平成八年五月まで受給したが、夫である戦傷病者が平成五年三月三十一日までに死亡している場合、その妻の方に特別給付金が国債により支給されます。

◎戦傷病者が公務傷病等により死亡したため、その妻が公務扶助料等を受けている場合

☆戦没者等の妻に対する特別給付金

◎夫である戦傷病者が公務傷病等以外で死亡(平病死)した場合

☆戦傷病者等の妻に対する特別給付金(特例給付金)

◎請求手続きや金額等、詳しい内容については、愛媛県

県民福祉部高齢者福祉課 護恩給係 ☎九四一〇二二二(一内線二五三六)または、役場福祉課までお問い合わせ下さい。

いざという時のために 消火器を!

重信町消防団では、消火器の新規購入及び詰替えの斡旋を行います。

近年、出火原因として目立っている天ぷら油による火災の消火に有効な消火器を家庭に最低一本は備えておきましょう。

消火器のことについては、お近くの消防団員または、役場総務課(☎九六四一〇〇一(代))へお問い合わせ下さい。

消火器斡旋価格表

区分	型式	斡旋価格	型式	斡旋価格
新規購入	4	3,400円	10	4,100円
	6	4,000円	20	8,300円
詰替え	3	2,000円	10	2,600円
	4	2,200円	20	5,300円
	6	2,300円		

行政相談

12月12日(木)

心配ごと相談

12月12日(木)・26日(木)

どちらとも 13時~15時

町民会館

毎月第2木曜に行政心配ごと相談、第4木曜に心配ごと相談を行っています。

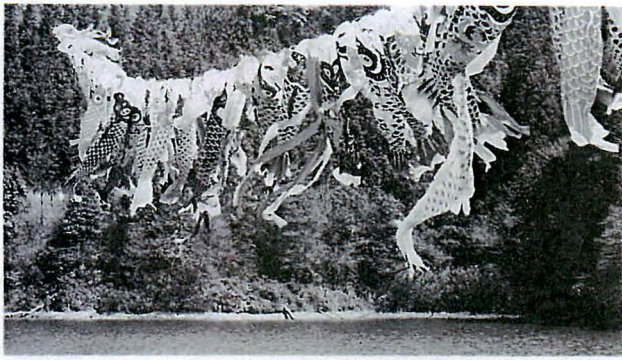

「不要になったこのほりを集めています」

皆さん、広報5月号の表紙を飾った上村源平谷池のこのほりの写真を覚えていませんか。

上村夢クラブでは来年度も行おうと現在準備を進めておりますが、このほりの傷みがひどく数が不足しています。ご家庭で眠っているものがありましたら、ご提供をお願いします。源平谷池で元気に泳がせたいと思っています。

(通年募集)

連絡先 津川敬一

☎九六四一九〇二二

秋の全国交通安全運動の一環として九月二十五日、重信町西岡の県道松山川内線で、東温ライオンズクラブ主催により「シートベルト着用キャンペーン」が行われました。

当日は、交通安全母の会や国立療養所看護学生も参加し、ドライバーに交通安全を呼びかけました。

四月からの、住民ぐるみシートベルト着用運動により、現在町内での着用率は八十九%で県下町村中八位です。(去年三十一位)。着用率一位を目指して一層安全運転を心がけましょう。

シートベルト着用キャンペーン



かわの版

さわやかな秋晴れが広がった十月十一日、町制施行四十周年記念事業の一環として、「ちびっこあそび天国」を国際ゴルフ場で開催しました。

屋外で力一杯遊んでもらおうと企画されたもので、町内の四歳児から小学二年生までの子供たち約九百人が参加しました。

芝の上をゴロンゴロン転げたり、風船・くつ・紙飛行機を飛ばしたり、縄飛びをしたり、自分の体より大きいボールと遊んだり、また芝すべりは一番の人気で、服の汚れなどへっちゃら、元気に遊び回っていました。

「ちびっこあそび天国」開催

また、レオマワールドからやってきたペディとポリーに、子供たちは大喜び。歌に合わせて一緒にダンスをしたり、ゲームをしたり楽しい一日を過ごしました。

(表紙写真)



あかえんびつ

「ちびっこあそび天国」の取材に行ってきました。

レオマワールドでしか会えない(と思っていた)キャラクター登場に年甲斐もなくドキドキし、シャッターをおしまりました。

しかし、子供達は元気ですね。私は二ホール往復しただけで息がきれ、汗がドバツ。そんな私を尻目にどの子供も生き生きと本当に楽しそうな顔を見せてくれました。子供達にとって、普段足を踏み入れることの少ないゴルフ場で思いっきり遊べたことは、とても意義深かったのではないかと思います。

えひめ産業文化まつり

11月23日(土)・24日(日)

場所 県民文化会館
農業試験場跡地

- ふるさと物産展
- 技術・アイデア展
- ふるさと感謝の広場
- えひめの食と文化展
- ふるさと市コーナー
- ちびっこ広場
- 協賛展

広報の早期配付にご協力下さい。

町民カレンダー 12月

日(曜)	行事名	時間	場所
1(日)	当番医 中川病院 国民健康保険税第5期納期限	松山市南梅本町	☎976-7811
2(月)	リハビリ教室 天体望遠鏡講習会	13:30~15:30 19:30~	町民会館
3(火)	おとしより健康相談室(要予約)	14:00~16:00	役場保健婦室
4(水)	離乳食学級 (H8年8月・9月生まれの者)	13:30~15:30	町民会館
5(木)			
6(金)	文章教室	19:30~	町民会館
7(土)	重信町「人権を語る集い」	13:00~15:00	町民会館
8(日)	廃棄図書交換市 当番医 岸本病院	9:00~16:30	図書館2階ロビー 川内町北方 ☎966-5670
9(月)			
10(火)	不燃物回収日		
11(水)	乳児健診 (H8年2月・5月・8月生まれの者)	13:30~14:30	町民会館
12(木)	行政心配ごと相談所	13:00~15:00	町民会館
13(金)	文章教室	19:30~	町民会館
14(土)			
15(日)	移動図書館車運行(山之内・樋口・横河原方面) 当番医 いのうえ小児科	重信町野田2丁目	☎955-0055
16(月)			
17(火)	移動図書館車運行(志津川・八反地・田窪団地・西岡方面) おとしより健康相談室(要予約)	14:00~16:00	役場保健婦室
18(水)			
19(木)	人権相談所	10:00~15:00	役場2F第1会議室
20(金)	移動図書館車運行(田窪・堀池・牛洲団地・上樋団地・播磨台団地方面) リハビリ教室	13:30~15:30	町民会館
21(土)			
22(日)	廃棄図書交換市 移動図書館車運行(野田1丁目・新村・北野田・南野田方面) 当番医 宮内病院	9:00~16:30	図書館2階ロビー 松山市北梅本町 ☎975-0091
23(月)	祝日のためごみ収集休みます。 当番医 西村内科	重信町志津川	☎964-2461
24(火)			
25(水)	不燃物回収日 水道使用料(10・11月分)納期限 固定資産税第3期・国民健康保険税第6期納期限 移動図書館車運行(上村・下林方面)		
26(木)	心配ごと相談所	13:00~15:00	町民会館
27(金)	移動図書館車運行(上林方面)		
28(土)	粗大ごみ回収日		
29(日)	当番医 西本整形外科	重信町田窪	☎964-1611
30(月)			
31(火)			

戸籍の窓

十月十日までの届出分

住所	保護者	出生児	生年月日
野田1丁目	天野昭治	敬太	9.9.2
牛洲	稲積幸夫	尚希	9.9.4
横河原	野島一雄	雄人	9.9.13
野田2丁目	松本欣也	愛人	9.9.14
野田3丁目	桑原武	奈々	9.9.14
野田2丁目	長谷川恵三	紅葉	9.9.16
野田2丁目	木村政治	彩里	9.9.19
下林	青森俊也	彩里	9.9.21

住所	保護者	出生児	生年月日
西岡	松本義治	岬季	9.9.22
野田2丁目	山下昌彦	真歩	9.9.22
西岡	中戸洋一	佑	9.9.24
横河原	岡田憲明	聖佳	9.9.26
見奈良	阿部活志	聖佳	9.9.28
田窪	遠富誠二	大祐	9.9.29
志津川	清岡博士	拓弥	10.10.1
田窪	福岡昌宜	有紗	10.10.2



住所	氏名	年齢	死亡の日
牛洲	高橋宋一	86	9.13
下林	松浦政行	71	9.13
南野	高村勝美	58	9.13
北野	安井貞子	70	9.14
牛洲	熊貞子	88	9.14
下林	森重壽	84	9.17
樋口	柴尾數市	69	9.21
志津川	清水卯市	99	9.26
上林	大廻修	64	9.26
田窪	森シゲヨ	82	9.29
北野	木本大	61	10.1
下林	藤井マサ子	72	10.7
樋口	齋藤ヨシノ	88	10.7

お悔やみ申し上げます

