



広報

ひげのぶ

平成8年 **8**月 No.278



暑中お見舞い
申し上げます

ごみ(アンケート結果).....	2・3・4	保 健	8・9	お知らせ.....	14
小学校清掃.....	5	社会教育.....	10・11	かわら版.....	15
税 金.....	6	女性だより	12	戸籍・町民カレンダー	16
議会だより	7	同和教育・「なくそう、いじめ」.....	13		

人の動き 7月1日現在 世帯数7,682(+16) 総人口22,210(+18) 男10,616(+5) 女11,594(+13)

ごみ問題に関する アンケート結果

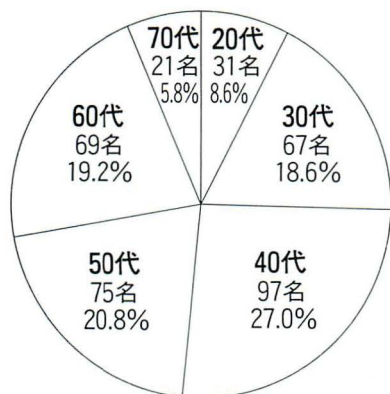

ご回答をいただいた方の年齢別割合

私達が住んでいる重信町でも、大気汚染や水質汚濁等、環境問題への関心が高まるなか、一方で様々なごみが増えて、資源の浪費やごみの処理方法などが大きな問題となっています。

そこで、皆様のごみに関する考えを知り、今後の環境行政推進に取り組む指針とするため、各区長、女性会議十三団体等のご協力により、ごみに関するアンケートを実施、三百六十名の方から回答をいただきました。(回収率八四、九%)

アンケートの内容は次のとおりです。

- ⑤ プラスチックごみをあまり出さないように、考えて買物をしている。

はい 60名 16.7%	ときどき 113名 31.5%	いいえ 186名 51.8%
--------------------	-----------------------	----------------------

- ① 台所の生ごみは、よく水切りをしてごみに出している。

はい 324名 91.0%	いいえ 12名 3.4%
	ときどき 20名 5.6%

- ⑥ 家庭内の不用品については、不用品バザーなどに出品するよう心がけている。

はい 94名 26.1%	ときどき 99名 27.5%	いいえ 167名 46.4%
--------------------	----------------------	----------------------

- ② 生ごみは堆肥にしている。
(コンポスト等)

はい 99名 27.6%	いいえ 208名 57.9%
	ときどき 52名 14.5%

- ⑦ ごみ出しは、決められた日、決められた場所に出している。

はい 351名 97.5%	いいえ 5名 1.4%
	ときどき 4名 1.1%

- ⑧ ごみ出しは、決められたとおり、分別(燃えるごみ、不燃物、粗大ごみ)して出している。

はい 346名 96.1%	いいえ 6名 1.7%
	ときどき 8名 2.2%

- ③ 牛乳パック等パック類は、ごみに出さないでリサイクルに回している。

はい 150名 41.8%	いいえ 131名 36.5%
	ときどき 78名 21.7%

- ④ 買物は、買物袋を持参しビニール袋を受け取らないようにしている。

いいえ 266名 74.1%	はい 22名 6.1%
	ときどき 71名 19.8%

「指定ごみ袋制」について

- ① ごみ袋を、重信町「指定」の袋にすることについて。

賛成	168名 46.8%	どちらともいえない	117名 32.6%	反対	74名 20.6%
----	---------------	-----------	---------------	----	--------------

- ② ごみ袋の中身が見えるように、ごみ袋を透明か半透明にすることについて。

賛成	137名 38.4%	どちらともいえない	132名 37.0%	反対	88名 24.6%
----	---------------	-----------	---------------	----	--------------

- ③ ごみ袋に、名前を書くことについて。

賛成	82名 22.9%	どちらともいえない	128名 35.8%	反対	148名 41.3%
----	--------------	-----------	---------------	----	---------------

- ④ ごみ袋の有料化について。

賛成	109名 30.4%	どちらともいえない	102名 28.4%	反対	148名 41.2%
----	---------------	-----------	---------------	----	---------------

- ⑨ ガラス破片や針など「危険」と明記し、別にしてごみに出している。

はい	97名 26.9%	ときどき	42名 11.7%	いいえ	221名 61.4%
----	--------------	------	--------------	-----	---------------

- ⑩ スプレー缶は、穴あけをしてから不燃物ごみに出している。

はい	231名 64.4%	いいえ	92名 25.6%
----	---------------	-----	--------------

ときどき 36名 10.0%

- ⑪ 一升ビン、ビールビンの空ビンはお店に引き取ってもらっている。

はい	280名 77.8%	ときどき	46名 12.8%	いいえ	34名 9.4%
----	---------------	------	--------------	-----	-------------

「分別収集」について

- ② 実施をするとすれば、月何回程度の回収を希望しますか。

月1回	44名 12.2%	月2回	225名 62.5%	週1回	91名 25.3%
-----	--------------	-----	---------------	-----	--------------

- ① 不燃物ごみを缶類・ガラス類・紙類・ペットボトル類等の分別収集をすればあなたは？

協力する	300名 83.3%	だいたいする	56名 15.6%	協力しない	4名 1.1%
------	---------------	--------	--------------	-------	------------

不燃物回収日当日(毎月10・25日)
の写真です。

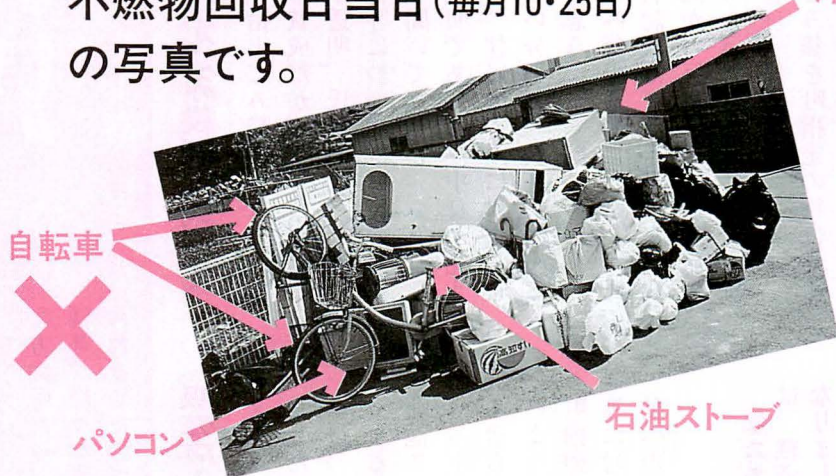

洋服ダンス・石油ストーブ・パソコン・自転車は粗大ごみです。粗大ごみの回収日は毎月28日です。ごみは「出せば何とかなる」というものではありません。一人一人が責任を持って出しましょう。

なぜ、不燃物ごみと粗大ごみの区別がつかないの？

ごみ問題

“ああすればいい”
“こうしてほしい”

アンケートにお答えいただいた方の中から、行政への意見・要望等、様々な貴重なご意見が寄せられましたのでご紹介します。

ごみ処理に関するマナー等

- ごみを出す場所・時間・分別等、また指定地域外にごみを出す等、規律が守られていない。ごみ集積場近くの人は迷惑している。
- 河川・田畑・空き地等へ空缶やごみを捨てないように。
- 何でもごみを出しすぎる。堆肥(ボカシ)になるもの、簡単に燃やせる物、再利用出来る物等考えたい。
- 不燃物置場で、リサイクルのためごみを持ちかえる人が後始末をしない。
- 剪定した枝葉等を出している人がいるが、家庭で処理できないものか。

行政への要望

- 早くリサイクルを目指した分別収集を始めないと、日本全国ごみだらけで、ごみを捨てる場所が無くなってしまふ。行政が具体的な分別スタイルをきちんと示して欲しい。
- 転勤地でごみの分別収集を経験しているが、重信町は「分別収集」の取り組みが相当遅れている。行政に意欲が無いのは残念である。ごみ問題は、行政のリードが必要。
- 分別して出している不燃物が、一緒に回収されているのを見ると、分別し排出する意欲がなくなってしまう。
- 企業がどんどんごみを生産しては、私たちが努力してもごみは減らない。行政が国に指導を要請すべき。
- 住民の声を充分取り入れ、またきれいな町にするためにはどのようなすればよいのか、はつきり方向を示して欲しい。

「指定ごみ袋制」について

- 「指定ごみ袋制」については賛成だが、ごみ袋の透明・半透明、氏名の記入、有料化等については町民の意見を聞いて欲しい。
- 透明であれば、中身が見える。住民のごみに対する正しい分別と、責任が出来ると思う。
- ごみ袋を透明にしたり、氏名記入はプライバシーの観点から反対する。氏名記入のないごみ袋はどのように管理・処理するのか。
- ごみ袋を町指定の物にするのであれば、年間一〇〇枚程度無料で支給すれば。
- 当然、ごみ袋は家庭で購入しなければならぬため、有料が良い。
- ごみ袋の値段を安くし、買い求めやすい方法を希望する。
- 有料化には反対である。

販売店・製造業者へのお願い

- メーカーが回収費用をプラスした価格で販売し、責任を持つて回収、リサイクルをするようにする。
 - 発泡スチロール・トレイ・ペットボトル等は、なるべく造らないように、使わないうように。
 - 町内のスーパー・個人商店等に対して、買物袋持参運動への協力を要請する。
- 私たちが暮らす現代社会は、経済的には大変豊かになりましたが、大量生産、大量消費、大量廃棄が国民生活のペースとして定着してしまいました。重信町においても同様の傾向がみられます。
- 皆様の貴重なご意見をもとに今後、指定ごみ袋制の導入検討や分別収集の実施検討を行い、「ごみの減量化及び再資源化」等、積極的に取り組んで行きたいと思えます。



二年 井上 かれん さん

三年 玉井 奈月 さん

私は、いみじうを——と、わが、たふと思ひ
ました。　あのまわりがきれいに、たからず
みずなどにはたくさんあつた。　たのはたはこす
みをみて、くくりまゐりました。　あつめた
みともえないうみも、あつた。　それらは、もう
たからず、いみじうに、うたを、こたへて、

四年　竹村　まい　さん

池 恵理奈 さん

五年 高市 大

全校でグミひろいに行ったとき、私はいのう書店
のグミひろいでした。そして、やる前はきれいだと思
っていたのにグミひろいをするに、けっこうたくさん
グミがあったのでびっくりしてしまいました。そして、
かえり道でもグミをひろうとしたはこのさいがい
が速のまち二つにはありました。

六年 野上 孝之 くん

六年 野上
通学路のそうじをして思っ
ことは、タバコのすいがらが、とても
多いと言ふことです。もとよみか
けてタバコのすいがらです。そしてき
やうにしたらいいです。
いな町にしたらいいです。

たくさんの
ごみが
落ちてたよ

七月十六日、南吉井小
学校でも、全校生徒・先生
が校区内の公園、神社、集
会所などの清掃を行いま
した。

暑い中での作業、ご苦
労まででした。



税金

平成八年度

町税の改正点

平成八年度の地方税制改正に伴う町税関係の主な改正点について概要をご紹介します。

施行期日について特に記載していない項目は、平成八年四月一日(平成八年度の税)からの施行です。

1 特別減税

平成八年度分の個人住民税(町県民税)所得割額の十五%相当額(最高限度額二万円)を控除(減額)します。

特別減税の実施方法等については、広報六月号をご覧ください。

2

土地税制

(1) 個人住民税

①個人の土地等の譲渡に係る長期譲渡所得に対する税率が改正されました。(参照A)

この改正は、平成八年一月一日以後の土地等の

譲渡に対し適用し、平成九年四月一日から施行。

②優良住宅地の造成等のために土地等を譲渡した場合(公共用地買収など)の長期譲渡所得の課税の特例の適用期限が五年延長され、税率が改正されました。(参照B)

この改正は、平成九年一月一日以後の土地等の譲渡に対し適用し、平成十年四月一日から施行。

(2) 固定資産税

宅地

改正前	改正後
1.05	→ 1.025
1.075	→ 1.05
1.1	→ 1.075
1.15	→ 1.1
1.2	→ 1.15
1.25	→ 1.2

とされました。

※負担調整率とは、三年に一度の評価替えに伴う税負担の急激な増加を緩和するため、評価の上昇等の度合いに応じて、毎年適用されている率で、実質的に税額の対前年度アップ率となります。

平成八年度は、読み替え方式でこの表が適用されます。例えば平成七年度に七・五%の増加であったものは、八年度では、五%の増加となります。

また、農地についても負担調整率があり上限が一・二から一・一五に改正されていますが、本町の場合、八年度では一般農地の税増加はなく、市街化区域農地のみ適用となります。

3

個人住民税均等割の税率引上げ(昭和六十年以来据え置かれていましたが十一年振りに改正されました。)

県民税

年額 七〇〇円→一、〇〇〇円

町民税

年額 一、五〇〇円→二、〇〇〇円

4

(1) 固定資産税

一定の要件を満たす住宅について、新築後三年度分(三階建以上の中高層耐火住宅は五年度分)の税額を二分の一に減額する特例措置の適用期限が三年延長され、平成十年三月三十一日まで

参照 A

改正前	改正後
○特別控除後の譲渡益 4,000万円以下の部分	○特別控除後の譲渡益 4,000万円以下の部分
県民税 2%	県民税 2%
町民税 5.5%	町民税 4%
○特別控除後の譲渡益 4,000万円超の部分	○特別控除後の譲渡益 4,000万円超8,000万円以下の部分
県民税 3%	県民税 2%
町民税 6%	町民税 5.5%
	○特別控除後の譲渡益 8,000万円超の部分
	県民税 3%
	町民税 6%

参照 B

改正前	改正後
○特別控除後の譲渡益 一律	○特別控除後の譲渡益 4,000万円以下の部分
県民税 1.6%	県民税 1.6%
町民税 3.4%	町民税 3.4%
	○特別控除後の譲渡益 4,000万円超の部分
	県民税 2%
	町民税 4%

の新築が対象となりました。
(2) 国民健康保険税
税額の四割軽減の対象となる所得の基準について、基礎控除の額三十三万円に加える加算額が世帯の被保険者(世帯主を除く。)一人当たり五千円引上げられ、二十四万円に改正されました。

8月の納税

町県民税第2期

国民健康保険税第2期

納税期限

9月2日(月)

篤志寄附

重信町社会福祉協議会に次の方から金一封を寄付下さいました。温かい善意がありありがとうございます。(敬称略)



へ一般寄付

カントリーハーフト

重信町歌謡連盟

道後ゴルフ倶楽部チャリティ基金

香典返し

山内 正弘(志津川)亡母・キクエ

中川 正志(田窪)亡父・亀三郎

渡部 市郎(見奈良)亡父・實

菅原 務(上林)亡母・ヤスヨ

三村 正光(見奈良)亡母・フユ子

高須賀保恵(上村)亡夫・能紀

佐伯 道雄(横河原)亡母・アヤ

菅野 政敏(上林)亡父・晋

八塚 辰雄(南野田)亡母・ヨシエ

東 忠英(田窪)亡父・専一郎

丹生谷晴江(西岡)亡夫・坦

大西 幸治(志津川)亡母・ヤスヨ

森 國一(下林)亡母・ヤヨ子

一般会 道路新設改良や町制四十周年記念 計予算 事業など四億二千百万円を補正

第百六十回重信町議会定例

会は六月二十日に招集され、六月二十五日まで六日間の会期で開かれました。

提出された四億二千四百四十一万九千円(累計六十億千八百四十一万九千円)の一般会計補正予算など、六議案が審議され全議案を原案のとおり可決されました。

また、繰越明許費繰越計算書等の報告四件が行われ、議員提案による「シートベルト完全着用宣言」を決議しました。

一般質問は四名の議員から、議員削減、学童保育、水源確保、町長選(九月)出馬等、病院入院中の児童の義務教育、交通安全対策、トイレ汲み取り業者指導、教育問題として休罰、福祉医療など広範囲にわたって行われました。

議会 だより



以下議決された主なものは、次のとおりです。

◎一般会計補正予算

◎四十周年記念事業

一六、一〇〇千円

◎農業等土地改良事業

五〇、〇〇〇千円

◎下林地区ほ場整備事業

四三、二九三千円

◎道路橋梁新設改良事業

一一六、一七〇千円

◎平松上樋線改良事業

四九、六二三千円

◎防衛施設周辺整備事業

三三、九〇〇千円

◎都市下水路事業

四〇、一〇〇千円

◎工事請負契約

拝志小学校南校舎の大規模改造工事を、一億一千二百二十七万円で森貞建設株式会社と、工事請負契約を締結することを可決しました。

ウォーキングで健康づくり

適度な運動は

健康の秘訣

運動不足は、血管など体内のあらゆる器官や組織を衰えさせ、成人病を促進させます。普段から適度な運動習慣を身につけ、病気になるにくい身体を作りましょう。

重信町国民健康保険では、誰でもどこでもできる、一番手軽で安全な運動法であるウォーキングを推進するため、次のものを用意しています。

①記録用紙

歩いた距離(二日五kmずつ)が記録できます。重信町が発し、札幌市をゴールする二千五百kmを記録するようになっています。

②反射テープ付きタスキ

夜間に歩く人のため、光るタスキを希望者の方に配布し

ています。

まずは近所を散歩するつもりで、気軽に始めてみましょう。

七月一日現在、四百七十七名の方が登録し、健康づくりのために歩いています。歩いた距離が五百kmになれば銅メダル、千五百kmで銀メダル、二千五百kmのゴール到着者には金メダルを進呈します。

役場福祉課国保係

☎九六四―二〇〇一代

ウォーキングの健康効果

★老化を防ぐ/

★肥満を防ぐ/

★高血圧を抑える/

★動脈硬化を防ぐ/

★腰痛・膝痛や骨粗しょう症の予防にも/

★ストレスを解消/



国民年金

「免除を受けた 保険料は 追納できます」

皆さんは、過去に国民年金保険料の免除制度を利用されていませんか。

免除された期間は年金を受け取る際に必要な期間として計算されますが、老齢基礎年金の年金額を計算するとき、免除された期間には三分の一の金額になり、受け取る年金が少なくなります。

将来、有利な年金を受け取っていたために、現在、保険料を納付することができるようになった方が、免除されていた期間について保険料を納めることができる「追納制度」があります。

ぜひ、この「追納制度」を利用して有利な年金を受け取られるよう、おすすめします。

役場福祉課国民年金係までお問い合わせ下さい。

保健

胃がん・大腸がん検診

間もなく胃がん・大腸がん検診が始まります。年に一度必ず受けている方は、検診の

内容についてはご存知ですが、「受けてみたいけれど、どんな事をするのかな。」と思われる方のために、内容をご紹介します。

問い合わせ・申し込み先
保健婦直通電話
☎九六四一四一七〇

または
☎九六四一二〇〇一代
内線三一・三二二

大腸がん検診		胃がん検診			
①大腸の中の出血を調べる検査です。毎日出血しないこともあるため、2日分の大便の検査を行います。		①検診前夜の午後9時以降、また検診当日は食べたり飲んだりしないで下さい。			
②食事の制限はありません。		②検診時、発泡剤を飲み、その後に造影剤(バリウム)を飲みます。(造影剤は、飲みやすくなっています。)			
③検査キットを送付するため、必ず事前にお申し込み下さい。		③検診後すぐ、たくさんのお水で下剤を飲みます。			
④生理中及び痔の出血がある時は、出血のない日に採取して下さい。					
月 日	場 所	受付時間	料 金	対 象	
9月17日(火)~20日(金) 9月24日(火)	町民会館	7:30~9:30	胃がん検診 800円 大腸がん検診 400円	40歳以上の住 民	
10月17日(木)・18日(金)	"	8:40~10:00			

① 検 査				② 診 察 ・ 相 談			
月 日	場 所	受付時間	地 区	月 日	場 所	受付時間	地 区
8月20日(火)	北吉井小体育館	9:30~11:30	山之内・樋口・西岡	9月3日(火)	北吉井小体育館	9:30~11:30	山之内・樋口・西岡
// 22日(木)	南吉井小体育館	//	牛瀨	// 5日(木)	南吉井小体育館	//	牛瀨
// 27日(火)	町民会館	9:30~12:30	横河原・志津川	// 10日(火)	町民会館	//	横河原・志津川
// 28日(水)	//	//	北野台団地・牛瀨団地 播磨台団地・上樋	// 11日(水)	//	//	北野台団地・牛瀨団地 播磨台団地・上樋
9月12日(木)	//	//	見奈良・志津川(八反地) 田窪団地	// 26日(木)	//	//	見奈良・志津川(八反地) 田窪団地
// 13日(金)	//	//	田窪	// 27日(金)	//	//	田窪
10月24日(木)	//	//	上記未受診者	11月7日(木)	//	//	上記未受診者
内 容 問診・身体計測・血圧測定・検尿・血液検査 <全員>総コレステロール・HDLコレステロール・中性 脂肪・肝機能検査・腎機能検査・尿酸・血糖検査 <必要な人>心電図検査・眼底検査・ヘモグロビンA1C				内 容 診察(医師)・生活指導・相談(保健婦)・栄養指導・相 談(栄養士) ※希望者には体脂肪測定を行います。			
●対 象 者 40才以上の住民 ●料金 無料 ●持 参 品 健康手帳(40才以上の方に発行しています。) ●受診方法 申し込みは不要。直接健診会場へお越し下さい。 ●そ の 他 ①検査を正確に行うためできるだけ空腹でお越し下さい。 ②検査日に、全ての検査を行い、診察・相談日に結果をお返しします。 ③受診人数の都合上、地区割はしていますが、希望する健診会場で受診して下さい。							

基本健康診査

『がん予防
最前線』

健康講座の開催

がんの予防には、「一次予防」と「二次予防」があります。「一次予防」とは、「日常生活に気をつけてがんの発生を防ぐこと」です。「二次予防」とは、「がんになった場合、早期発見・早期治療によって進行を食い止め、がんで命を落とさないようにすること」です。がん治療の現状を交えて、わかりやすく「予防・治療・検診」について健康講座を開催します。みなさんお誘い合わせてご出席下さい。

日時 八月三十日(金)
午後一時三十分~三時
場所 町民会館大ホール
対象 一般住民
講師 国立病院
四国がんセンター
副院長 高嶋成光

気をつけて！

夏の食中毒

目には見えない

食中毒菌

新聞やテレビで食中毒の話が聞かれますが、ご家庭のキッチンでは、食中毒対策は万全ですか。今年に入って、サルモネラ菌や病原大腸菌O157による食中毒事故が多発しています。また、七月から九月は一年のうち食中毒の発生が急増する時期です。時には死亡にいたるケースもあるので、十分な注意が必要です。

松山中央保健所



遊んだ後は手はきれいにね

細菌性食中毒の原因と予防(参考)

主な細菌	主な原因食品	細菌の性質	予防のポイント
腸炎ビブリオ菌 	海産魚介類 	●海にすむ魚や貝などに付いて台所へ ●真水に弱い ●熱に弱い	■魚介類は調理前に流水でよく洗う ■使ったまな板、包丁、ふきんなどを熱湯消毒する
ぶどう球菌 	手作りのおにぎり、おはぎ 	●化膿した傷口、にきび、鼻、毛髪などにいる ●加熱しても壊れない毒素をつくる	■手や指に傷があるときは食品に直接触れない ■食品は冷蔵し、なるべく早く食べる
サルモネラ菌 	肉、卵、魚 	●ネズミ、ゴキブリのほかイヌ、ネコ、小鳥など、ペットも汚染源に ●熱に弱い	■肉類は十分に火を通し、卵は必ず冷蔵する ■ネズミ、ゴキブリ、ハエなどを駆除する

ツベルクリン反応検査・BCG接種

ツベルクリン反応検査は、結核の感染を調べる検査です。ツベルクリン反応検査を行い、四十八時間後に判定して陰性の人(発赤の長径9mm以下)にBCG接種を行います。BCG接種は、結核の予防接種です。

予防接種に関する注意事項をよく読み、接種して下さい。(ツベルクリン反応検査も予防接種と同様、予診票が必要です。)

月日	対象	内容
9月4日 (水)	平成7年5月31日～平成8年5月31日生まれの者及び4歳未満の未検査児	ツベルクリン反応検査
9月6日 (金)	9月4日にツベルクリン反応検査を受けた児で判定の結果が 陰性の場合 陽性の場合	判定 陰性 陽性 ↓ BCG接種
9月17日 (火)	9月6日のツベルクリン反応検査の結果、陽性の乳幼児、及び4歳未満の未検査児	ツベルクリン反応再検査
9月19日 (木)	9月17日にツベルクリン反応検査を受けた児で判定の結果が 陰性の場合 陽性の場合	判定 陰性 陽性 ↓ BCG接種 保健指導

実施方法
場所 町民会館
持参品
母子手帳・重信町発行の
予防接種手帳及び予診票
(予診票に必要事項を記入し、受付に提出して下さい。)、印鑑、体温計

受付時間
午後二時～二時三十分
(時間厳守)

小さいお子様を
お持ちの保護者の方へ

予防接種に

関する注意事項

- ①受ける予定の予防接種について、「予防接種ガイドブック」をよく読んで、必要性や副反応についてよく理解して下さい。
 - ②予防接種を受けるには母子手帳・重信町発行の予防接種手帳(予診票)が必要です。
 - ③予防接種は、接種を受ける子供の日頃の状態をよく知っている方が、接種場所に連れてきて下さい。
- ※予防接種についてご不明な点は、福祉課保健婦にお問い合わせ下さい。
- ※四才未満の子供をお持ちの保護者の方に、予防接種手帳を発行しています。お持ちでない方は、母子手帳をご持参の上、役場保健婦室までお越し下さい。

80mm屈折式 天体望遠鏡取扱講習会

日時 9月24日(火) 午後7時30分～

場所 町民会館 第1・2研修室

受講料 無料

募集人数 7名(先着順)

(1)講習を受けた方に修了証を交付します。

(2)修了者へは、望遠鏡の貸し出しを行います。(1週間)

申込締切

9月18日(水)



福 寿 大 学

「シャフルボード」

日時及び会場

8月23日(金) 南吉井小学校体育館 9:00～11:30

北吉井小学校体育館 13:30～16:00

8月26日(月) 拝志小学校体育館 9:00～11:30

上林小学校体育館 13:30～16:00

講 師 愛媛県シャフルボード協会

事務局長 森 良雄先生

参加費 無料



教 社 育 会

申し込み・問い合わせ先
教育委員会社会教育課
☎九六四一五〇〇代

試合方法

●ダブルスのみ

クラス内容

十月六日：男子B(初級)・
レディースダブルス

計六十八ペア(先着順)

十月十日：男子A(中級)・
ミックスダブル

計六十八ペア(先着順)

場 所

重信川河川敷テニス
コート(愛媛県緑化
センター西隣)

日 時

十月六日(日)、十日(木)
午前八時受付
八時三十分開始(雨
天の場合は、十三日)

第14回 重信町テニス大会



●トーナメント方式(コン
ソレなし)

●六ゲーム先取

参加料 一ペア 二、〇〇〇円

参加申込書に、参加料を
添えて町テニス協会事務局
までお申し込み下さい。

申込方法

重信町テニス協会事務局

(役場内・桐野)

☎九六四一五〇〇一(代)

九月二日(月)から申込受付開始

主 催 重信町テニス協会

後 援 重信町教育委員会

重信町体育協会

日 時

九月八日(毎日曜日)
十時～十二時

場 所

(雨天日はお休み)
重信川河川敷テニス
コート

募集対象

小学生以上、及び
その親子

内 容

◎基本的フォームを
身につけることか
ら始めます
(ビデオでチェック)

◎十二月にはクリス

ジュニアテニススクール・親子テニス教室開催

マステニス大会も
行います。

月会費 一、〇〇〇円(ボール代)

主 催 重信町テニス協会

後 援 重信町教育委員会、
重信町体育協会

申込先 重信町テニス協会事
務局(役場内・桐野)

☎九六四一五〇〇一(代)

一般の方のレッスンも行っ
ています。

第2回定例映画会

「ハック・フィンの大冒険」

日時 9月14日(土) ①午前10時～ ②午後2時～

場所 町民会館大ホール

会費 当日500円

連絡先 佐藤964-9608・中野964-7243

後援 重信町教育委員会

重信町文化協会

主催 重信町親と子の良い映画をみる会

成人バレーボール大会

日時 9月1日(日)
午前8時30分～

場所 トレーニングセンター

北吉井小学校体育館

南吉井小学校体育館

重信中学校体育館



文化協会

水墨画教室

水墨画ロビー展のお知らせ

この度私達は未熟な作品ですが、重信水墨画会ロビー展を開く事にいたしました。ご散策のついでにお立ち寄り下さいましてご覧の上御指導賜りますようご案内申し上げます。

期 間 9月1日～14日(14日は午後4時まで)

連絡先 ☎964-2436 丹生谷隆夫



華道部

いけばな教室を始めました。

愛らしいお花と共に会話の花もそえて、楽しい一時を過ごしましょう。

野の花、庭の花のご持参、歓迎します。

日時 第2・第4火曜日(月2回)

午後1時～3時

場所 町民会館 3F 研修室

流派 池坊、小原流、フラワーデザイン

- 夜間の方が都合のよい方、また他の流派をご希望の方は、お電話下さい。ご希望にそえる様努力します。
- 見学も結構です。お気軽にお越し下さい。

連絡先 ☎964-3639 池川

俳句・短歌・川柳・漢詩の募集

文化祭総合フェスティバルにおいて朗詠、朗吟される俳句、短歌、川柳、漢詩を募集します。

重信町町制40周年を祝うとともに、重信町の自然・風土・文化(文化財を含む)等を詠みこんだ、ふるさと賛歌をできるだけ多くの方が応募して下さいをお願いします。

●締 切 9月10日(火)

●投句先 重信町文化協会事務局(町民会館内)

●主 催 重信町文化協会



松山大学

マンドリンコンサートin重信'96

●日 時 9月21日(土) 午後7時30分～(開場午後7時)

●場 所 町民会館大ホール

●入場料 前売300円(当日400円)

●曲 目 古賀メロディー
エルクンバンチェロ
クシコスポスト
ハンガリー舞曲 他

●主 催 重信町文化協会

●後 援 重信町教育委員会



●八月の休館日
5・12・18・19・26・31日



天保十一年修理記録の獅子太鼓、戦時中、北吉井小の校時を告げた盤木、百年ほどの磁石式卓上電話など。自分で音を味わう体験コーナーもあります。

「少し昔の音たち展」
(三十日まで)

今月はレトロ調で...
こどもたちには新鮮
おとなには懐かしい

歴史民俗資料館には、みなさまからいただいた過去の生活用品が多くあり、それらの整理や修理ができたものから主題的に展示をしています。

歴史民俗資料館だより

女性 だより



女性 性 塾

「ウェルケア重信」視察研修

重信町の入り口、スーパー
フジと道をはさんでおむかい
に、待望の老人施設が出来まし
た。もう見学に
行かれましたか。

「ウェルケア重
信」は、お年寄り
が住み慣れた地
域で、施設でも在
宅でも機能的、効
果的に様々なサ
ービスを受ける
事が出来るよう
なっています。

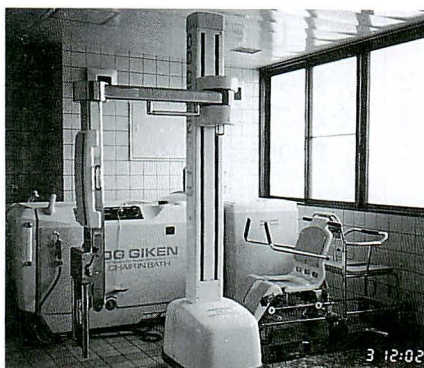

利用料は多少入用ですが、

誰に気兼ねもせず、介助者
と共に入浴したり、メニュー
を選んで食事をし、顔なじみ
の人と話をしたり、痛い所が
あればリハビリを受けたり、
健康チェック、日常動作訓練

など、その他いろいろなサ
ービスを受ける事ができます。

私達は誰でも、いつかは死
ぬのですが、その時は貯めた
お金も置いていかななくてはな
りません。生
きているうち
は生活の質を
高く保ち、自
分のことは自
分で主体的に
決めたいもの
ですが、私は
誰か「わから
なくなったら
しても、とに
かく一度電話してみましょ

う。家族が年寄りの介護で大変

というの昔の美談、今は有
効に利用するのがベターの時
代となりました。
(写真は椅子に座ったまま入る
新型浴槽)

(女性塾生N・I)

中央レディース学級

開講式と第一回講座

六月二十四日、高橋教育長
さん、岩川課長さんにご出席
頂き今年度の開講式が行われ
ました。教育長さんのご挨拶
の後、指導員の土居先生より
講座の運営、八講座の説明が
行われました。

この学級は、男女共同参画
型社会における女性の生涯学
習の一環として年間八回の講
座を学習します。

その第一回目として、同日、
健康講座が行われ「心臓病と
予防」について、国立療養所
愛媛病院心臓血管外科医長の
黒田修講師から狭心症と心筋
梗塞についてのお話を聞きま
した。

学級生から質問も出され、
丁寧に答えて頂きました。教
室で質問できにくい問題もあ

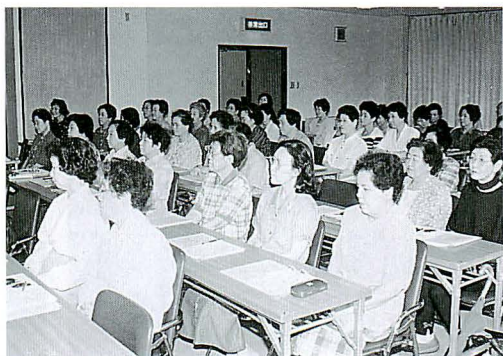

り、講座終了後もロビーで応
じて下さり、学級生は家族や
自分の病気について熱心に質
問していました。

私自身も心臓病については
勉強しなければならぬこと
であり、先生の一言一言に耳
を傾け、納得することも多く、
自分のこれからの生活の中で
勉強したことを取り入れ、自
分で出来る予防法もたくさん
あるということを知り、これ
からも学びながら心臓を守っ
ていきたいと思っています。

(委員長 安永カヤ子)

母子家庭、専婦自立促進講習会
パソコン後期受講生募集

母子家庭の母や子女が就
業に必要な技能、資格を身
につけ、より有利な条件で
就職するためにパソコン講
習会を実施いたします。募
集要項は次のとおりです。

科目 パソコン
(技士二級認定講座)
(表計算部門)

講習期間

九月十日(火)

十二月二十日(金)までの
毎週火・金曜日

午前十時～午後一時

受講対象者

● 母子家庭の母、若しく
はその子女
● 年令はおおむね三十才
まで

募集人員

十名(ただし応募者多数
の場合は選考の上決定)

受講料

無料(テキスト代五千元
は自己負担)

実施場所

愛媛県母子福祉センター
(松山市中一万町七三三)

申し込み・問い合わせ先

九月二日(月)までに印鑑を
持って愛媛県母子福祉セ
ンターへ

☎九三一一〇二二

関心を持ちましょう 「水・安全・人権」

アムネスティ・インターナショナル(政治犯救済国際委員会)日本支部長のイーデス・ハンソンさんは、日本人が無関心なものとして、「水と安全と人権」の三つをあげています。最近では日本の安全神話はくずれはじめ、水も安全も無関心ではいられなくなりましたが、それでも東京における一年間の銃使用の殺人事件は、ニューヨークの二日分にしかすぎず、世界の安全国の筆頭にあげられています。また、水道の生水を飲んで、もちろんあまりおいしくはありませんが、即下痢などで苦しむことはありません。ハンソンさんは、日本人が「水と安全」に比較的無関心でいられることは、日本の社会の良さの表れであると指摘をしています。

同和 教育

ところが「人権」というと、日本人の場合は「自分には関係ない問題」と受け止める人が多く、だから人権問題は日本では取り組みにくいとも話されています。

ハンソンさんは、人権というものをむずかしく考えないで、常識と受けとめ、「人間がめちやくちやにされないためのもの」と考えたいと主張しています。

ところで、人権には二つの側面があります。一つは、私たちがお互いのつき合いの中で人権を守ること、例えば、部落差別、女性差別、障害者差別など平等の原則に反するものがあります。

もう一つは、生きる権利を大切にするという考え方であり、きれいな空気を吸うのも、水銀の入っていない魚を食べるのも人権の一つと考えられますし、輸血によって、とんでもない病気になったり、病気の予防や治療のための薬によって命を縮めることも人権に関わる問題であります。このように考えますと、人権というものは、私たちの生活の中に広く根ざしていることが理解いただけると思います。

人間は一人一人違いがあるように、一人として同じ人間はいません。しかし、人間として幸せに暮らしたい、権利を守りたいという願いは同じであります。

ハンソンさんは、日本では他人の人権の問題には無関心な人が多いけれども、いざ自分のこととなると大騒ぎをする、しかし、差別や偏見は個人の心がけの問題だけではなく、社会の仕組みの中に組み込まれているもので、それを見逃すことは、いざれ自分の問題に連つてくると言つて、人権問題へ関心を持つことの大切さを訴えています。

物事に対して関心を持つことは、想像力をかりたえます。新聞を読んでも、テレビを見ても関心を持っていれば、「もし自分だったらどうだろうか」とか「自分の子どもがあんな目にあつたら」と想像することで、「これは人ごとではない」という気持ちになつてきます。

そういった気持ちを人権感覚とか人権意識というものではないでしょうか。

愛の反対は憎しみではなく、無関心である。 マザー・テレサ

なくそう いじめ

いじめ・登校拒否問題等研究協議会開かれる

去る七月六日、町内五十余の団体から、約三二〇名の方々が集まり、「いじめ・登校拒否問題等研究協議会」が開催されました。

この問題は、本町においても深刻な問題となっており、参加者は、皆、町内の子供たちの幸せを願つて真剣に話し合いました。今回は、その会で決議された「提言」を紹介しします。

今後、この問題について深く考えていきましょう。



提言

一 いじめは、極めて反社会的な行為であり、絶対に許されないことであるという基本姿勢を貫いて、問題の防止・解決に当たりましょう。

一 生活のあらゆる場において、一人一人の思いや願いを理解すると同時に、小さな悩みや迷いにも真剣に耳を傾

けましょう。

一 子どもとともに「人間としての生き方」を真剣に考え、思いやり、命の尊さ、たくましい力等に関する教育活動の場を創造しましょう。

一 家庭・学校・地域社会それぞれが教育力の向上に最善の努力を払い、一丸となって教育的役割を果たしましょう。

一 家庭・学校・地域社会がよきパートナーとして互いに情報を交換し合い、緊密な連携をとつて子どもたちの健全育成のための協力体制を築きましょう。

一 あらゆる機会をとらえていじめ・登校拒否に関する研修を行い、問題の防止・解決のための力量を身に付けましょう。

一 私たちの青少年健全育成の営みが町民総ぐるみの運動となつて広がるよう、一人一人があらゆる機会に声を掛け合つていきましょう。

右、提言します。

平成八年七月六日

いじめ・登校拒否問題等研究協議会重信大会

今年金婚式を迎えられるご夫婦へ

今年、金婚式を迎えられる皆さんおめでとございます。

今年度金婚式該当のご夫婦は昭和二十一年に婚姻届出をされた方です。

町では、金婚式を迎えられたご夫婦を、九月十一日の老人福祉大会(式典・記念行事)にご招待し、心からお慶び申し上げます。

今年度金婚式該当ご夫婦(敬称略)

〔山之内〕

○山内敏克・自恵

〔樋口〕

○水田恒徳・満恵

○黒河五郎・シナ子

○林勇・ツネ子

○窪田儀政・千鶴子

○青木祉郎・幸子

〔横河原〕

○菅定利・八重子

○高須賀嘉幸・カヲル

○恒岡喜志夫・徳子

○細川進・富恵

○高橋悟・延江

○本田喜興春・久子

○天野勇・シゲ子

〔志津川〕

○片山定満・充

○露口守保・栄子



〔田窪〕

○近藤兵一・タマノ

○渡部貞喜・ハルエ

〔見奈良〕

○渡部末吉・ミチ子

○北村清・タマヨ

○十河忠信・滋子

○西之谷重春・マサ子

〔西岡〕

○内山正良・泰子

☎九六四一二〇〇一代

○玉乃井磯数・清子

○蟹江通利・テルヨ

○渡部吉太・正子

○遠富勇衛・ミツコ

○遠富忠一・幸子

〔牛渚〕

○武智信之・公恵

○渡部昇・コトエ

○井上清隆・百合子

○山崎政蔵・重子

〔上林〕

○相原利昭・典子

○山内舜郎・千代子

○山内文良・シズ子

〔下林〕

○小山力・ヒサエ

○植杉薫・美代子

○丹生谷君雄・ミヤコ

○越智雅由・保子

量水器(メーター) 取替について

町営水道で使用しています量水器は、計量器検定検査令に基づき八年ごとに取り替えることになっています。

重信町の指定業者によって取替工事を実施しますので、業者が自宅へ参りました際は、ご協力ください。

なお、お留守の場合でも取り替えていただくことがありますので、ご承知くださるようお願いいたします。

工事期間
八月一日～十一月二十九日

10月1日事業所・企業統計調査

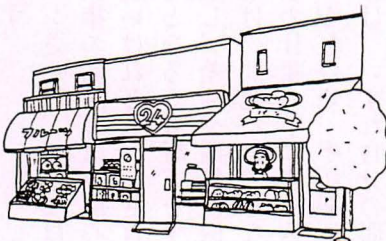

10月1日、全国一斉に事業所・企業統計調査が行われます。

店舗や工場、会社をはじめとして、学校、駅、病院、神社などあらゆる種類の事業所や企業が対象となる大規模な統計調査です。

9月下旬から、各事業所に調査員がお伺いし、調査票へのご記入をお願いします。どうぞご協力をお願いいたします。

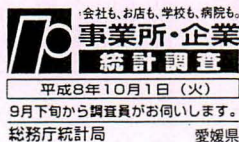

12th どてかぼちゃカーニバル

9月15日(日) 10時～

重信川緑地公園

問い合わせ先
重信町農業後継者協議会事務局
☎964-2001代 内線433

搬入日時・場所

9月13日	13:00～17:00	JA重信町育苗
9月14日	8:00～17:00	用土配合センター
当日	7:00～ 9:00	カーニバル会場

ミニシルバー人材センターより

ミニシルバー人材センターは、高齢者の豊かな経験と技術を生かし、地域社会に貢献することを目的として、左記の仕事をを行っています。どうぞご利用下さい。

○庭木の手入れ

○除草等の軽易な野外作業

○宛名書き等の事務仕事

○家事等の手伝い

また、随時会員を募集しています。六十才以上の健康で働く意欲のある方は、どなたでも会員になることができます。

問い合わせ先

重信町ミニシルバー人材センター(社会福祉協議会内)
☎九六四一五九七

重信町手数料条例一部改正

重信町手数料条例の一部改正により、次に該当するものの手数料は、七月一日から免除されることになりました。
○厚生年金保険法その他法律に定められているもの(現況届出書等)



南吉井第二保育所



双葉保育所



南吉井第二保育所

ぼくの願い、わたしの願い
届きますように
～保育所で七夕まつり～

かわら版



自然にやさしい施設

松山市を母体に重信町、川内町、砥部町の一市三町で構成される松山衛生事務組合の浄化センターが松山市北吉田町に、年金積立金の還元融資を受けて完成しました。

処理能力は、日量三五〇kl、これは三五〇、九〇〇人分のし尿にあたります。今回の工事は、日量百klの更新事業で、総額五二億四、七〇〇万円。これから更に、清潔で快適な生活環境づくりに寄与できます。

第二十七回成人ソフトボール大会が、七月十四日、重中野球場ほか三会場で行われました。

上位の成績は、次のとおりです。

東ブロック
優勝 下林
準優勝 見奈良
第三位 新村・八反地
西ブロック
優勝 牛渕
準優勝 志津川
第三位 田窪・西岡

成人ソフトボール 牛渕V3



西ブロック優勝 牛渕チーム



東ブロック優勝 下林チーム

重信町長 選挙
重信町議会議員

9月3日 告示日

9月8日 投票日

重信町選挙管理委員会

問い合わせ先 役場総務課
電話九六四二二〇〇一代

八月二十三日までに履歴書(写真貼付)と健康診断書(胸部X線撮影による診断必要)を総務課へ提出して下さい。

受験手続

二次 面接

一次 一般教養、作文

試験科目

試験日 九月二十二日(日)

またには平成九年三月末日までに取得見込みの者。

健康、管理栄養士は、資格または免許を有する者、

昭和三十六年四月二日以後に生まれた方。保母、保健婦、管理栄養士他若干名

応募資格

募集人員

一般事務職、保母、保健婦、管理栄養士他若干名

昭和四十六年四月二日以後に生まれた方。保母、保健婦、管理栄養士は、資格または免許を有する者、

またには平成九年三月末日までに取得見込みの者。

試験日 九月二十二日(日)

試験科目

一次 一般教養、作文

二次 面接

受験手続

重信町職員募集

町民カレンダー 9月号

日(曜)	行 事 名	時 間	場 所
1(日)	成人バレーボール大会 当番医 いのうえ小児科	重信町野田2丁目	☎955-0055
2(月)	町民県税第2期、国民健康保険税第2期納期限、水道使用料納期限 公立幼・小・中学校2学期始業式 リハビリ教室	13:30～15:30	町 民 会 館
3(火)	重信町長・町議会議員選挙告示 おとしより健康相談室(要予約) 基本健康診査(診察・相談日) (8月20日の検査を受けた者)	14:00～16:00 9:30～11:30	役場保健婦室 北吉井小体育館
4(水)	ツベルクリン反応検査 (H7年5月31日～H8年5月31日生まれ及び4才未満の未接種児) 源氏物語講座	14:00～14:30 13:30～15:30	町 民 会 館 町 民 会 館
5(木)	基本健康診査(診察・相談日) (8月22日の検査を受けた者)	9:30～11:30	南吉井小体育館
6(金)	ツベルクリン反応判定、BCG接種	14:00～14:30	町 民 会 館
7(土)			
8(日)	重信町長・町議会議員選挙投票日 廃棄図書交換市 当番医 友愛内科・小児科	9:00～16:30	図 書 館 松山市水泥町 ☎976-6262
9(月)			
10(火)	不燃物回収日 基本健康診査(診察・相談日) (8月27日の検査を受けた者)	9:30～11:30	町 民 会 館
11(水)	基本健康診査(診察・相談日) (8月28日の検査を受けた者)	9:30～11:30	町 民 会 館
12(木)	行政心配ごと相談所 基本健康診査(検査日)(40才以上の住民)	13:00～15:00 9:30～12:30	町 民 会 館 町 民 会 館
13(金)	基本健康診査(検査日)(40才以上の住民)	9:30～12:30	町 民 会 館
14(土)	花いっぱい運動(パンジーポット移植)	9:00～	町 民 会 館
15(日)	移動図書館車運行(山之内・樋口・横河原方面) 第12回どてかばちカーニバル 当番医 くぼた内科	10:00～	重信川緑地公園 松山市北梅本町 ☎970-0011
16(月)	振替休日のためごみ収集休みます。 当番医 西本整形外科	重信町田窪	☎964-1611
17(火)	移動図書館車運行(志津川・八反地・田窪団地・西岡方面) ツベルクリン反応検査(再) (H7年5月31日～H8年5月31日生まれ及び4才未満の未接種児) 胃がん・大腸がん検診(20日まで) (40才以上の住民)	14:00～14:30 7:30～9:30	町 民 会 館 町 民 会 館
18(水)	源氏物語講座 1才6ヶ月児健康診査 (H7年1月・2月生まれの者)	13:30～15:30 13:30～14:30	町 民 会 館 町 民 会 館
19(木)	ツベルクリン反応判定、BCG接種(再)	14:00～14:30	町 民 会 館
20(金)	移動図書館車運行(田窪・堀池・牛瀬・牛瀬団地・上樋団地・播磨台団地方面) リハビリ教室	13:30～15:30	町 民 会 館
21(土)	松山大学マンドリン演奏会	19:30～	町 民 会 館
22(日)	重信中学校体育祭 移動図書館車運行(野田1丁目・新村・北野田・南野田方面) 廃棄図書交換市 当番医 増田整形外科	9:00～16:30	図 書 館 松山市南梅本町 ☎970-2020
23(月)	祝日のためごみ収集休みます。 当番医 辻井循環器科・内科・小児科	重信町田窪	☎964-0013
24(火)	胃がん・大腸がん検診 (40才以上の住民)	7:30～ 9:30	町 民 会 館
25(水)	不燃物回収日 移動図書館車運行(上村・下林方面) 乳児健康診査 (H7年11月及びH8年2月・5月生まれの者) 赤十字巡回健康講座	13:30～14:30 13:00～16:00	町 民 会 館 町 民 会 館
26(木)	心配ごと相談所 基本健康診査(診察・相談日) (9月12日の検査を受けた者)	13:00～15:00 9:30～11:30	町 民 会 館 町 民 会 館
27(金)	移動図書館車運行(上林方面) 基本健康診査(診察・相談日) (9月13日の検査を受けた者)	9:30～11:30	町 民 会 館
28(土)	粗大ごみ回収日		
29(日)	当番医 藤石病院	重信町志津川	☎964-1234
30(月)	国民健康保険税第3期納期限		

住 所	保 護 者	出 生 児	生 年 月 日
田 窪	三守芳昌	秀門	6・1
野之口	星山優志	美咲	6・3
志津川	佐伯康明	菜佑子	6・5
野之口	渡部雄策	日花里	6・8
樋口	相原茂樹	恵	6・11
樋口	磯金高広	愛	6・14
田窪	丹生谷齊	梨子	6・14
牛 渕	林田一久	拓也	6・17

お誕生おめでとう！

七月十日までの届出分

戸籍の窓

上牛	住	お悔やみ申し上げます
林 潤	所	
山内キクエ	氏 名	
84 83	年 令	
6・11	6・10	死亡の日

お悔やみ申し上げます

住所	保護者	出生児
牛 渚	加藤英雄	梨佐 <small>りさ</small>
志津川	後出一郎	玲 <small>れい</small>
志津川	峯高弘樹	祐希 <small>ゆうき</small>
志津川	白方裕司	聖合 <small>せいごう</small>
西 岡	向井徳隆	隆一郎 <small>りゅういちろう</small>
横 原	船田淳一	優果 <small>ゆうか</small>
牛 渚	北岡竜二	丈二郎 <small>ぢやうじろう</small>
西 岡	川合 潤	夏実 <small>なつみ</small>
		7 6 6 6 6 6 6 6
		2 27 26 26 24 24 22 19

住所	氏名	年令	死亡の日
田窪	近藤富子	90	6・11
横河原	田井ヤス子	89	6・12
田窪	玉乃井勇	68	6・14
上林	菅原ヤスヨ	92	6・16
下林	森ヤヨ子	84	6・18
野田丁目	今村アイエ	86	6・19
樋口	渡部都代一	79	6・28
横河原	安井ヤエ子	79	6・29
上林	森 信二	43	7・1
田窪	高須賀通一	70	7・2
志津川	宮田義行	82	7・3
山之内	渡部トシ子	67	7・4
野田丁目	葛原 明	57	7・6
見奈良	佐伯テル子	83	7・7
牛 渕	渡部満茂	86	7・8
志津川	武智成彬	83	7・9

