



庄報

# ひげのぶ

平成7年 12月 No.269

★  
クリスマス



上林小学校校庭

老人ホーム等利用案内 他…	2・3	税金	7	社会教育	12・13
海外研修報告	4	保健・ごみ	8・9	お知らせ	14
女性だより	5	ふるさと歴史散歩	10	かわら版	15
年金・老人医療	6	同和教育	11	戸籍・町民カレンダー	16

人の動き 11月1日現在 世帯数7,508(+18) 総人口22,050(+28) 男10,579(+9) 女11,471(+19)

# 平成8年4月オープン 老人ホーム 他 利用案内

現在北野田に建設中の特別養護老人ホームについて、その概要と利用できるサービスの内容をご案内いたします。

- 利用開始 平成八年四月  
(二月より問い合わせ申し込み受付)
- 建物の概要  
1階 在宅介護支援センター  
2階 特別養護老人ホーム  
(重介護型)  
デイサービスセンター  
3階 ケアハウス
- 設置主体 社会福祉法人「喜久寿」

○サービスを提供する主なスタッフ  
施設では、次のような職種の職員がさまざまなお世話をいたします。

- 寮 母 ↓ 利用者の日常生活に必要なお世話。
- 福祉相談員 ↓ 利用者や家族からの相談に応じたり、生活上のための支援。
- 看護婦 ↓ 健康管理についてのお世話。
- 理学療法士 ↓ 機能回復訓練(リハビリ)の指導。
- 栄養士 ↓ 食事等の栄養管理。

## 特別養護 老人ホーム

- 利用できる人  
おおむね65歳以上の方で、常時の介護が必要であり、自宅において適切なお世話を受けることが困難な方。
- サービスの内容  
常時の介護、食事、入浴などの日常生活の世話、レクリエーションや生活向上のための指導等。
- 費用  
利用者ご本人の前年中の所得(年金や恩給などの収入額)に応じて、費用の一部を本人負担金としてご負担いただきます。  
また、利用者と同居の家族の方に、課税額に応じて、費用の一部を扶養義務者負担金としてご負担していただきます。

○問い合わせ・申し込み先  
役場福祉課 ☎964-2001代



## ショートステイ (短期入所) 施設

ショートステイ施設は、おおむね65歳以上で身体が不自由な方や痴呆などによりお世話の必要な方をお預かりし、ご家族に代わってお世話をします。

- 利用できる人  
おおむね65歳以上の方で、ねたきりや痴呆などにより、ご自宅でのお世話が必要な方。
- 利用できるとき  
ご家族が介護者の病気やけが、冠婚葬祭、農繁期の多忙、介護疲れ、旅行などで一時的に介護ができない場合。
- 利用期間  
1回あたり7日以内、事情により14日まで期間延長できます。
- 送迎  
希望により、車椅子兼寝台車(リフトバス)にて送迎します。
- 費用 1日 2,120円  
(国の基準額改定があります。)
- 備考  
現在、ショートステイを希望の場合は、重信町が契約をしている既存の施設での利用ができますので、福祉課へお問い合わせ下さい。  
役場福祉課 ☎964-2001代

## 特別養護老人ホーム 位置図

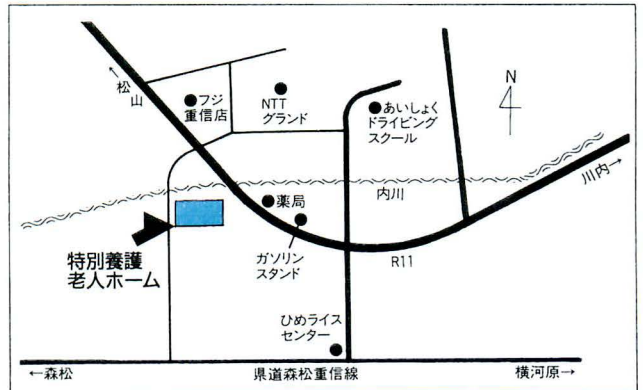

完成予想図



## 総合公園敷地造成

### 工事請負契約締結

## 議会だより(臨時会)

第七十九回重信町議会臨時会が十月二十五日に開会され、工事請負契約の議案一件を原案のとおり可決し、同日閉会しました。

八千五百四十九万円で安永土建株式会社と請負契約を締結することを可決しました。  
工事は、ゲートボール場や駐車場予定地の造成及び、よう壁、排水施設等の工事で、工期は平成八年三月二十五日までです。

○工事請負契約  
総合公園敷地造成工事を、

## ケアハウス

### ○利用できる人

おおむね60歳以上の方で、独立して生活するには不安がある方。また、ご夫婦だけで生活するには不安がある方で、家族の援助を受けることが困難な方。

### ○サービスの内容

生活相談、入浴、食事などのサービスの提供、緊急時の対応、趣味活動やレクリエーション等。

居室には、個人居室(18部屋)と、夫婦居室(6部屋)があります。

すべての居室に、専用の電話、風呂、ミニキッチン、エアコン(冷暖房機)が完備されています。

### ○費用

利用者ご本人の前年中の所得(年金や恩給などの収入額)に応じて、ご負担いただきます。

### ○問い合わせ・申し込み先

特別養護老人ホーム久万の里  
☎0892-21-1000

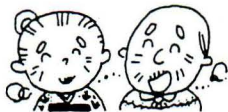

## 在宅介護 支援センター

在宅介護支援センターは、在宅介護についてのあらゆる相談に、年中無休、24時間体制でお答えします。

### ○利用できる人

在宅介護者、ひとり暮らしのお年寄り、高齢者世帯の方など。

### ○サービスの内容

- 介護についての相談(訪問による相談も行う予定です。)
- 介護用品の相談や紹介
- 福祉サービスを受けたい方の手続きの代行
- 福祉・保健・医療サービスが総合的に受けられるようにお世話します。

### ○業務開始

平成8年4月



## デイサービス センター (重介護型)

デイサービスセンターは、日帰りの介護サービスを提供します。

### ○利用できる人

重信町に住んでいるおおむね65歳以上の方で、ねたきりや痴呆のためにお世話の必要な方。

### ○サービスの内容

日帰りの介護サービスとして、送迎をはじめ、次のサービスを提供します。

- 入浴
- 給食
- 健康チェック
- 生活相談
- リハビリ(機能回復訓練)
- 家族介護者教室
- 送迎
- 訪問入浴
- 訪問給食(配食サービス)

利用回数は、月3~4回程度です。利用時間は、1日6時間程度です。ご家族が送迎される場合は、いつでも利用できます。

○費用 1回600円(予定)

### ○問い合わせ先

特別養護老人ホーム久万の里  
☎0892-21-1000

# 危険



- 町道牛淵上村線が優先道路
- 農道を走る車は、一時停止と左右確認
- 農道でのスピードはひかえめに

上村大橋南側交差点(町道牛淵上村線と農道別府上村線との交差点)で、死亡事故や、重傷の事故が多発しております。優先道路は町道(牛淵上村線)です。農道を走る車が一時停止と左右確認をすれば、事故は、防ぐことができます。一人一人が交通安全に対する意識を高め、事故を防ぎましょう。

## 魔の交差点

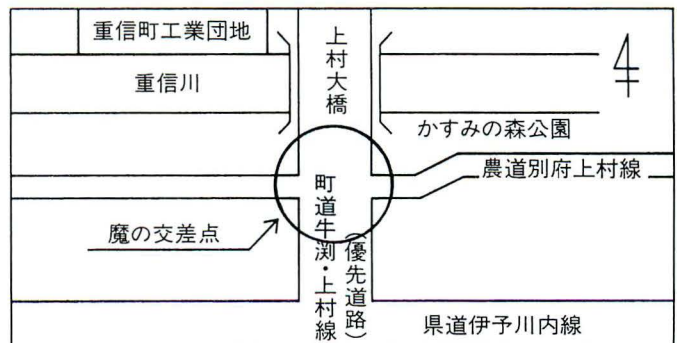
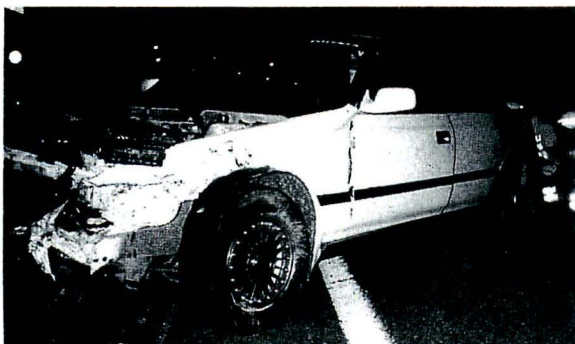

# 海外研修

## 夢の旅 ☆

三谷 裕子

重信町では、昨年度から、海外研修を通じて、国際的な視野と感覚を養ってもらおうと、町民の方を対象に海外研修事業を行っています。

今年度は、志津川の三谷裕子さんが、十月十七日から十日間、ヨーロッパへ環境・福祉・都市開発について、研修を受けてこられました。次に、その研修報告をご紹介します。

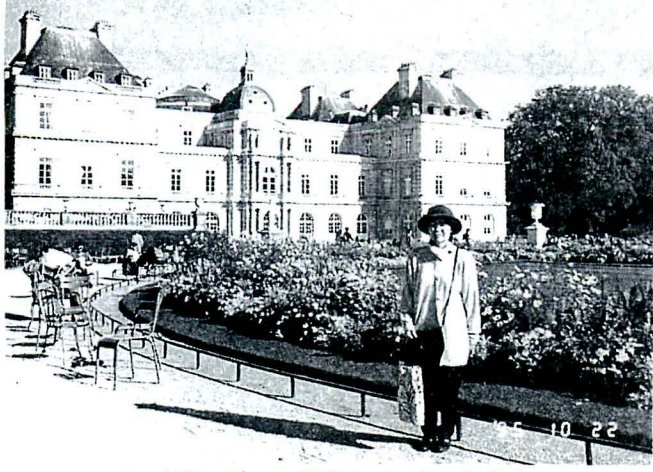

ルクサンブル宮殿をバックに(パリ)

出発二週間前から、私の心はグークで重かった。欧州総合行政調査団の名簿が配られてみると、県庁や市・町役場の課長さんの名前がずらりと並んでいたからである。十人全員が男。しかも五十才以上のいわゆるオジサンである。研修という大義名分の下、私にへばりついて離れない子供二人を振り捨て、家には寝に帰るだけの夫にしつぺ返しをする快感にワクワクしていたのが急にしぼんでしまった。女一人肩書なしの一町民の私。おそろおそろという感じで十月十七日より十日間の旅に出た。

チームズ河畔、ロンドン塔の隣のホテルがイギリスでの宿だ。団員の中の一人と夜のロンドン塔を見に行く。漱石曰く、人の血・人の肉・人の罪が結晶したという塔は、意外に背が低く平凡な建物である。

翌日は郊外のゴミ処理場を見学。日に一、二五〇トンの生ゴミを焼却するという施設は巨大で、焼却熱でタービン



イギリス、エドモントプラント(ゴミ処理施設)で研修

を回して発電し、電力会社に売って利益をあげているという話に感心したが、私には松山市南クリーンセンターの方が清潔でりっぱに思える。同行の愛知県廃棄物対策課長によると、焼却時の煙・灰の無害化処理は日本の方が数段上らしい。重信町も新焼却場建設を計画しているらしいが、小規模ながらも最先端の処理技術をとりにいれる予定と聞き安心した。

ベルベデーレ宮殿で(オーストリア)

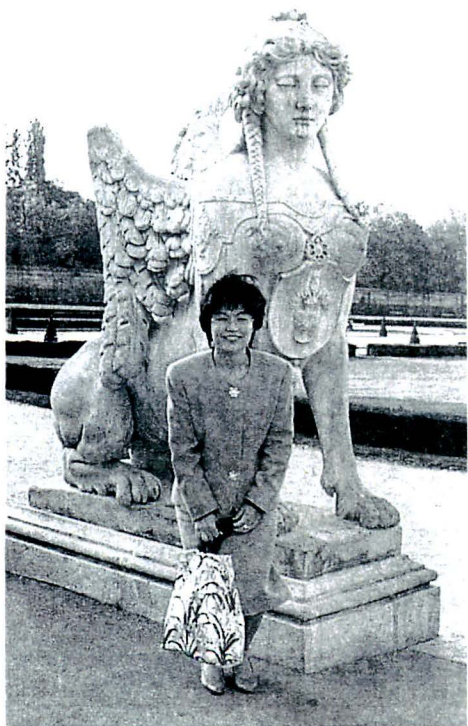

霧のない晴天のロンドンに落胆しつつも、食事の度に同行のオジサンたちと話がはずみ、オウム爆弾事件の日の都庁や全国うまいもの展に出店する岩手県観光課長の苦勞話などを聞き、官公庁勤めは親方日の丸の気楽な商売というイメージが誤りだと気付いた。

ウィーンでは高齢者福祉施設を訪ねた。世界中で老人人口が増え病院施設は満杯だ。町のまん中にあるこの施設はデイケアセンターを隣接し、ボランティアの手を借りながら市が老人を在宅のまま援助しようという試みがなされていた。たとえ一人になっても住み慣れた我家で暮らし続けたいという高齢者に公的機関が援助者をさしむけてくれるなら、どんなに心強いことだろう。ただ、主婦の無償ボランティアを頼りにした組織作りは不確定要素が多く、主婦の私としては賛成しかねた。

ウィーナコーヒーを飲み、ザツハトルテを食べ、夜九時を過ぎて美しく照明された店々のウィンドウをほろ酔い気分で見歩きながら、私はウィーンの町に魅了された。毎年研修同窓会をしようなどと話しながら、私は当初の憂鬱が消え、昼食後のわずかな時間に職場や家へ国際電話をするオジサンたちの背に「がんばる日本のお父さん」を見て、エールを贈りたくなった。帰国後、我夫に対する理解と同情が深まったのは言うまでもない。

食事のおいしさや建物の豪華さをめぐるだけでなく、他国同様の問題に悩みつつも一歩先に進む日本を再発見できたのは大きな収穫だった。

国際交流サロン

感謝祭料理に挑戦

「ウーン、いいにおい。」  
「どう？出来たみたい？」  
生まれて初めて目にする七面鳥がオープンの中でこんがりいい色に焼けています。

十一月十一日、重信中学

校の英語助講師のピーター・サーシーさん(アメリカ・オハイオ州出身)を講師に招き、感謝祭の時に作られる料理に挑戦しました。

いつものメンバーに、公募して来て下さったお客様にもご参加いただき、調理室はまあにぎやか。レシピを手渡され、何や



ら面倒くさそうと思っていたら、やはり男の先生、材料も分量とかなりワイルドな作り方だ思ったより簡単。日本語を流暢に話されるピーター先生の指導のもと、

手際よく(?)メインディッシュの七面鳥、パンプキンパイ、克蘭ベリーソース、ポテトグラタン、クリームオニオン、コンスープ、カナッペ、サラダ等々

…次々に料理が並べられました。

テーブルごとに、落葉と果物等で秋らしくセッティング。本場のおいしい料理を口にし、いろいろな話に花が咲きました。

愛媛大学医学部留学生のグレイさんにもご参加いただき、英会話があちこちで飛び交い耳から口から体ごと満足した一日でした。

女性塾



ミニバレーボール大会開催

「スポーツの秋」十月十五日、町トレーニングセンターにおいて、町内女性の親睦と、他の女性団体の連携をかねてミニバレーボール大会を開催しました。

四十数名の参加者があり、松下律子さんより、ネットの張り方、たたみ方を教わり、準備体操の後、ボールにふれました。ボールは大きくやわらかで初心者私達にも扱いやすく、ルールも思っていたよりも簡単でした。早速4チームに分かれ競技にうつり、名プレー、珍プレー

はもとより、床に落ちるボールを見合わせて大笑い。このようにして勝敗に関係なく二時間があつという間に過ぎ、参加者一同少し上手になったところで終了。少々名残り惜しく、「一年に一回といわず何回かプレーしたいね。」と話し合いながら、再会を楽しみに帰路につきました。親睦にスポーツは、ほんとうに

よいことがわかりました。このミニバレーボール大会の一日が女性にとっての生涯スポーツのきっかけとなることを心から願っています。

中央レディース学級

十一月十日、第六回講座として、愛媛県総合科学博物館と西山興隆寺の見学をいたしました。

貸切バスの中では女性会議事務局の土居先生が、桜三里の名前が付いた由来、県下最大の水力発電所である県立第三発電所の説明、湯谷口の中山川渓谷にある衝上断層の説明等々、私達学級生を飽きさせないようユーモアを交え、分かりやすくお話をしてくださいました。

西山興隆寺に着き、仁王門、六角堂、勅使門、本堂へと紅

文化講座開催

葉を見ながら登りましたが、学級生の足の早さには驚きました。有名な紅葉参道は、緑、茶、赤と三色の色どりが私たちの目を楽しませてくれました。

科学博物館では世界最大のプラネタリウムスクリーンの動きに、自分の椅子が廻っているような錯覚を感じました。展示コーナーや産業館の体験コーナーでは学級生が真剣に勉強している姿が見られました。多くの収穫があった一日でした。

(委員長 安永カヤ子)



## 国民年金の加入者の種別は3種類



### 第3号被保険者

第2号被保険者(サラリーマン)の被扶養配偶者の方



### 第2号被保険者

職場の年金制度(厚生年金または共済組合)に加入している方



### 第1号被保険者

自営業者とその配偶者の方、20歳以上の学生も含まれます

# 年金

忘れていませんか?  
国民年金加入手続



国民年金は、二十歳から(学生を含む)六十歳までのすべての方が加入し、「年をとったとき」だけでなく、「万一、交通事故などで障害者になったとき」にも基礎年金が受けられます。自分自身の年金を守るため、二十歳になったら必ず国民年金に加入しましょう。(既に就職し、職場の年金制度(厚生年金、共済組合)に加入している方は除きます。)

①加入の手続き  
住民登録をしている市町村役場で、加入の手続きをして下さい。

②保険料の納め方  
月額一万一千七百円、町役場や納税組合から送付される納付書で納めて下さい。また、口座からの振替制度もあります。

③保険料の免除  
保険料を納めることが困難なときは、「免除制度」があります。問い合わせ先  
役場町民課

☎九六四一二〇〇一(代)

## 老人医療費の動向

年度 (平成)	給付者数 (人)	総医療費		1人当たり 医療費
		件数	金額(円)	金額(円)
2年	1,789	23,405	1,073,664,413	600,148
4年	2,023	27,126	1,336,426,762	660,616
6年	2,257	35,829	1,783,330,588	790,133

老人医療費とは、七十歳(一定の障害がある場合は六十五歳)以上のお年寄りにかかる医療費です。この老人医療費は、国、県、町及び各医療保険間の助け合いによってまかなわれています。

高齢者の医療費は、若年被保険者の医療費の数倍もかか

## 自分で気を付け 健康な毎日を

るといふ状況ですから、高齢化社会の進展によって医療費の総量がふえていくことは避けられません。

重信町でも、高齢者人口の増加や医療技術の高度化などに伴い、医療費は年々増加しています。(別表のとおり)

高齢を迎えるみなさん一人一人が自分の健康づくりに注意して、健康ですこやかな毎日を過ごしましょう。

## 健康生活10か条

- 1 減塩食を心がけて、高血圧予防。
- 2 骨粗しょう症予防のために、カルシウム摂取を。
- 3 低栄養と栄養のアンバランスには気をつけて。
- 4 酒・たばこは、健康を考えてから。
- 5 閉じこもりをなくし、戸外に出てつとめて歩く。
- 6 家庭・社会参加で、自分の役割をもつ。
- 7 足にあった靴をはき、衣類・からだは清潔に。
- 8 整理・整頓を心がけ、事故防止を。
- 9 歯・歯ぐきは清潔に保つ。
- 10 十分な睡眠で、心身のフレッシュを。

## 国民健康保険

未加入の方は  
早急に参加手続を!

重信町に住民登録をしている方で、職場等の健康保険加入者や生活保護受給者以外は、国民健康保険に加入しなければなりません。これは「国民皆保険」に基づく強制加入制度によるものです。そのため、加入の届け出が遅れていると資格がそ及適用されるため、保険料もさかのぼって納めなければなりません。該当される方は、早急に参加手続をして下さい。

また、国民健康保険は加入されている方の保険税によって運営をしています。保険税の滞納が続くと医療費の支払いに支障を来すだけでなく、加入者の公平性を欠くことにもなります。滞納されている方は、早急に納付相談等されることをお勧めします。

お問い合わせは、  
○加入手続きについて  
町民課国保係へ。  
○保険税について  
税務課国保係へ。



# たくさんとろうね カルシウム



問い合わせ、申し込み先  
保健婦直通電話

または  
☎九六四一四一七〇

☎九六四一三〇〇一(代)  
内線三一・三一二



## 健康づくり料理講習会

現代の日本人の食生活の中で、唯一不足している栄養素はカルシウムです。カルシウムは、骨や歯を作り、精神のイライラをおさえたりするという役割をもっています。

今以上に、日常の中で気を付けてとりたいカルシウムと、その不足によって起こってくる「骨粗しょう症」について一緒に勉強してみませんか。男女問わず誰でも参加できます。お気軽にご参加下さい。申し込み先 地区衛生委員または保健婦まで

月 日	場 所	時 間	準備物	内 容	担当
平成8年2月7日(水)	八反地公民館	午前10時～ 12時30分	エプロン タッパー タオル 筆記用具 運動のできる 服装	1. 骨粗しょう症についての理解 ①原因、症状、治療と予防 ②運動のすすめ 2. カルシウム強化のための作戦 ①カルシウムの多く含まれている食品・調理法 ②カルシウム強化献立(調理と試食)	栄養士 保健婦
3月6日(水)	上村公民館				

## 病氣別健康教室

今回のテーマは、より内容を充実して「肥満と骨粗しょう症」について、学習します。前年度参加者の体験学習により、

- ① 減量成功の秘訣
  - ② 骨強化のための食事と運動
  - ③ 話題のダンベル体操で本当に減量はできるのか？
- 等、生の声を聞いて、参加者と共に楽しんで体験学習をしていきます。

前年度も、多くの方にご参加いただきました。今回も、より多くの方のご参加をお待ちしております。

**対象者** 肥満と骨粗しょう症が気になる町内在住の方  
**参加費** 無料

**開催場所** 町民会館  
**内容** 七回コース

**日程** 平成八年二・三月  
① 詳細は、申し込み者に対し直接発送します。

② 必ず事前に、申し込んでください。

③ 定員になり次第しめ切らせていただきます。(定員五十名)

## おとしより

### 健康相談室

「おとしより」とその家族を対象に、心と身体の個別健康相談

**時間** 午後二時～四時

**場所** 役場保健婦室

**料金** 無料

**日程** 十二月四日(月)・十八日(月)

一月八日(月)・二十六日(月)

※要予約・事前の申し込みが必要

(役場福祉課保健婦  
☎九六四一四一七〇)

## リハビリ教室

**対象** 病氣等で日常生活に支障をきたしている方

**時間** 午後一時三十分～三時三十分

**場所** 町民会館

**料金** 無料

**日程** 十二月四日(月)・十五日(金)  
一月八日(月)・二十六日(金)





# 賢い消費者になりましょう

いよいよ12月、大掃除や、年末大売出しの時期になりました。この時期は、つい「安いから買っておこう」、「じゃまだから捨ててしまおう」ということになりがちです。捨てる前に、買う前にちょっと考えて、なるべくごみの出ないようにしましょう。

1. 物は人の間を行き来します。あげる、もらう、貸す、借りる、売る、買う、交換するなど、あらゆる方法を有効に使い、物を生かしましょう。
2. 値段や広告に惑わされないよう、よく目や頭で判断して買いましょう。
3. 使い捨て商品はなるべく買わないようにしましょう。
4. 欲しいと思う物と必要なものは違います。必要な物だけを買きましょう。
5. 簡易包装を申し出ましょう。

## 粗大ごみ

12月28日(木)

正午までに  
指定場所に  
出して下さい。

※次回は2月28日

年末年始の  
ごみ収集・し尿くみ取りは  
12月31日(日)から  
1月 3日(水)まで  
休みます。

### ごみ収集

十二月三十一日から一月三日までの四日間は、各家庭で  
ごみを保管して下さい。

### し尿くみ取り

十二月は、通常の日程より  
早目にくみ取りを行い、二十  
五日で終わります。残りの五  
日間、特にくみ取りを要する  
ところをします。  
一月は、通常の日程より遅  
れますが、末日までには完了  
する予定です。

## 民生・児童委員さんが変わりました！

大字	氏名	住所	電話番号	担当地区	大字	氏名	住所	電話番号	担当地区
山之内	杉原 孝	山之内2692	964-5222	旧山之内校区	田 窪	高須賀トシエ	田 窪1337	964-3658	上・南地区
	高橋 博	" 311	964-8965	旧北吉井校区		戒能 光昭	牛 淵1471	964-2297	堀池地区
樋 口	渡部 清	樋 口242	964-6761	上地区	牛 淵	大西 忠良	" 695	964-8674	本郷地区
	水田 悦子	" 837	964-6086	下地区		渡部 一匡	" 1937-1	964-2564	牛淵団地1~29棟・国道~鉄道間
横河原	菊地 三幸	横河原930-10	964-9343	鉄道より東で伊子銀より北地区	南野田	八木 里美	" 773	964-8665	牛淵団地30~40棟
	八木 通隆	" 185-22	964-2118	鉄道より東で伊子銀より南地区		向井 祐子	" 1823-14	964-9252	播磨台・上樋・鉄道より北地区
	氏家 武雄	" 184	964-2626	鉄道より西地区		八塚 健造	南野田589	964-9931	南野田全地区
志津川	露口 栄子	志津川634	964-2432	北地区	北野田	岡田 利雄	北野田144	964-0101	本郷地区・北野台団地
	近藤 宏	" 1303-27	964-0592	南地区(志津川団地・愛大官舎)		相原 英昭	" 833-2	964-3293	新村地区
	久保 道夫	" 1766	964-9968	八反地地区	上 林	菅野 幸子	上 林甲1902	964-9179	上地区
西 岡	渡部ムツ子	西 岡225	964-6364	町道田窪西岡線より東地区	下 林	森 カホル	" 甲2680	964-3575	下地区
	奥村 駿策	" 1340-2	964-6292	町道田窪西岡線より西地区		門田 郁夫	下 林甲392	964-3111	上地区
見奈良	桑名 高文	見奈良801-3	964-2987	県道より北地区	上 村	竹村 義一	" 甲2862	964-2732	下地区
	池川 治子	" 448	964-3726	県道より南地区		石丸 要	上 村甲660-2	964-3217	上村全地区
田 窪	山本 都	田 窪1510-7	964-2853	鉄道より北で田窪団地の東側	主 児 委 員	露口 良子	志津川1525	964-6479	重信町全地区
	真鍋 幸子	" 1954-33	964-3398	田窪団地		河野 愛子	下 林甲2389	964-2742	重信町全地区
	渡部 良蔵	" 1550	964-8052	中・北地区					

# ふるさと 歴史散歩

## 古城を楽しむ歩く

今年、町内八個所の古城（花山城・衣掛城・吉山城・岩伽羅城・麓城・鳥ヶ嶽城・庄司城・三嶽城）を紹介してきました。

これらの城は、古く南北朝の動乱を経て、郡雄割拠の室町時代に幾度かの興亡をくり返した祖先のドラマが深く刻み込まれた跡です。

「国破れて山河あり、城春にして草木深し」。遠い昔のこととて城の姿は、ほとんど失われていますが、わずかに土地に残された痕跡が、私達に何かを語りかけているように思われます。

城跡を訪ね、この城が辿った歴史を自分勝手に想像しながら、ロマンを追うことも、また楽しいものです。

古城を訪ねる時は誰でも、書物やパンフレットなどで城の歴史などについて、予備知

識を持ち、城への経路などを調べるのが普通ですが、大切なことは、城周辺に住む古老の方々や郷土史を研究されている方に話を聞き、特に山麓集落の地名（小字やホノギ）について調べることです。

それは、室町時代には一般的に、平時は山麓平地部の居館（根小屋）で生活し、戦時に山の城に詰めて戦う。いうなれば詰の城と平時の居館の二つがセット（根小屋城郭）となっていたからです。山麓集落の地名（例：堀の内・館・屋形・土居・土居の内・殿屋敷・馬場・市場・鍛じ屋敷・的場：など）を知ることで、城と居館の全体的な関係がわかり、視野が広がります。大きくなると一層興味がわいてくるからです。

次に、地形の変化をよく観察するということです。

当時は、天険の山峰を利用した山城ですので、道は例外を除き、ほとんど尾根上を走っており、登りはじめて城に近くなります。坂道が急に落ち、くぼみとなっている所に出来る場合があります。これは、敵の侵入を防ぐために道を遮断した堀切という防

御機構の跡とみることができません。堀切は、一条ではなく数条つくられるのが普通です。頂上近くでは、傾斜が急となり階段状の道を登りきると、平らな所にでます。こうした削平地が二段、三段とあっていますが、これらを郭とい

います。戦時に武士団の居所となるところで、かつては、ここで激しい戦いが行われた場所です。郭の周囲を土で高くしてある場合がありますが、これは防壁で土塁といえます。また、郭の中に井戸を構えていた跡が残っている城もあります。

当時、山城には小さく簡単な建物があり、最も高い所には櫓が建ち、郭の周囲には柵が組まれていたようですが、今ではこれらの片鱗すらみることができません。

こうして、地形の変化を判断しながら、堀切が何条、郭が幾つ、土塁や井戸の位置・大きさなどを地図に書き、城の構造（縄張）を考え、勢力や城主などに想いを巡らせるのも楽しい古城歩きの一つです。

重信史談会 和田章

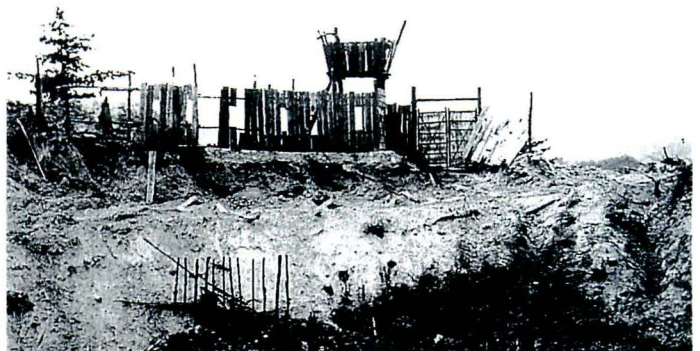

四五迫城予想復元(広島県)



※シリーズで掲載した「ふるさと歴史散歩」は今回で終了いたします。来月からの新しい企画にご期待下さい。

## 歴史民俗資料館だより

### 埋蔵文化財

#### 発掘調査員(男性)

#### 募集

重信町教育委員会では、下林伽藍地区の埋蔵文化財発掘調査員(男性)の募集をしています。

#### 作業場所

下林伽藍(がろ) 県道美川松山線拝志郵便局の右上手作業内容

手ぐわなどを使って表土を削り取る作業。

#### 作業日等

三月十五日までの月曜日  
金曜日・午前八時三十分  
午後五時。

(ただし祝日と雨天時は休み。)

#### 賃金

日額六千円

#### 保険

労災保険は雇用側で加入  
根気と健康が基本です。

#### 申し込み方法

歴史民俗資料館に申し込み書があります。

#### 問い合わせ先

☎九六四一―一五〇〇  
内線五〇三

## 登ったことがありませんね

## 石鎚山



石鎚山は、古くは「万葉集」に「伊予の高嶺」とうたわれた西日本最高の山であります。以前は面河溪谷から登るか、西条の西の谷から成就社を経て登るルートが一般的でしたが、スカイライン・ロープウェイができて誰でも気楽に登れる山になりました。

皆さん方も、一度や二度は登ったことがあるでしょう。

また、六月三十日から七月十一日にかけての夏のお祭りには、「お山開き」として数万人の人が登山します。

その中でも、石鎚神社口之宮の「智・仁・勇」を象徴する三体の神像が、信者たちによって中宮の成就社を経て弥山の頂上社へ向かう七月一日が祭りの最高潮として有名です。

さて、誰でも登れる山とは言いますが、この七月一日は

女性は成就社から上へは登ることは禁じられています。

登れないどころか、頂上の山小屋で働いている女性も、その日は成就社まで降りてこなければなりません。

「女人禁制」は、石鎚山でも例外ではないのです。

男女は平等であるとする憲法が制定されて四十年以上も

法が制定されて四十年以上も

「浄な者」は入れないことにしていました。

このことを「結界」と呼んでいました。

明治五年、政府は「神社仏閣ノ地ニテ女人結界ノ場所ハ自今廃止候、登山参詣等勝手ノ事」という布告を出しました。

だが、「女人禁制」は単なる布告や法律によって改められないほど根の深いものでした。

では、「女人禁制」の理由、女性の何が「穢れている」というのでしょうか。



たち、今では常識とさ

れている現在でも、女性は土俵に上れない、トンネルに入れないなどの事実があります。

わが国は、近代に入るまで、各地の山や神社、寺院で女性の立ち入りを禁止してきたところが多く、その理由はいずれも「女性は穢れている」と

決めつけ、「清浄な地」には不

浄な者」は入れないことにして

産の際の血と生理の血を指し、すべての女性が不浄のため地獄へ落ちるという考え方がつくりだされました。

このような女性への不浄観が宗教と結びつき、神社の祭礼や神事、仏教の行事、修行などの場から女性を排除し、男尊女卑の思想を支えてきたと言われています。

「山」に関する「女人禁制」も、その中で定着したと考えられています。

人権教育や同和教育が広く取り組まれて今日、このような「女人禁制」を「差別」ととらえ、根拠のない「悪しき慣習」や「悪しき伝統」を改める努力が大切です。

私たちは、「女人禁制」に見られる女性べつ視の考え方を、「宗教的なことだから」とか「昔からのしきたりだから」と見逃していることはありませんか。

「女人禁制」は、「女人禁制」される女性と、「女人禁制」を認める男性の問題としてとらえるのではなく、女性を「人間」として平等に認めようとし、男性の問題として考えることが必要ではないでしょうか。

重信町社会福祉協議会に次の方から金一封を寄付下さいました。

安井 務さん (牛 淵)

向島 正則さん (横河原)

山中チカエさん (横河原)

関 禮三さん (志津川)

窪田 彰宗さん (下 林)

萬家 松好さん (志津川)

宮内 芳美さん (見奈良)

篤志寄附

## 社会福祉協議会より

重信町社会福祉協議会は、

地域福祉の増進を目的として

設立された社会福祉法人で、

ホームヘルパーの派遣や寝たきり老人への紙おむつの支給等の事業を行っています。

全戸会員制は、一世帯につき年会費二百円を納めていただき、社会福祉協議会の会員として、各事業にご協力いただくものです。皆さんから寄せられた会費は、地域福祉の増進、高齢者福祉等の増進に充てられます。

この全戸会員制は、歳末たすけあい運動と同時に実施いたしますので、ご協力いただきますようお願い申し上げます。

重信町社会福祉協議会に次の方から金一封を寄付下さいました。

安井 務さん (牛 淵)

向島 正則さん (横河原)

山中チカエさん (横河原)

関 禮三さん (志津川)

窪田 彰宗さん (下 林)

萬家 松好さん (志津川)

宮内 芳美さん (見奈良)



## 第31回 文化祭開催

11/3~11/5



多くの人でにぎわった  
三日間でした



## 文芸大会入選作品

### 俳句 特選(席題句)

言ふ事の山程ありて案山子立つ 岩田 淑子  
水澄みにけり言ひ置かむ事一つ 露口 千歳  
結婚記念日新米の炊き上がる 和泉キシ子

### 短歌 特選

隻腕の夫を支へて米作り 藤田 清子  
牛飼ひ山に生きて五十年過ぐ 弓立 清美  
み社の森より五位鷲の声聞え 中原 脩子  
古里の夜を母と語りき 佐伯 香  
いわし雲青空にひろがり夫も吾も 高須賀京子  
百足競争に勝を競ひぬ 野口三代子  
戦争とは悲惨で無意味なものだよと 越智 貞子  
幼き子等に語り継ぎたし 玉井しげり  
炎天に流れ止まりし川原に 岩間 一虫  
夏草茂り日がな虫鳴く

### 川柳 特選

「ジャンプ」  
ジャンプするための力を貯める辞書 野口三代子  
「昔」  
恋一途そんな昔もあったつけ 越智 貞子  
「やんわり」  
切り札を持ってやんわり攻めてみる 玉井しげり  
「惚れる」  
今もってどこに惚れたか分からない 岩間 一虫

## 演奏会 雑感

愛媛大学交響楽団指揮者 宮崎龍彦

我が後輩たち、愛媛大学交響楽団とともに、初めて重信町で演奏会を開かせていただきました。当日は重信町文化祭の最終日とあって、会場周辺はにぎわい、お天気にも恵まれました。多くの方々に御来聴いただけたことを非常に嬉ばしく思います。会場がやや小振りであったことも、かえって客席とステージ上との一体感を高めてくれたようで、演奏の側も非常に楽しいひとときを過ごすことができました。そして、幼稚園児からお年寄りまで幅広い客層であったにも関わらず、演奏中には物音一つしないという、重信の聴衆のレベルの高さにはもう、驚くやら、感心するやら。今回は初めてという事もあり、対象とするお客様の層を限定せず、比較的耳慣れた曲を選びました。これがきいてか、アンケートの結果を見ても、みなさんに楽しんでいただけよう、また次回もという温かいご意見もいただきました。演奏会の成功を喜ぶと

町民会館大ホールにて演奏



もに、再びこのような機会に恵まれればとも考えています。演奏した学生たちも必死の思いで練習していたようです。彼らにとって依頼演奏の持つ意味は、新しい聴衆を増やすきっかけとして、計り知れず大きなものがあります。最後になりましたが、演奏会の企画、運営に東奔西走してくださった教育委員会の皆様、そして、手弁当で演奏会実施のお手伝いをいただいた重信町文化協会の皆様に、心からお礼申し上げます。



### 戸籍手数料改定

戸籍手数料令の一部が改定されることになり、平成八年一月一日から戸籍謄本等の交付手数料が変わります。主な改定内容は次のとおりです。

### 主な戸籍手数料改定内容

種 類	改定額(円)	現 行(円)
戸籍の謄・抄本 1通	450	400
除籍の謄・抄本 1通	750	700
戸籍の記載事項証明 1件	350	300
除籍の記載事項証明 1件	450	400
届書の受理等の証明 1通	350	300

### 町営住宅入居者募集

町営住宅の入居者を募集しています。  
樋口団地(一種)一戸  
見奈良団地(二種)一戸  
○入居資格  
町内に在住または勤務場所のある方  
現に同居し、または同居しようとする親族がある方  
他、所得制限等あります。  
○申し込み受付場所・問い合わせ先  
役場町民課 ☎九六四一二〇〇一

### 郵便局よりお願い

十二月十五日から年賀状の受付が開始されます。元旦に年賀状をお届けするために、二十五日までにお出し下さい。  
十二月二十五日までに年賀状(五十枚以上)を差し出していただいたお客様に、抽選で珊瑚のネックレスをプレゼント! 詳しくは、お近くの郵便局まで  
迷子の年賀状をなくすために、あて名の完全記載にご協力を!  
特に小さいお子様が差し出される年賀状については、ご両親において郵便番号の記載、あて名の添え書き等していただきますよう、ご協力をお願いします。

### 恒例 刑務作業製品 展示即売会

日時 十二月十日(日)  
午前九時〜午後三時  
場所 松山刑務所  
重信町大字見奈良一二四三一二  
☎九六四一三三五五  
即売品 各種タンス・食器棚等木工家具、籐製品、紳士靴、漆器類、石鹼、味噌、醤油、その他小物類等多数  
その他 餅つき、輪投げ、バザー等の楽しい模擬店も同時開催いたします。

**年末年始 ゆっくり ゆったり ゆとりの運転**  
7年12月21日〜平成8年1月10日

1. 高齢者の交通事故防止
2. シートベルト着用の徹底
3. 飲酒運転等無謀運転の追放

### 平成七年度 自衛隊生徒募集

※給与、手当を支給されながら、一般の高校卒業資格と専門技術が取得できます。  
受付期間 平成七年十一月一日〜平成八年一月四日  
応募資格 中学校卒業または卒業見込みの方で、平成八年四月一日において十五歳以上十七歳未満の日本国籍を有する男子  
試験日 一次 平成八年一月六日(土)・二次 平成八年一月二十五日(木)〜二十八日(日)の間の指定する一日  
入 隊 平成八年三月下旬  
※詳しくは、自衛隊松山募集案内所(☎九四七二二〇四〇)、または、役場総務課へお問い合わせ下さい。

**12月は「ふぐ中毒防止月間」です**

今年もふぐ料理の季節がやってきました。刺し身はもちろん、鍋やカラアゲ等どれも大変に美味しいですね。しかし、ふぐには「テトロドトキシン」という猛毒が含まれており、その調理には、専門の知識と高度な技術が必要です。

### 人生を豊かにするお笑い招待席

講師 落語家 三遊亭とん馬師匠  
演題は聞いてのお楽しみ!  
とき 平成八年1月10日(水) 午後7時30分〜9時  
ところ 重信町商工会館  
お電話で商工会(☎964-1254)まで1月8日(月)までにお申し込み下さい。  
主催 重信町商工会青年部・婦人部  
後援 重信町商工会

### スキー愛好会員募集

日程 平成八年1月26日(金)23時〜28日(日)22時  
行き先 大山国際スキー場  
会 費 大人25,000円 子供22,000円  
(2朝食1夕食つき)  
詳しくは  
事務局 町民会館社会教育課 渡部まで  
☎964-1500(代)

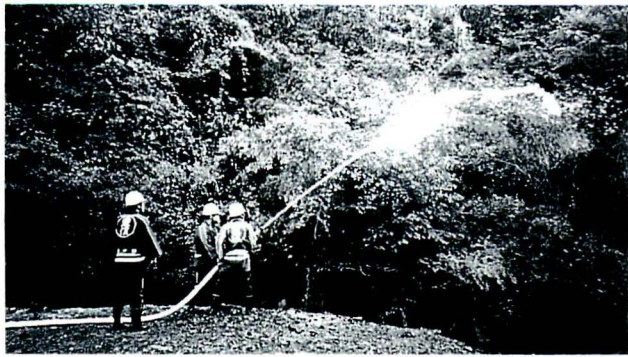

### 秋季消防訓練

十一月十二日、朝七時から重信町消防団と東温消防署による秋季訓練が、山之内で開催されました。この訓練は、山林火災等の火災現場付近に消火用水の確保が困難な時のことを想定し、ポンプ車等により水の中継をし、火災の消火活動を行うという訓練です。

皆様には早朝から団員召集サイレン等でお騒がせしましたが、この様な主旨をご理解いただき、今後の消防団活動にご協力をお願いします。

十一月七日、町民会館において、重信町高齢ドライバー交通安全大会が開催されました。この大会では、近年急速に進む高齢化社会の中で、ますます増加するお年寄りの交通事故の防止が呼びかけられました。

今まで高齢運転者は、被害者になるケースが多かったのですが、最近の傾向としては、運動能力や身体的機能の低下により、加害者になるケースが年々増えてきています。

高齢運転者は、安全でありたいと思う気持ちが強く、自分

### 高齢ドライバー交通安全大会

コントロールできるという特性と、豊富な経験をもっていうのですから、それらを活かして、安全運転をすまように心がけましょう。

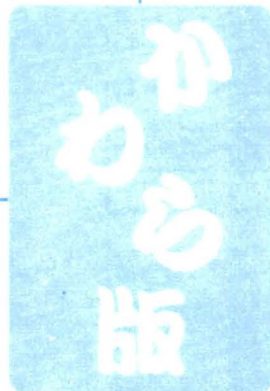

### スカウト募集中!

ボーイスカウトは、世界中で受け継がれている社会教育の原点です。

- キャンプやパーティなどイベントがいっぱいあります。

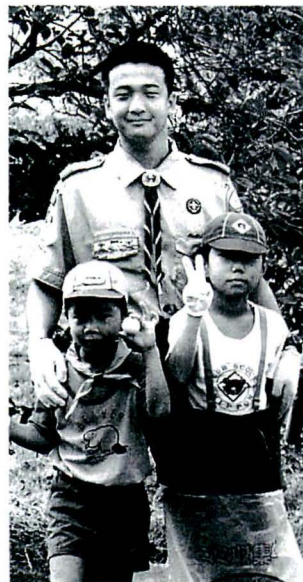

- 奉仕活動で、人の役に立つことの大切さを学びます。
- 国際交流の輪を広げ、国際性を養う絶好のチャンスです。温泉第1団からシニア隊の森正慶君が夏休みアメリカサクラメント市へボーイスカウト派遣隊の一員として活躍してきました。

● ボーイスカウト女子部も同時募集中!

申し込み先

ボーイスカウト温泉第1団  
寺田三止夫 ☎976-8105  
渡部たか子 ☎964-3918



### 本物のお金でお買い物

「これをください。」  
「はい、10円です。」  
「ありがとうございます。」

十一月十七日、重信幼稚園で本物のお金を使ったお買い物ごっこが行われました。

これは、主に子供達にお金の大切さを教えるため、PTAバザーの一環として、毎年行われています。

子供達は、思い思いにお母さん達が作ったおもちゃ等、お目当ての物を選び、買い物をする楽しさを味わいました。

PTAのバザーも盛況で、親子でおでん、おにぎりを食べ、楽しい一日を過ごしました。

### あかえんびつ

今年も残りわずか一ヶ月となりました。

これからの時期、何かとお酒を飲む機会が多いと思います。お酒は「百薬の長」と言われるように、適度のお酒はストレスを解消させるとともに、血管のそうじをしてくれる善玉コレステロールを増やす効果があるそうです。

でも、実際はつい飲み過ぎてしまい、薬どころか逆に毒になることの方が多いみたいですね。

「わかつちやいるけど、やめられない。」…ですよね。

でも、何はともあれ、体が資本、上手に飲んで大事な体をこわさないようにして下さい。(そんな飲み方があるなら教えてくれたらどう? そうですね、はい)

皆さま、どうぞよい年末年始をお迎え下さい。

### 表紙写真

上林の地域おこしグループ力作のクリスマスツリー。写真は去年のものですが、今年も月中旬から約一ヶ月飾られる予定です。

# 町民カレンダー 1月号

日(曜)	行事名	時間	場所
1(月)	当番医 辻井循環器科・内科・小児科	重信町田窪	☎964-0013
2(火)	当番医 八木耳鼻咽喉科・皮膚科	重信町牛淵	☎964-5400
3(水)	当番医 藤石病院	重信町志津川	☎964-1234
4(木)	官庁仕事始め		
5(金)			
6(土)			
7(日)	当番医 西村内科	重信町志津川	☎964-2461
8(月)	小・中学校第3学期始業式		
	リハビリ教室	13:30~15:30	町民会館
	おとしより健康相談室(要予約)	14:00~16:00	役場保健婦室
9(火)			
10(水)	不燃物回収日		
	町立幼稚園第3学期始業式		
	1才6ヶ月児健康診査 (H6年5月・6月生まれのもの)	13:30~14:30	町民会館
11(木)	行政心配ごと相談所	13:00~15:00	役場2階第1会議室
12(金)			
13(土)			
14(日)	廃棄図書交換市	9:00~	図書館
	当番医 国立療養所愛媛病院	重信町横河原	☎964-2411
15(月)	祝日のためごみ収集休みます。18日(木)に出して下さい。		
	当番医 泉内科	川内町南方	☎966-2226
	成人式	開式9:30~	
16(火)			
17(水)			
18(木)	乳児健康診査 (H7年3月・6月・9月生まれのもの)	13:30~14:30	町民会館
19(金)	町文化協会講演会 小沼大八「こころとからだ」	19:30~	町民会館
20(土)			
21(日)	当番医 北上靖博整形外科	松山市平井町	☎975-3753
22(月)	健康相談(各地区)24日(木)まで		
23(火)	愛媛県読書活動研究地区集会	10:00~15:00	町民会館
24(水)			
25(木)	心配ごと相談所	13:00~15:00	役場2階第1会議室
	不燃物回収日		
26(金)	中央家庭教育学級	9:30~11:30	町民会館
	リハビリ教室	13:30~15:30	町民会館
27(土)			
28(日)	廃棄図書交換市	9:00~	図書館
	当番医 中川病院	松山市南梅本町	☎976-7811
29(月)	おとしより健康相談室(要予約)	14:00~16:00	役場保健婦室
30(火)			
31(水)	町県民税第4期・国民健康保険税第7期納税期限		

役場は毎週土曜日、閉庁しています。

## 戸籍の窓

十一月十日までの届出分  
お誕生おめでとう!

住所	保護者	出生児	生年月日
志津川 小野裕司	小野裕司	・	10 9
樋口 小川光明	小川光明	・	10 9
田窪 井関貞文	井関貞文	・	10 2
上林 森幸夫	森幸夫	・	10 3
北野 伊藤保史	伊藤保史	・	10 7
樋口 高原弘一	高原弘一	・	10 10
西岡 渡邊紀人	渡邊紀人	・	10 11
志津川 山中研二	山中研二	・	10 11
上村 野首泰志	野首泰志	・	11 11

住所	保護者	出生児	生年月日
田窪 高橋一弘	高橋一弘	・	10 10
北野 尾崎彰	尾崎彰	・	10 15
北野 樽古彰	樽古彰	・	10 17
牛淵 野本琢也	野本琢也	・	10 20
見奈良 安平清	安平清	・	10 23
牛淵 大下裕典	大下裕典	・	10 24
西岡 村上博基	村上博基	・	10 24
南野 三好賢	三好賢	・	10 27
北野 渡部浩三	渡部浩三	・	10 29



住所	氏名	年齢	死亡の日
西岡 青柳幸一	青柳幸一	79	10 10
北野 葛原チヨカ	葛原チヨカ	64	10 14
横河原 戒能裕江	戒能裕江	29	10 16
見奈良 濱田光政	濱田光政	72	10 26
下林 越智カメヨ	越智カメヨ	91	10 27
樋口 橋本稔	橋本稔	53	10 28
上村 小池重幸	小池重幸	85	10 30
南野 野首友雄	野首友雄	78	11 3
南野 宮崎勝年	宮崎勝年	46	11 4
南野 大北幹	大北幹	92	11 4
南野 伊須勝信	伊須勝信	86	11 6
牛淵 織田國嗣	織田國嗣	67	11 8

お悔やみ申し上げます

## 歳末たすけあい運動

今年も皆様のご協力をお願いいたします。

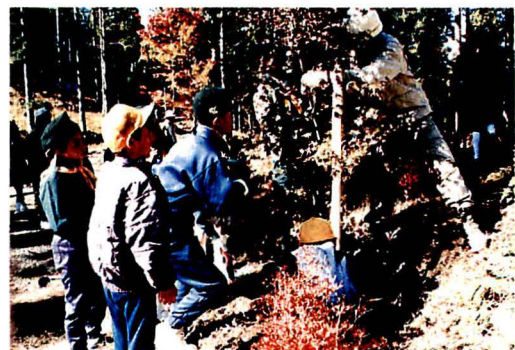

緑の少年隊  
上林森林公園に植樹