

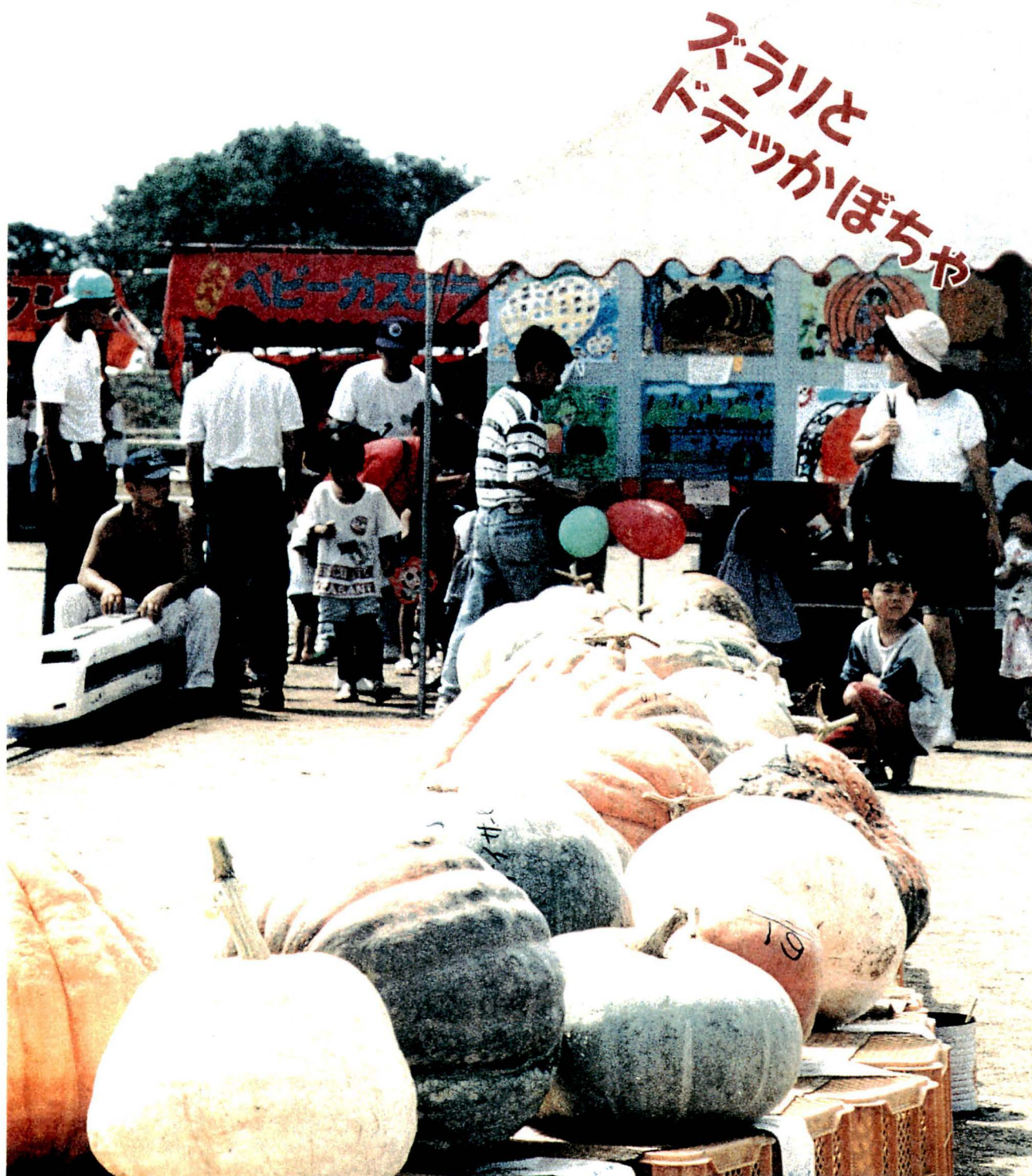

広報

しげのぶ

平成7年 10月 No.267



中学生海外研修報告……………2	国保記念講演・年金……………7	社会教育(文化祭日程)……12・13
保留地処分……………3	保健・女性だより……………8・9	どてかぼちゃカーニバル……14
認定農業者制度 他……………4・5	ふるさと歴史散歩……………10	かわら版……………15
税金……………6	同和教育……………11	戸籍・町民カレンダー……………16

人の動き 9月1日現在 世帯数7,488(+22) 総人口22,020(+65) 男10,566(+31) 女11,454(+34)



THE SECOND FAMILY

宮内 陽子

重信町では、国際化時代を迎え、海外生活体験を通して広く世界にはばたいてもらおうと中学生の海外派遣事業を行っています。

今回、アメリカへ宮内陽子さん(重中二年・志津川)、オーストラリアへ潮雅之くん(同、田窪)が行かれました。

語学研修はもとより、ホームステイによる家庭生活体験を行う一方、現地の青少年とも活発な交流を行い、友好親善に努められました。



浴衣姿で「さよならパーティ」に出席(後方が宮内さん)

私はこの夏休み、海外派遣事業の派遣生として未知の国アメリカへ行かせていただきました。私のアメリカに対して持っていたイメージは、『土地が広くて、自由だけど銃社会』。しかし、このイメージは、向こうに着いてすぐに崩れました。

私のホームステイしたところは、銃どころか事件さえ珍しいという平和でのどかな街だったのです。

私の見たアメリカは、『優しいアメリカ』でした。こんなアメリカを代表するようなアメリカ人が私のホストファミリーでした。とても優しく、寛大な人達でした。私がどんな失敗をしても笑って許してくれ、ファミリーの英語を理解できないでいると、ゆっくり話してくれたり、辞書を使って説明してくれたりしました。このような時はいつも、感謝の気持ちでいっぱいになりま



ホストファミリーとキャンプにも出かけました。(手前が宮内さん)

した。

あつという間にホームステイも終わり、ファミリーと別れる時、私はファミリーにもう一度必ずアメリカに来ることを約束しました。そのくらい、すばらしい所だったのです。文化は日本と全然違って、最初はかなりとまどったけれど、その違いを学べ

オーストラリアでの出逢い

潮 雅之

オーストラリア。そこでの生活は、全て初めてのことで、驚きと感動、発見に満ちていました。この旅で、僕は、様々な人達に出会いました。

まず、一緒にオーストラリアに行った仲間達、温かく迎えてくれたホストファミリー。みんな、素晴らしい人達ばかりで、それぞれが、素晴らしい思い出を残してくれました。

オーストラリアについてから、まず、ホームステイ場所である、Lismore(リズモア)に向かいました。バスで三時間の道のりで、着いたときには、みんなくたくたでした。そして、それぞれの家族に引き取られて、家に向かいました。

僕のホストファミリーは三人。週末は、一緒に海に行ったり、野球を観に行ったりしました。十三歳のニコラスとは、夕方、フットボールをして遊びました。両親のピー

ターとマーグの手伝いもしました。ホームステイをした十日間は、一日一日が素晴らしい思い出となりました。

オーストラリアでの最後の二日間は、オーストラリア一の都市、シドニーで過ごしました。日本人観光客が非常に多く、店も日本人向けのものがほとんどでした。ディナークルーズ、牧場見学、ショッピングと、充実した二日間でした。また、有名なオペラハウスを見ることができ感激しました。

最後に、この旅行の関係者の方々に感謝し、素晴らしい出会いができたことに感謝します。ありがとうございました。



ホストファミリー-Cassidy一家

Thank You!!
My American Family!!

保留地 処分

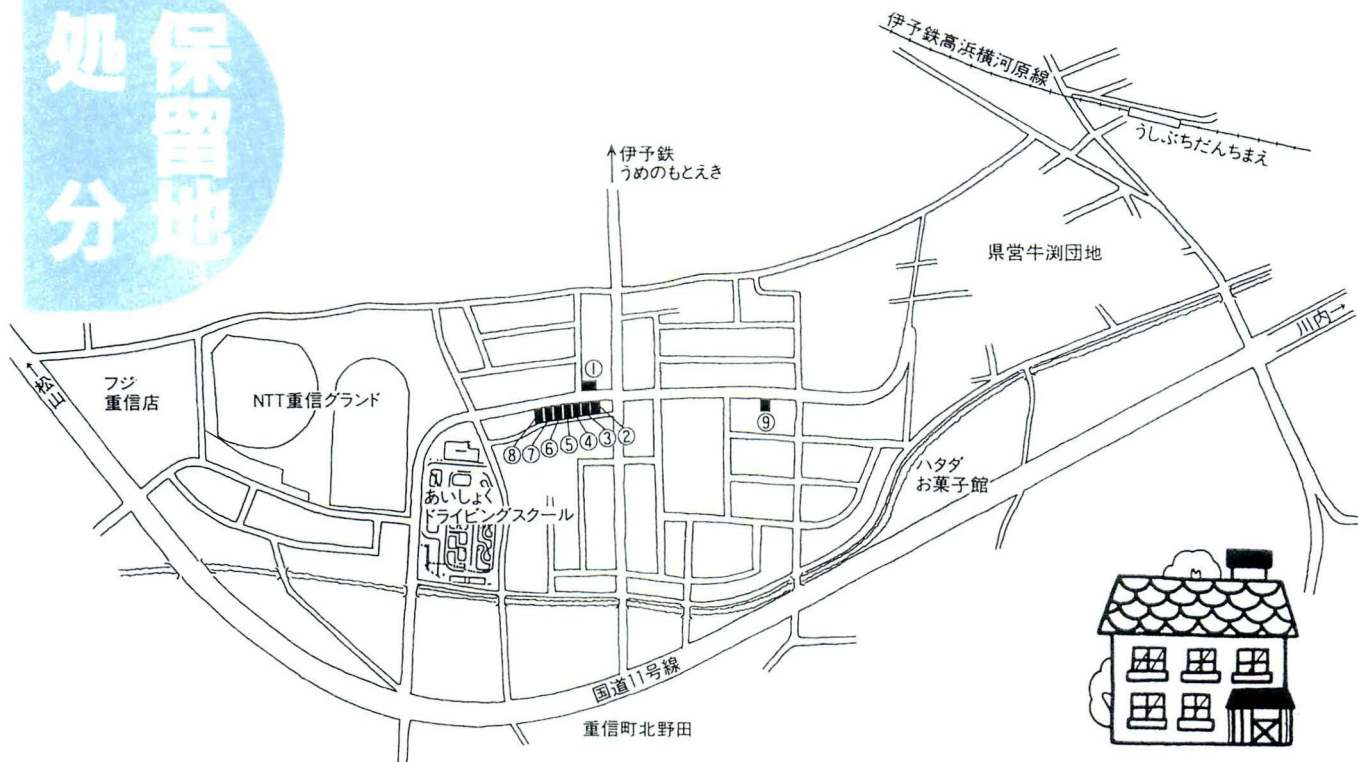

平成七年度(第二回目) 保留地処分の案内

町が施行者となり野田地区で土地区画整理事業を施行中ですが、保留地(宅地)を次のとおり売却します。なお、申込者が同一区画に二人以上いる場合は、公開抽せんにより決定します。

▽受付期間

十一月十三日～二十四日の午前九時から午後五時まで(土・日・祝日は除きます。)

▽受付場所

役場都市整備課(別館二階) 住民票(世帯全員)、身分証明書(本籍地の市町村で発行)、印鑑等をご持参下さい。

▽申し込み資格

次に該当する人は、申し込みできません。

- ① 未成年者
- ② 禁治産者又は準禁治産者
- ③ 破産者で復権を得ない者
- ④ 抽せんに参加しようとする者を妨げた者または抽せんの公正な執行を妨げた者
- ⑤ 正当な理由がなく、契約した日から二年以内に住宅の用に供する見込のない者
- ⑥ 前回までに売却した保留地に当せんした者及び当せんし

た者と生計を一にする者

なお、以上の要件にひとつでも該当することが判明した場合、資格は取り消し、契約は無効とします。

▽公開抽せん

○十二月十三日(水)

○受付時間

午後一時～一時三十分

○町民会館

▽問い合わせ先

役場都市整備課

☎六四一二〇〇一代

内線四一一

売却する土地の明細

番号	街区	画地	地積㎡	処分単価 円/㎡	処分価格 円	上水道設備費 円	接面道路
①	16	12	184.37	137,000	25,258,690	65,656	12m, 6m
②	17	8-1	152.63	136,000	20,757,680	54,510	12m, 4m 歩道
③	17	8-2	162.34	136,000	22,078,240	54,510	12m, 4m 歩道
④	17	8-3	169.83	136,000	23,096,880	金額未定	12m, 4m 歩道
⑤	17	8-4	175.44	136,000	23,859,840	54,510	12m, 4m 歩道
⑥	17	8-5	177.98	136,000	24,205,280	54,510	12m, 4m 歩道
⑦	17	8-6	179.07	136,000	24,353,520	54,510	12m, 4m 歩道
⑧	17	8-7	179.50	136,000	24,412,000	金額未定	12m, 4m 歩道
⑨	39	3-2	165.08	134,000	22,120,720	46,630	12m

※処分価格+上水道設備費=売渡契約金額となります。

※擁壁設置・確定測量後に、地積を確定します。

※用途地域：①、⑨ 第2種住居専用地域(建ぺい率60%、容積率200%)

：②～⑧ 住居地域(建ぺい率60%、容積率200%)





認定をバネに経営発展

「魅力」と「誇り」

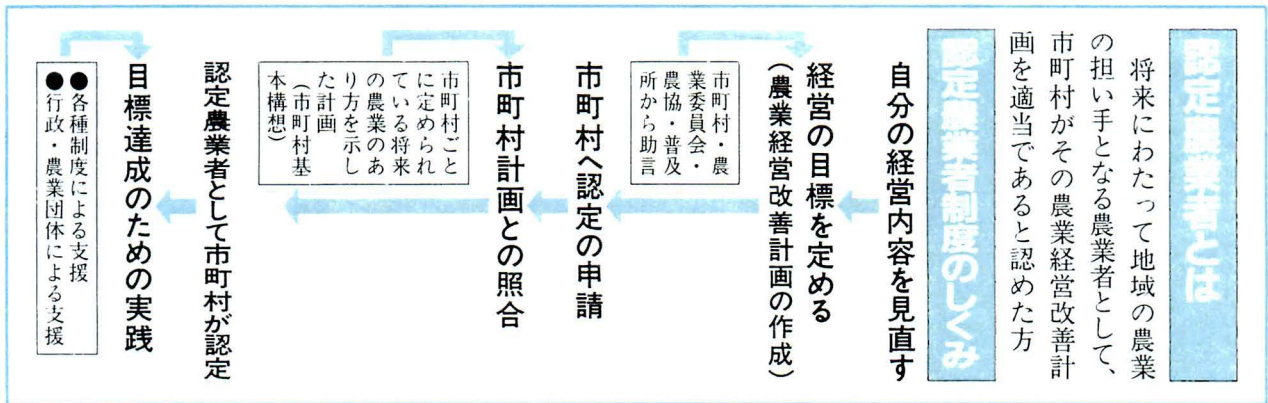

次の要件を満たしていれば、市町村が計画を認定します。

- 計画に記載された目標が、市町村が定める「基本構想」の経営指標の水準以上であること
- 目標を達成することが確かであると見込まれること
- 農用地の効率的・総合的な利用を図る内容となっていること

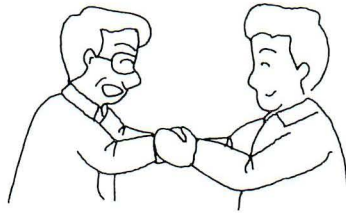

認定

申請

経営の改善・発展

- 「創意」と「工夫」
- 明確な経営計画・実行・点検の繰り返し
 - 魅力ある生涯所得・労働時間・労働条件
 - 明確なマーケティング戦略、幅広い情報収集

経営の目標を定める

農業経営改善計画

- どんな作目の組み合わせ、どれ位の規模を目指すか
- 資本装備、経営管理、就業条件等をどう改善するか
- その結果としてどれ位の所得水準、労働時間等を実現するか

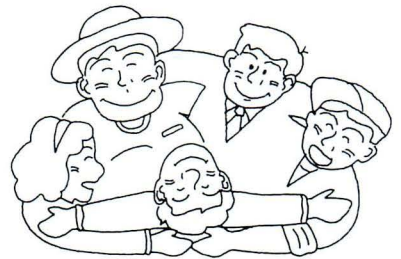

メリット

- 目標達成のためのノウハウの蓄積を関係機関が応援します
- 様々な支援事業でバックアップします
- 税制上のメリットがあります
- 制度資金も借り易くなります

経営の内容を見つめ直す

決断・点検・情報収集

- 専業でやっていきたいが所得水準がまだまだ低い
- 経営と家計が未分離でドンブリ勘定
- 世帯主以外の従事者の労働の評価があいまいで休日もない

助言

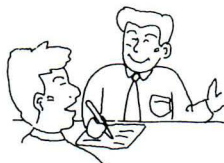

計画作りなどを市町村、農業委員会、農協、農業改良普及所等が応援します

魅力ある農業経営をめざし、経営規模の拡大や集約化、複合化などによって経営を発展させていこうとされている農家の皆さん、また、これから農業を始めたいと思われる人は、お気軽にご相談下さい。

お問い合わせ先：役場産業課 ☎64-2001(代) ㊟434

『安心です 農地の貸し借り』

～農業経営基盤強化促進事業～

農業経営基盤強化促進事業とは

この事業は、作れない農地を担い手農家に貸して、農地の有効利用と中核的農家の育成を図ることを目的に、昭和五十二年度から実施しています。(平成五年八月二日「農用地利用増進事業」から「農業経営基盤強化促進事業」に名称変更)

安易な口約束による農地の貸借は、将来のトラブルのもととなりますが、この事業を利用すれば、簡単な手続きで貸借権を設定でき、約束の期限がくれば、離作料などを支払うことなく確実に返してもらえます。

詳細は、次のとおりですが、この事業の利用促進のために、各地区に農地流動化推進員がいます。(下表参照)

農地の貸借の仲介をしてくれますので、お気軽にご相談下さい。

一、対象となる土地

原則として市街化区域外の農地

二、対象となる権利の種類
貸借権、使用貸借権

三、貸し手の資格要件
市街化区域外に農地を持っている人

四、借り手の資格要件

借りた農地を含めて、経営面積が50a以上になり、且つその農地を有効に利用して耕作を行う人

五、貸借期間

貸し手借り手双方の話し合いにより任意に決めることができます。

六、借賃の基準等

借賃は、農業委員会が定める標準小作料を基準に、双方の話し合いにより決定します。金銭以外のもの(米)で定めることもできますが、それを金銭に換算した額が標準小作料

に相当するように定めます。

標準小作料(10a当り、現行)

上田(10a当り収量が540kg

程度ある田)

三一、〇〇〇円

中田(10a当り収量が510kg

程度ある田)

二八、〇〇〇円

下田(10a当り収量が470kg

程度ある田)

二〇、〇〇〇円

七、公課等の負担区分

双方の話し合いにより決定しますが、通常は次のとおりです。

固定資産税……………貸し手

水 利 費……………借り手

共 済 費……………借り手

八、制度のメリット

公六四―二〇〇一代
内線四三四

(一)農地の貸借について、農地法の許可がいらないため簡便である。
(二)約束の期限がくれば、離作料を支払うことなく確実に返してもらえる。
(三)契約期間中は、安心して耕作でき、契約を更新することができ。

九、申請手続等
年二回、六月一日と十一月一日に公告し貸借が開始しますので、それぞれ一カ月前までに申出書を役場産業課に提出して下さい。
申出用紙は、産業課にあります。

農地流動化推進員

地 区	氏 名	電話番号
山之内	山内 英彦	64-7887
	杉原 孝	64-5222
樋 口	磯金 勝人	64-6678
	田中 英世	64-6657
志 津 川	藤田 恒心	64-3531
	清水 勝弘	64-6471
西 岡	宮倉 和良	64-6481
	大西 喜良	64-0661
見 奈 良	和田 豊重	64-6989
	相原 弘茂	64-0708
田 窪	吉良 照幸	64-3731
	高須賀 徳	64-8190
牛 瀬	海稲美智男	64-8773
	八木 里美	64-8665
	露口 俊孝	64-8653
	高須賀正幸	64-0785
南 野 田	山口 宗広	64-3839
	樋口 正憲	64-8498
北 野 田	渡部 朝憲	64-8594
	池川 武志	64-9259
上 林	岡多 正	64-8457
	相原 俊一	64-8391
	牧 秀宣	64-3960
下 林	菅原 晴雄	64-8403
	山内 光	64-8904
上 村	丹生谷春雄	64-2474
	森 忠能	64-2656
	森 博	64-5957
	小山 力	64-1431
農 協	越智 高德	64-0490
	石丸 敏雄	64-9861
農 協	門田 梵	64-2685
	八木 秀徳	64-9461(代)
	加藤 徳昌	"
	川合 潤	"

税金



財産を相続したら

相続や遺贈によって、被相続人の財産をもらった人には相続税がかかります。

相続税は、私たちが一生のうちには何度も経験するものではないかもしれませんが、日常生活の中でよく話題になり、なじみのある税金の一つです。そこで、相続税のあらましについて説明します。

一 相続税の仕組み

相続税は、相続や遺贈によってもらった「正味の遺産額」が、「基礎控除額」を超える場合に、その超える額に対して課税されます。つまり、正味の遺産額が基礎控除額の範囲内であれば、相続税はかかりません。

二 基礎控除額

基礎控除額は、五〇〇〇万円に法定相続人の数一人当たり一〇〇〇万円を加算した額です。例えば、法定相続人が妻と子二人の合計三人の場合は、五〇〇〇万円＋(一〇〇〇万円×三)＝八〇〇〇万円が基礎控除額となります。

三 正味の遺産額

正味の遺産額とは、被相続人の遺産の総額から、非課税財産、被相続人から受け継いだ債務や葬式費用を差し引き、これに相続や遺贈により財産をもらった人が、その相続開始前三年以内に被相続人から贈与によって取得した財産がある場合には、一定のものを除き、その財産の贈与時の価額を加算したものをいいます。

正味の遺産額を計算する場合の遺産の価額は、相続開始時(被相続人の死亡時)の時価によりますが、次のような特例が設けられています。

- (一) 被相続人や被相続人と生計を同じくする親族が事業用または居住用などに使用していた宅地については、二〇〇㎡までの部分に限り、その価額から一定の割合を減額します。
- (二) 被相続人が相続開始前三年

以内に取得した土地や建物については、被相続人の居住用であったものなど一定のものを除き、それらの取得価額により計算します。

四 非課税財産

次のようなものは、非課税財産とされています。

- (一) 墓所、仏壇、祭具
- (二) 保険金などのうち一定額(非課税限度額は、法定相続人の数×五〇〇万円)
- (三) 退職手当金などのうち一定額(非課税限度額は、法定相続人の数×五〇〇万円)

他

五 相続税の計算

まず、正味の遺産額から基礎控除額を差し引いて、課税遺産額を計算します。

次に、課税遺産額を法定相続人の数に応じて相続人が法定相続分どおりに分けたものとして各人の取得金額を求め、それぞれの額に税率を掛けて税額を計算します。相続税の

税率は、一〇%から七〇%までで、各法定相続人の取得金額が多くなるにつれて高くなる超過累進税率となっています。この税額を合計して相続税の総額を計算します。

この相続税の総額を、各相

続人や受遺者が実際に取得した正味の遺産額の割合に応じてあん分した額が、各人の相続税額です。

六 税額控除

相続人が次の各号に該当する場合は、その人の相続税額から控除が受けられます。

- (一) 贈与税額の控除
相続開始前三年以内に被相続人から贈与を受けた財産があつて、正味の遺産額に加算して相続税を計算しているときは、その贈与を受けた財産に対する贈与税額が控除されます。
- (二) 配偶者控除
配偶者が取得した遺産額が、一億六〇〇〇万円までか、それを超えていても、正味の遺産額のうち、配偶者の法定相続分に応ずる金額までであれば、配偶者には相続税はかかりません。この適用を受けるためには、申告が必要です。
- (三) 未成年者控除
相続人が未成年者の場合は、二〇歳に達するまでの各一年につき六万円が控除されます。
- (四) 障害者控除
相続人が心身障害者の場合は、七〇歳に達するまでの各一年につき六万円(特別障害者

は十二万円)が控除されます。

七 申告と納税

相続開始の日の翌日から十か月以内に被相続人の住所地の税務署に申告し、申告書の提出期限までに、現金で納付するのが原則です。(ただし、平成七年分の申告は、相続開始の日の翌日から九か月以内か平成七年十月三十一日の日づけか遅い日まで)

徴収嘱託員募集

職務内容 町税及び国民年金保険料の徴収事務
 募集人員 町税徴収員 男子1名
 国民年金保険料徴収員 男子1名
 年齢 55歳～60歳程度
 待遇等詳細については希望者に個別に説明します。希望者は、11月末日までに、役場総務課(☎64-2001内線211)までご連絡下さい。

10月の納税

町県民税第3期
 国民健康保険税第4期
 納税期限 10月31日(火)

重信町健康づくり推進大会・記念講演



講師 女優 大場久美子

演題 「健康って素晴らしい」

日時 平成7年11月26日(日)

開演 13時00分

(開場 12時40分)

会場 町民会館 大ホール

聴講料 聴講料は無料です。

ただし、入場整理券が必要です。
(役場町民課、町民会館窓口にて配布)

主催 重信町・重信町国民健康保険

講師プロフィール

13才で日本テレビ「愛の山河」にレギュラー出演し、その後、数々のテレビ番組に登場。昭和52年には、東芝EMIより「あこがれ」で歌手デビューする。テレビ番組「コメットさん」は、はまり役でかなりの人気を呼んだ。しかし、女優業に専念するため、昭和54年、日本武道館で「歌手さよならコンサート」を開く。その後、サスペンスドラマや時代劇など、あらゆるものをこなし、映画や舞台でも女優として活躍している。特に舞台では、森光子主演「放浪記」に女給悠起役で出演。全国各地をまわり、昨年10月には愛媛県民文化会館で公演された。多忙な女優生活の中、人一倍健康管理に気を使い、著書「美人粥」では、美しく健康でいられる方法を公表、『健康づくり』をテーマに日本各地で講演するなど活躍の場を広げている。

年金

十月及び十一月は、「国民年金制度推進月間」です。期間中は、県・社会保険事務所・市町村が一体となって住民の皆様が国民年金制度に対する理解を一層深めていただくため、県下各地で広報活動を展開します。

人生八十年時代を迎え、人口の高齢化が加速を続ける現在、所得保障としての公的年金制度に対する関心が高まってきています。若い世代から公的年金に加入し保険料を収めることは安心して第二の人生を過ごすため、また充実した老後を送るために必要なことです。

すべての国民に共通の「基礎年金」の支給を行い、公的年金制度の基盤になっているのが国民年金制度です。

月間中に街角で「国民年金」の文字を見かけたら、ご家族、お友達同士で国民年金について、今一度考えてみてはいかがでしょうか。

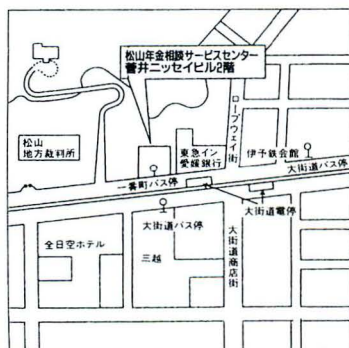

松山年金相談サービスセンターをご存じですか。平成六年十月にオープンしてから、満一歳の誕生日を迎えました。

社会保険事務所とは一味違った雰囲気の中、ゆったりと相談できる場所として、今までに約五千八百名(平成七年七月末現在)の皆さんにご利用いただいております。

交通の便利な松山市の中心部という立地条件を生かしてこれからも年金を身近に感じていただくための憩いの場所として、また皆さんの年金に関する相談等にお応えする場所として、社会保険事務所の年金相談窓口と同様、気軽にお立ち寄りください。

年金の相談なら
松山年金相談サービスセンターへ

健康づくり

料理講習会

現代の日本人の食生活の中で、唯一不足している栄養素はカルシウムです。カルシウムは、骨や歯を作り、精神のイライラをおさえたりするという役割をもっています。

今以上に、日常の中で気を付けてとりたいカルシウムと、その不足によって起こってくる「骨粗しょう症」について一緒に勉強してみませんか。男女問わず誰でも参加できます。お気軽にご参加下さい。申し込み先

地区衛生委員または保健婦まで

問い合わせ、申し込み先
保健婦直通電話

☎六四一四一七〇

または

☎六四一二〇〇一代

内線三一・三二

月 日	場 所	時 間	準備物	内 容	担当
10月4日(水)	牛淵団地第2集会所	午前10時～ 12時30分	エプロン タッパー タオル 筆記用具 運動のできる 服装	1.骨粗しょう症についての理解 ①原因、症状、治療と予防 ②運動のすすめ 2.カルシウム強化のための作戦 ①カルシウムの多く含まれている食品・調理法 ②カルシウム強化献立(調理と試食)	栄養士 保健婦
11月9日(木)	樋口公民館				
平成8年2月7日(水)	八反地公民館				
3月6日(水)	上村公民館				

回数	月 日	内 容
1	11月10日(金)	●講義 ●妊娠の生理 ●呼吸法
2	11月17日(金)	●講義 ●お産の準備用品 ●子ども服・育児用品の選び方
3	11月21日(火)	●実技・講義 ●沐浴 ●乳房の手当
4	11月27日(月)	●座談会(先輩お母さんといっしょに) ●お産、育児の体験談 ●赤ちゃんのだき方、あやし方

To プルマ

母親学級

母親となる喜びや不安を話し合い、妊娠・出産・育児に関して勉強しましょう。一人であれこれ思うよりも、みんなです話合ってみませんか。

- 対象 妊婦
- 料金 無料
- 場所 町民会館
- 時間 午後一時三十分～三時
- 申し込み方法 十一月七日までにお申し込み下さい。



(議長 増田康子)

九月十四日、女性会議は、町内に住む独居老人と寝たきり老人の方を慰問しました。小学一年生の絵、中学一年生の手紙、そして町からのお菓子を感謝の気持ちと一緒にお届けしました。「もっともつと長生きして下さいね。」という言葉に大変喜んでいただきました。

女性会議

女性塾

八月二十八日別府福祉課長さんを迎え、来年オーブン予定の「重信園」と「長安」についてご説明頂きました。入居対象がそれぞれ違うということ、二つの役割がよくわかりました。

また、「ホームヘルパーの派遣」「老人福祉電話」等数多くの町の福祉施設が紹介され、県下第一号ミニシルバー人材センターの説明もあり、高齢化社会に向かう町の在り方を少し理解できたように思います。町民サイドのボランティアについては、

○現在、窓口ができていないので、福祉課で相談を受ける。来年度は社会福祉協議会で受ける予定である。
○古切手の収集はライオンズが行っている。
○施設慰問は窓口がないので相談を受けてから対処する。出席者からの質問も出て皆さんが前向きに考え、私達の遠からず訪れる老後を想いながら小さなボランティアの在り方を考えたいと思えました。

(塾生 N・K)



申し込み方法	
1. 受診希望者は、保健婦まで直接申し込んで下さい。	
2. 申し込みをされた方には、検診前に健康調査票等を送付します。	
日 程 表	
月 日	場 所
11月15日	町 民 会 館
●対 象	●受付時間
30歳以上の女性	午後1時～2時
●料 金	
子宮けいがん検診	400円
乳がん検診	無料

申し込み方法	
1. 受診希望者は、保健婦まで直接申し込んで下さい。	
2. 申し込みをされた方には、検診前に検査セット等を送付します。	
日 程 表	
月 日	場 所
11月14日～16日	町 民 会 館
●対 象	●受付時間
40歳以上の住民	午前8時40分～10時
●料 金	
胃がん検診	500円
大腸がん検診	300円

個別予防接種指定医療機関に、いのうえ小児科・北野田485-1(55-0055)が、加わりましたのでお知らせします。

平成3年4月2日以降生まれの乳幼児をお持ちの保護者の方に配付している予防接種手帳24ページ指定医療機関一覧表に書き加えて下さい。

対 象 病気等で日常生活に支障をきたしている方

時 間 午後1時30分～3時30分

場 所 町民会館

料 金 無料

日 程 10月2日(月)・27日(金)
11月13日(月)・24日(金)

※健康カレンダー及び広報九月号の日程表とは一部変更となりました。ご了承下さい。

「おとしより」とその家族を対象に、心と身体の個別健康相談

時 間 午後2時～4時

場 所 役場保健婦室

料 金 無料

日 程 10月2日(月)・16日(月)
11月6日(月)・20日(月)

※要予約・事前の申し込みが必要
(☎64-4170)

中央レディース学級

中央レディース学級の第四回講座がフランス刺しゅう師範の伊東千恵子さんを講師にお迎えし、九月六日町民会館で実施されました。

今回の講座は、着古した無地のブラウスにフランス刺しゅうをし再生をするもので、自分の趣味でもあり、また、リサイクルにもなると楽しんで受講しました。



講師の先生の教え方が、丁寧で基礎的な講義の後には必ず実習を入れて確認させてくれました。

どんな模様になろうか、配色をどうしようかと悩むことも楽しく、また他の方の作品を見るのも大変いい勉強になりました。

材料費わずか三四〇円で新品同様のブラウスに再生できました。これを着て早速外出しようと思います。

(学級委員長 安永カヤ子)

リサイクルブローマーカーケット 出店募集

日時 十一月三日(朔)
十時から十五時まで
(雨天の場合は五日)

場所 町民会館前駐車場

出店数 二十店
(先着順に受付)

店舗面積 一コーナー
2.6m×1.7m

出店料 無料

申し込み期限 十月十三日(金)から
二十日(金)まで

申し込み・お問い合わせ
☎六四一五五六六(和田)
☎六四一六三八七(菅野)

主催 重信町女性塾

後援 重信町女性会議

国際交流サロン

テーマ 「海外留学生と語ろう」

参加者 愛媛大学留学生

日時 十月十八日(水)
午後一時～二時三十分

場所 町民会館 視聴覚室

入場料 無料

ふるさと 歴史散歩

下林の古城

庄司城と三嶽城

初秋に誘われて佐川を訪れたのが、九月上旬のことであった。

下林の別府から佐川に行く入口に、標高一二五mの小山がある。地域の人々はこれを城山と呼んでおり、現在、山の東半分は杉木立、西半分は

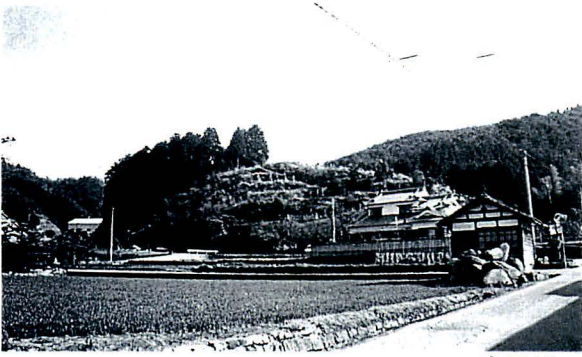

庄司城

墓標が段状に並んでいる。これが古城跡、庄司城(別名・野中・柚ノ木・柚之子・生子山城)である。

天暦年間(九四七年〜九五六年)に野中権守経信が築き、その後河野一族の別府左京亮野中隼人等が城代として居城したと伝えられ、城跡には墓碑と祠堂が建てられている。

遺構は、東西に二つの郭が残されているのみで、地形・規模等からして砦としての役割を持っていたのではないかと考えられる。これは、別府より佐川を登り佐川、窪野(松山市)、久谷(同)、そして久万方面へ至る交通の要衝となつているからであり、また庄司城の奥には、三嶽城(佐川)、新城(窪野)、葛掛城(久谷)、勝山城(同)などの古城が築かれている。

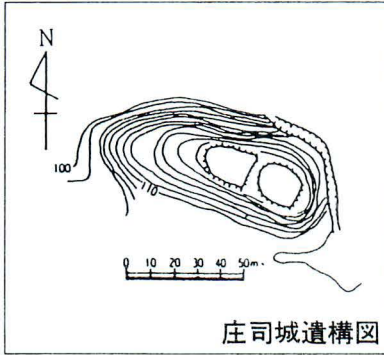

庄司城遺構図



三嶽城

年の間にログハウスなどが建ちはじめ、現在十軒ばかりが並んでおり、道路端には「これが、私の森の国」と書かれた看板などが立っている。

集落の左上に標高四三八mの、御岳山が聳えている。これが三嶽城(佐川城)といわれる古城である。城に登ると東に上林、北に重信平地、西に松山市窪野を見下ろすことができる。また、三方断崖絶壁、わずかに上林方向に狭小な尾根が通じているのみである。

伝承によれば、この城は要害堅固なため千人の敵を十人で防いだといわれ、南北朝の頃、南朝方の河野伊予守一族の居城であったと伝えられている。然しながら、これらを立証する資料は何もなく詳細は不明である。

遺構は残されておらず、一部に矢竹が繁茂しているにすぎない。地形上烽火台があった可能性も考えられる。

重信史談会員 和田章

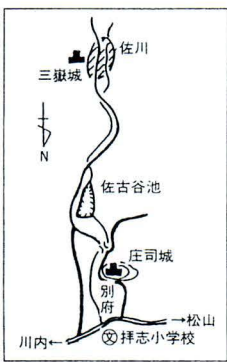

火のしこて

アイロンの展示

歴史民俗資料館が持つ、平安時代から使われていた火熨斗(ひのし)や鏝(こて)、それらに加えてかつてはプロ達が腕の冴えを見せた蒸気アイロンなど、二十点余りの展示です。

「ああ、これなら家の押し入れにあつたかも」と思わず探したくなる、親しみのあるものばかり。それでいて「あれ、ない」というのが生活文化財。



「東温・まぼろしの窯」展は十月二十九日(日)までです。

歴史民俗資料館だより



飲んだことがありますね、 「初恋の味、カルピス」

「カルピス、乳酸飲料の一種。カルピス食品工業の登録商品名——カルピスの名は、カルシウムと梵語のサルピス（仏教の五味の熟酥の意）のピスをとったものである。独特の甘酸っぱさを表現した「初恋の味」というキャッチフレーズ、商業国であったドイツで公募した「黒ん坊」のマーク、七夕の日の発売を記念して天の川をかたどった水玉模様の包装紙など、広告史上に残る宣伝を展開し、ひ



ろく親しまれる飲料となった。（平凡社大百科事典より引用）
「本月十日ごろ、米国の首都

ワシントンで黒人の絵がプリントされた短ズボンをはいていた日本人女子留学生が、黒人から「人種差別だ。脱げ」と脅される事件が起きていたことが外務省に入った連絡で分かった。——米国では黒人を差別的に描いた絵がプリントされた商品は販売されていないが、日本では今でも販売されている。

海外には人種差別に敏感な国が多く、日本人はどちらかというところの感覚が乏しいため外国人の気持ち逆なですることが少なくない。」
（平成元年七月二十七日付愛媛新聞より引用）

カルピス食品工業は、黒人がストローでカルピスを飲んでる登録商品の使用を、平成元年二月から中止しました。このマークは、大正十三年から六十五年間にわたり使われてきたのですが、「黒人差別につながる」として中止を決定しました。

「当社がどれほど愛着を持っていても、国際化時代を迎え、黒人の方々に不快な印象を与

えているとしたら、使い続けることはできない」と説明しています。

昭和三十五年に登場し、爆発的なブームとなった「だっこちゃん」など、黒人キャラクター商品が、人種差別につながるという姿を消しています。日本国内で販売されていたこれらの商品は千点にものぼり、外国ではこのような例がないそうです。そのほとんどが、



丸い目、厚い唇、ずんぐりした体というステレオタイプ（紋切り型）な見方によるものであります。黒人キャラクター商品を作った日本人に悪意はなくとも、相手に対して侮辱的に受けとられる場合が多いことを忘れてはなりません。

アメリカでは、黒人に対する差別解消の原動力となった公民権法が成立してから、特定の人種や性を型にはめる言動は許されない世論が育っていました。

日本のある元総理大臣が、「黒人やメキシカン、ヒスパニック（ラテンアメリカ系の人々）は知的水準が低い」と発言した時、その人たちだけではなく、多くの白人の怒りがかつたのは、このような社会背景によるものです。

私たち日本人は、日常生活の中で、「女は……」「年寄り……」と区別することが好きであります。

そして、区別と差別は違うと主張しますが、「女のくせに」とか「年寄りのくせに」となりますと、区別が差別につながってしまいます。

日本国内における黒人キャラクター商品のはらんについて、黒人指導者の一人は、「日本人の無知は、自国内の差別を、見ようとしないうかだ」と述べています。

私たち一人一人が、それぞれの立場で人権感覚を鋭くみがくことが、明るい町づくり



「お気軽にどうぞ」 身近な行政相談

行政相談週間と行政相談所の開設について（お知らせ）

総務庁では、行政相談制度を広く国民に知ってもらうための利用を促進するため、本年は十月十五日（日）から二十一日（土）までの一週間を「行政相談週間」と定め、全国的に各種の行事を実施することとしています。

この週間行事の一環として、当町でも、総務庁長官から委嘱された行政相談委員が、次のとおり行政相談所を開設致しますので、この機会にお気軽にご利用下さい。

相談は無料で、秘密は固く守られます。

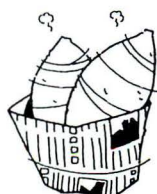

日時

十月十二日（木）
午後一時～三時

場所

重信町役場 二階
第一会議室

瀬戸助焼伝世品

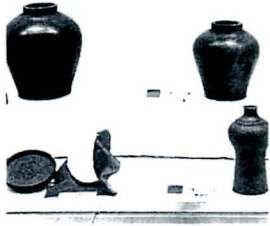

受講無料

「西岡焼」
瀬戸助焼と西岡焼の
関連について

講師 文化経済学会会員
山本 典男 先生
第一・二研修室

日時 十月二十三日(月)
午後七時三十分～
場所 町民会館

町文化協会セミナー

問い合わせ・申し込み先
町民会館社会教育課
☎六四一―一五〇〇(代)

手話教室開設



重信町教育委員会では、平成七年度から毎月二回、「手話教室」を開設しております。

初めて手話を学ぶ人のために、わかりやすく手話の基本を身につけられるよう、愛媛県手話サークル連絡協議会会長 河野静枝先生と奥原しのぶ先生を講師にお迎えして、楽しく学習しています。

今年度が初めての手話教室なので、視覚的に物事をとらえて表現する力を養うとともに、身体・表情を使って伝えあえるよう頑張っています。来年度も引き続き教室を開設したいと思っておりますので、多数のご参加をお願いします。



自然探訪スクールに参加して

何日も前から楽しみにしていた何十年ぶりの山歩き。八月二十七日、四国カルスト天狗の森と自然林の木の巨木を見に行く会に参加させて頂きました。

町民会館を出発してバスで二時間、久万町経由天狗山荘に到着。下界のむし暑さからのがれ、夏休みの終りを楽しむ家族が大勢います。



天狗高原を越え引割峠を経て大引割のある所まで約一時間半、ここで昼食。途中には山草が可憐な花を咲かせ、汗で光る顔をなごませてくれます。土地断層大引割は長さ八〇m、深さ三〇m、幅三〜八m。大引割に平行して、小引割もあるそうです。百万年〜二万年前の巨大な亀裂が埋没せずに現在も残っている四国の天然記念物。

また、大野原の自然林の中には高さ三〇m、幹の回り大人四人、子ども一人が手をつなぐ程の大きな木の木があります。頭の上を仰ぐと緑の葉っぱで空が見えない程。ほかにも、ケヤキ・ヒメシヤラブナの大木がいっぱい。



遊歩道の途中の岩の間から水があふれ、行き帰りに飲んだ水のおいしさは忘れられません。

(参加者・女性)



フォーラムに参加して

「地域文化の伝承と活用」というテーマで、九月六日、北条市文化の森公園ふるさと館で地域別文化活動推進フォーラムが開催され、私達重信町文化協会から十名が参加致しました。

まず、渡部徹理事が今日の会が文化活動の推進に役立つ

意義のあるものとしたいと挨拶され、続いて基調講演として阿倍秀彦講師が富田人形会の伝承と復興の苦心と新しい運行について語られました。北条伊予万才のアトラクションに続き事例発表としてパネラー三名が経過と抱負を語られ、その中で、重信町のパネラーとして牛淵の大西恒光さんが発表されました。昭和俱樂部の発足、浮島神社の神楽について各人の特性を活かした地域社会づくりを目指している事を語られ、祈りの奉納である神楽の姿勢、地域の個性を熟知しそれに従いながらそこから笑いのつきない文化社会を育てたいと述べられ印象的でした。多くの方のフォーラム参加を望みます。(文化協会短歌教室 中原脩子)

重信町文化祭 '95

会場 町民会館・図書館・歴史民俗資料館

展示部門 華道・陶芸(子供陶芸会)・水墨画・
重信の自然写真コンテスト・書道・写真・手
芸・絵画・菊花・児童生徒作品展・山草

芸能部門 戦後50周年「あの日あの時」・モダン
ダンス・音楽祭・吟剣詩舞・映画・講演会・
舞踊・民謡・社交ダンス・青年芝居・愛媛大
学交響楽団・歌謡

文芸部門 俳句・短歌・川柳・古典(源氏物語)

その他 お茶会・囲碁・将棋

※時間等は、多少変更になる場合があります。
詳しくは、十月末にチラシ(新聞折込)を配り
ますのでご覧下さい。

主催 重信町文化協会

共催 重信町・教育委員会

後援 愛媛県文化振興財団
愛媛県文化協会

日程表

3日(金)

8	9	10	11	12	1	2	3	4	5	6	7	8	9	10
		①開会式 ②戦後50周年 記念事業 「あの日、 あの時」			モ ダ ン ダ ン ス	音 楽 祭 (子 供 ス ト レ ッ チ ク ラ ブ 含 む)		吟 剣 詩 舞 発 表 会				映 画		

4日(土)

8	9	10	11	12	1	2	3	4	5	6	7	8	9	10
						舞 踊 発 表 会			民 謡 発 表 会			社 交 ダ ン ス		

5日(日)

8	9	10	11	12	1	2	3	4	5	6	7	8	9	10
						青 年 芝 居 「 任 侠 吉 良 の 港 」		愛 媛 大 学 交 響 楽 団 演 奏 会				歌 謡 発 表 会		

移動動物園 11時～15時

時間 午前10時～
場所 町民会館
 駐車場

参加対象
1チーム(3～5名)
小学生の部、中・高・一
般の部(男女問わず)

申し込み方法
町民会館備付の申し込
み用紙に必要事項を記
入のうえ参加費(1人
につき200円)を添えて、
社会教育課に申し込
んで下さい。

申し込み締切り
10月20日(金)
午後5時まで



愛媛大学交響楽団(奏太郎団長)が、重信町で初
めて演奏会を開きます。同楽団は年二回の定期演
奏会の他、各地で演奏活動を行っております。

場 所 町民会館大ホール

時 間 午後3時～

プログラム
▷ヨハン・シュトラウス作曲喜歌劇「こうもり序曲」
▷映画サウンドオブミュージックメドレー
▷ビゼー作曲「アルルの女」第二組曲ファランドール

入場料 500円(中学生以下300円)

主 催 重信町・重信町教育委員会





時間 午後0時～
会場 町民会館
 大ホール

入場無料



会場 町民会館前
 広場

時間 午前11時～
 午後3時

ウサギ・ギンギツ
ネ・ポニー・タヌ
キ他(変更あり)



▲「まあ なんとまあ すごいなあ」

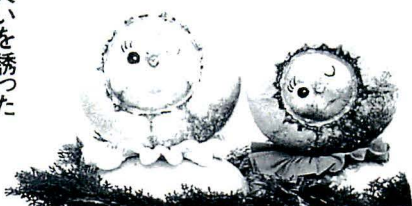

▲笑いを誘った
おもしろい形のかぼちゃ



▲大会長受賞の111kgのかぼちゃと
◀それを育てられた門田幸一さん(砥部町)



◆子どもたちに人気のミニSLと乗馬



どてかぼちゃ

県内各地から
438個大集合



▲初めての催し
かぼちゃ重ねゲームと
かぼちゃポーリング



▼ミスシンデレラに選ばれた
坂和英子さん(松山市)



九月十日、重信川緑地公園グラウンドで、農業後継者協議会主催のどてかぼちゃカーニバル(十一回目)が開催されました。小雨が降るなかでのカーニバルでしたが、県内各地から集まった大小さまざまなかぼちゃを見ようと多くの人が訪れました。今大会の最重量のかぼちゃは、砥部町の門田幸一さんが育てられた百十一kgのジャンボかぼちゃ。

会場では、かぼちゃポーリング大会、シンデレラコンテスト、かぼちゃ重ねゲームなどが行われました。

かぼちゃ重ねゲームでは、重ねたかぼちゃをプレゼントというおまけ付きで、参加したチビッツはお母さんの声援をうけてがんばっていました。

児童手当制度



三歳未満のお子様を
お持ちの方へ

児童手当は、三歳未満の児童を養育している人に支給されます。ただし、所得が一定額以上の場合には所得制限により児童手当は支給されません。

児童手当の支給は、認定請求をした翌月から開始され、支給事由の消滅した日の月分で終わります。なお、原則として手当は、毎年二月・六月・十月に、それぞれの前月分まで支給されます。

既に、児童手当を受けられている方は、三歳の誕生日月分まで支給します。

認定請求は随時受け付けます。公務員の方は、勤務先で手続きをして下さい。

詳しくは、役場福祉課までお問い合わせ下さい。

☎六四一二〇〇(一代)
内線二五四



重信町では、敬老の日にあわせ町内の最高齢者及び数え年九十五歳以上のお年寄りに記念品を贈呈して長寿を讃えました。

祝 長寿

町内の最高齢者及び九十五歳以上の方々は次のとおりです。(平成七年九月一日満年齢)

松岡 コマヨ	見奈良	100歳	坪内 薫	田窪	95歳
高須賀 駒代	田窪	98歳	大西 幸子	牛淵	95歳
東 隆枝	田窪	98歳	山本 カメノ	牛淵	95歳
永野 好貞	上村	97歳	白石 恒代	下林	95歳
青木 ケイ	田窪	97歳	野中 チヨ	下林	95歳
小綱 シゲヨ	見奈良	96歳			
森 サワヨ	上林	96歳			
越智 シゲミ	下林	96歳			
加藤 チカヨ	山之内	95歳			
渡部 宇太郎	樋口	95歳			
田村 八左衛門	田窪	95歳			



秋本番 重信中で運動会

九月十七日、重信中学校で運動会が行われました。全校生徒九〇五名が、紫駱・白虎・朱雀・青龍の四つのグループに分かれ、「騎馬戦」「百足競走」「みんなでジャンプ」など、みんながひとつになつてさわやかな汗を流しました。

かわら版



志津川



県消防操法地区大会で横河原分団優勝

九月三日、重信中学校グラウンドにおいて、第二十回愛媛県消防操法地区大会が開催されました。当日は、悪天候にもかかわらず、重信町消防団第一分団(樋口・横河原)の両チームは健闘し、自動車ポンプの部に出場した横河原チームにおいては、消防団発足以来からの念願でありました、地区大会優勝を手中に収めることが出来ました。

☆志津川V2☆成人バレーボール大会 成績報告
第三十一回成人バレーボール大会が、九月三日トレーニングセンターほか二会場で開催されました。
男子二十一分館、女子二十分館が参加し、熱戦が繰り広げられました。
上位の成績は次のとおりです。



田窪

- 男子
優勝 志津川
準優勝 樋口
第三位 上林
女子
優勝 田窪
準優勝 八反地
第三位 見奈良

重信おやの劇場

人形劇団ぶか
「ほっかむりひょうろく・ももたろう」
「ほっかむりひょうろく」は一本角のひょうろくと二本角のアイ、この二人の鬼がおりなす心温まるお話。ふわっとしたあつたかい世界を味わってみませんか。



狂言「太郎冠者と遊ぼう」

日時 十月二十四日(火) 午後六時
場所 町民会館第一・二研修室
入場料 会員制

日時 十月二十七日(金) 午後六時半
場所 町民会館大ホール
入場料 二千五百円
連絡先 事務所 六四一七・一七八
山 岡 六四一三・一七〇
寺 田 六四一四・一六四三
主催 重信おやの劇場
後援 重信町教育委員会
愛媛県文化協会
重信町文化協会

町民カレンダー 11月分

日(曜)	行 事 名	時 間	場 所
1(水)			
2(木)			
3(金)	ごみ収集休みます。7日(火)に出して下さい。 歴民館企画展「戦争・重信の人々は」2月末まで 当番医 重信クリニック 重信町志津川 ☎64-1188 重信町文化祭		
4(土)	重信町文化祭		
5(日)	重信町文化祭 当番医 国立療養所愛媛病院 重信町横河原 ☎64-2411		
6(月)	おとしより健康相談室(要予約)	14:00~16:00	役場保健婦室
7(火)	健診結果報告会 (基本健診受診者)	9:30~11:00	町民会館
8(水)	健康づくりスクール③	13:30~15:00	町民会館
9(木)	行政心配ごと相談所	13:00~15:00	役場2階会議室
	健康づくり料理講習会(カルシウム食) 3才児健康診査 (H4年7月・8月・9月生まれの者)	10:00~12:30 13:00~14:00	樋口公民館 町民会館
10(金)	不燃物回収日 母親学級① (妊婦)	13:30~15:00	町民会館
11(土)			
12(日)	重信町PTA研究大会 当番医 くぼた内科 松山市北梅本町 ☎70-0011	8:45~	町民会館
13(月)	リハビリ教室	13:30~15:30	町民会館
	人権講座④ 健康づくりスクール④	19:30~ 13:30~15:00	町民会館 町民会館
14(火)	胃がん・大腸がん検診(16日まで) (40才以上の住民)	8:40~10:00	町民会館
15(水)	子宮がん・乳がん検診 (30才以上の女性)	13:00~14:00	町民会館
16(木)	1才6ヵ月児健康診査 (H6年3月・4月生まれの者)	13:30~14:30	町民会館
	中央料理教室	9:30~	町民会館
17(金)	母親学級② (妊婦)	13:30~15:00	町民会館
18(土)			
19(日)	当番医 藤石病院 重信町志津川 ☎64-1234		
20(月)	おとしより健康相談室(要予約)	14:00~16:00	役場保健婦室
21(火)	母親学級③ (妊婦)	13:30~15:00	町民会館
22(水)	心配ごと相談所	13:00~15:00	役場2階会議室
	乳児健康診査 (H7年1月・4月・7月生まれの者)	13:30~14:30	町民会館
23(木)	ごみ収集休みます。27日(月)に出して下さい。 当番医 岸本内科 川内町北方 ☎66-5670		
24(金)	リハビリ教室	13:30~15:30	町民会館
25(土)	不燃物回収日		
26(日)	第3回郷土史講座 当番医 八木耳鼻咽喉科・皮膚科 重信町牛湫 ☎64-5400	13:30~15:30	町民会館
27(月)	母親学級④ (妊婦) 健康相談各地区(29日まで)	13:30~15:00	町民会館
28(火)			
29(水)			
30(木)	国民健康保険税第5期納期限		

役場は毎週土曜日、閉庁しています。

戸籍の窓

お誕生おめでとう！

九月十日までの届出分

住所	保護者	出生児	生年月日
志津川	渡部浩樹	真菜実	8.11.11
上田林	野中一彦	直彦	8.11.11
田窪	横山貴志	楓生	8.11.11
北野田	宮津義和	夏子	8.11.10
牛湫	高塚潤一	晶子	8.10.9
上林	山本彰彦	純平	8.8.8
北野田	山内豊司	伸也	8.8.8
牛湫	岩崎謙二	加奈	8.8.5
住所	保護者	出生児	生年月日
志津川	渡部浩樹	真菜実	8.11.11
上田林	野中一彦	直彦	8.11.11
田窪	横山貴志	楓生	8.11.11
北野田	宮津義和	夏子	8.11.10
牛湫	高塚潤一	晶子	8.10.9
上林	山本彰彦	純平	8.8.8
北野田	山内豊司	伸也	8.8.8
牛湫	岩崎謙二	加奈	8.8.5

住所	保護者	出生児	生年月日
志津川	細川勇人	光希	8.13.13
志津川	和田浩二	康貴	8.13.13
田窪	石黒賢二	綾乃	8.14.14
横河原	池川忠生	友梨	8.16.16
牛湫	谷川泰一	美和	8.17.17
横河原	渡部啓二	友希	8.17.17
横河原	上野修一	美朗	8.17.17
西岡	阿部友和	浩之	8.18.18
横河原	間島直彦	侑	8.18.18
横河原	神野和也	晃太	8.19.19
志津川	西村藤夫	住奈	8.19.19
北野田	新瀬惣太	優奈	8.19.19
南野田	安西宏樹	恵	8.20.20
牛湫	北岡伸一	葉月	8.22.22
志津川	小田憲男	那	8.25.25
田窪	高須賀博文	麻那	8.31.31



住所	保護者	出生児	生年月日
志津川	渡部隆博	葉	9.1.1

住所	氏名	年齢	死亡の日
横河原	杉原守光	62	8.12
牛湫	高田稔延	75	8.19
牛湫	若宮シノブ	80	8.23
志津川	關福次郎	82	8.24
横河原	桑原晴敏	83	8.26
横河原	藤岡俊哉	72	8.26
牛湫	松田和好	64	8.3
牛湫	城戸禄郎	70	8.4
牛湫	武智サツキ	67	8.6
志津川	中川田一	74	8.9
樋口	和氣トクエ	87	8.8

お悔やみ申し上げます

10月は共同募金月間

