



広報

ひげのふ

平成7年 7月 No.264



みんなの公園
よごさないで

平成6年度建設事業完成報告	2	保健	6・7	海外研修募集 他	12・13
手当制度	3	税金	8	催し物案内	14
国保・年金	4	同和教育	9	かわら版	15
ふるさと歴史散歩	5	社会教育	10・11	戸籍・町民カレンダー	16

人の動き 6月1日現在 世帯数7,438(+25) 総人口21,893(+54) 男10,502(+32) 女11,391(+22)

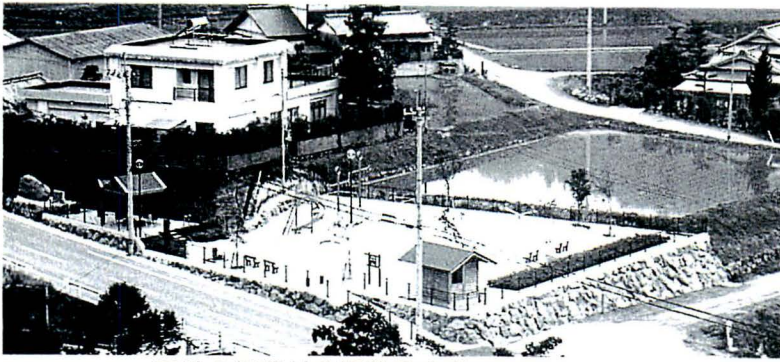

下林八幡農村公園整備事業

平成6年度に
完成した建設事業を
報告いたします。

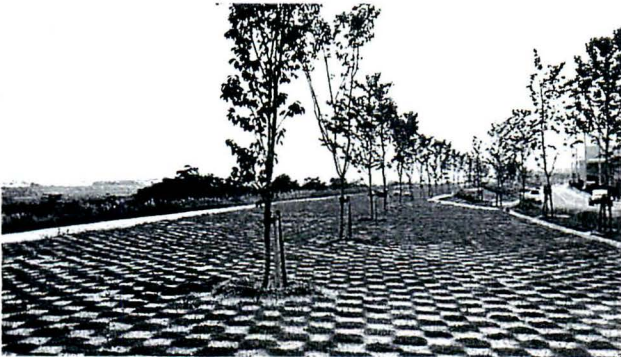

桜つつみ公園整備事業

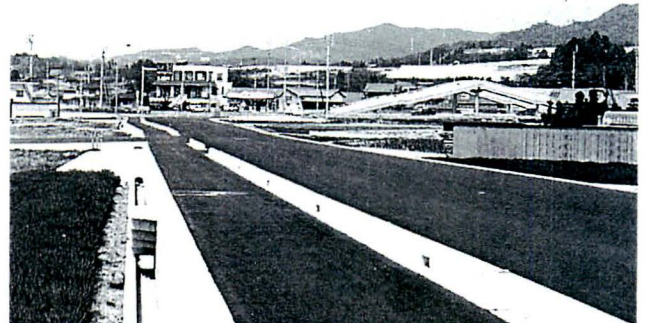

志津川伽呂線道路改良工事

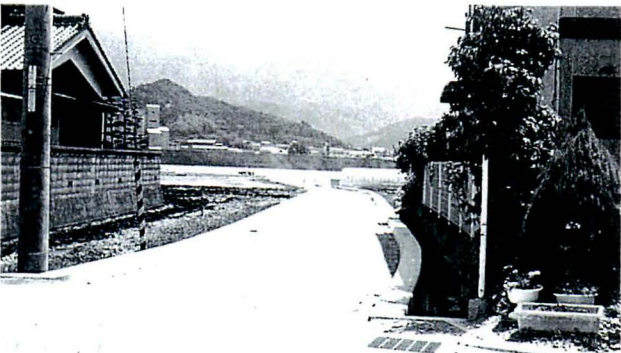

見奈良前田農道改良工事



町営ほ場整備事業(下林・見舞野)

川内町重信町の斎場「^{おうかえん}桜花苑」
(厚生年金・国民年金積立金還元融資施設)



南吉井小学校大規模改造工事



湧水集会所新築工事

児童扶養手当

児童扶養手当は、昭和五十二年四月一日以後に生まれた次のような児童を養育している母親または養育者に対し支給されます。

- ◎手当の対象となる児童
 - ①父母が婚姻を解消した児童
 - ②父が死亡した児童
 - ③父が障害の状態にある児童
 - ④父が生死不明である児童
 - ⑤父が一年以上遺棄している児童
 - ⑥父が一年以上拘禁されている児童
 - ⑦未婚の母の子
 - ⑧その他孤児等
- ◎手当月額
 - 児童一人 四一、三九〇円
 - 児童二人め 五、〇〇〇円加算
- 以下一人増すごとに三、〇〇〇円加算

各種手当制度

児童扶養手当に係る認定請求については、手当の支給要件に該当するに至った日から起算して五年を経過したときは、正当な理由がある場合を除き請求権が消滅します。

特別児童扶養手当

特別児童扶養手当は、二十歳未満で次のような障害がある児童を養育または監護している父母または養育者に対して支給されます。

- ◎手当の対象となる児童
 - ①精神の発達が遅れているため、常時介護が必要となる児童
 - ②身体に重度の障害または長期の安静が必要な児童
 - ③精神病院などで、日常生活に常時の介護が必要な児童
- ◎手当月額(児童一人)
 - 一級 五〇、三五〇円
 - 二級 三三、五三〇円

特別障害者手当

一定以上の障害を有し、日常生活において、いつも特別な介護を必要としている二十歳以上の者。ただし、施設等

に入所または医療機関に三ヶ月を越えて入院している者は除かれます。

障害児福祉手当

一定以上の障害を有し、日常生活において、いつも介護を必要としている二十歳未満の児童。ただし、施設等に入所している児童は除かれません。

- ◎手当月額
 - 一四、二七〇円

母子生活支援金の事項

- 所得制限
 - 前年分の本人及び扶養義務者などの所得が一定額以上の人は支給が停止されます。
- 現況届
 - 各手当てとも八月・九月中に前年所得及び家庭状況を調査します。
- 各制度の申請及び問い合わせは**役場福祉課**まで。
 ☎六四一二〇〇一代
 内線二五三

7月23日(日)は
参議院議員通常選挙です
みんなそろって投票しましょう

暑中お見舞い
申し上げます

重信町

町長	和田 治樹
助役	八木淳一郎
収入役	和田 正
教育長	高橋 謙一



暑中お見舞い
申し上げます

重信町議会

議長	丹生谷 操
副議長	佐伯 正夫

議員

浜田卯三郎	窪田 定靖
八木 昌延	牧 清行
佐伯 強	渡部 清春
佐伯 篁	野中 久敏
平岡 収	松下 高繁
高須賀 徳	山内 良一
大西 茂徳	高橋 幾八

藤田 群司	石丸 敏雄
松下 隆茂	大森 隆茂
諸伏 静江	



国保

高額療養費

国保で診療を受けた場合、一部負担金(医療費の三割)を支払いますが、最近では医療の高度化により一部負担金が高額となる場合が少なくありません。被保険者の負担を少しでも軽くするために、一定額を超える一部負担金(入院時食事療養費は対象になりません。)を支払った場合、その超える額が後から支給される高額療養費制度があります。

高額療養費の計算の基準

①一ヶ月ごとに計算します。
「一ヶ月ごと」とは、月の一日から月末までの暦月です。

②病院、診療所ごとに計算します。

③総合病院の各診療科は、別々の病院として計算されます。

④同じ病院で、歯科と内科などがある場合、歯科は別に計算します。

高額療養費がうけられる場合	高額療養費の支給額	
	一般の世帯	住民税非課税世帯
同じ人が、同じ月に、同じ医療機関に支払った負担金が、63,000円を超えたとき	63,000円との差額	35,400円との差額
同じ世帯で、同じ月に、30,000円以上の負担金を2回以上支払った場合(住民税非課税世帯の場合は、21,000円以上)	合算額と63,000円との差額	合算額と35,400円との差額
同じ世帯で、12か月以内に、4回以上の高額療養費の支給を受けた場合	4回目からは37,200円との差額	4回目からは24,600円との差額
高額の治療や長い間続ける必要のある病気(血友病や人工透析の必要な慢性腎不全)	10,000円との差額	

医療費が高額であるため、一部負担金(入院時食事療養費は対象になりません。)の支払いは、役場町民課までお問い合わせ下さい。

高額療養費貸付制度

- ⑤ 通院と入院は別に計算します。
- ⑥ 保険診療の対象外となっている差額ベッド代、付き添い看護料などは除かれます。
- 申請に必要なもの
- ① 医療費の領収書
- ② 印鑑
- ③ 原則として、口座振り込みになりますので、振り込み口座を記載したものを申請先
- 役場町民課

払いが困難な人に対する貸付制度があります。

対象者
重信町国民健康保険の被保険者。ただし、保険税を滞納している人には貸付ができない場合があります。

貸付額
高額療養費支給見込額の十分の九に相当する金額。ただし、貸付額が九千円未満になる場合は貸付しません。

貸付の条件
① 貸付金の利子は無利子
② 償還方法は一時償還払
詳しくは、役場町民課までお問い合わせ下さい。

年金

忘れていませんか?
あなたの
国民年金手続き



国民年金は、日本国内に住所のある二十歳から六十歳までの方が必ず加入することになっていきます。

サラリーマンの奥さんは、国民年金第三号被保険者として、保険料を納付することなく年金を受けられます。そのためには、種別変更届・種別確認届を提出する手続きが必要です。

平成九年三月末までにこの届出をすると、今までは二年を超えた分について加入期間

として認められなかったものが、昭和六十一年四月一日以降、該当された時期に遡って第三号被保険者として認められることになりました。

すでに、老齢基礎年金を受けている方についても、届出をすることで年金が増額されます。

今までに届出をしていない第三号被保険者期間や過去に二年以上遡って届出をされる方は、今すぐ役場町民課の国民年金窓口で手続きをして下さい。

「アルプスの少女ハイジ」ミュージカル公演

日時 七月二十九日(土)
午後一時三十分開場
午後二時~四時

会場 愛媛県生涯学習センター
1 県民小劇場
(松山市上野町)

出演 劇団東少

主催 愛媛県

入場料 無料

往復ハガキに、公演名・住所・氏名・年令・電話番号を記入し、七月二十日(木)までに、県生涯学習センターへ直接お申し込み下さい。(一枚につき一名有効、先着五〇五名)

天然林に囲まれた 烏ヶ嶽城

横河原橋から寺尾重信線を重信川沿いに八・五キロメートル程行くと、目の前に泉砂岩が肌をむき出している山に突きあたる。橋を渡って左に廻ると、道路を覆うようにモミジやカシなどが生い茂り、昼間でも薄暗い。この辺りが秘境「奥重信」の入口で、藤之内という。

見上げると、今なお野猿の棲むという天然林の急斜面が、人をよせつけぬ厳しきで屹立している。この上に中世の城郭、烏ヶ嶽城がある。

この城は、詳細なことは不明であるが、室町時代末期の元亀年中（一五七〇年〜一五七二年）、渡部丹波守・渡部隼人らがこの城に拠ったといわれ、岩伽羅城後方を守る和田氏の属城であった。

重信の溪谷を眼下に見下ろ

して屹立するその山容は、天然嶮を利用して築かれた典型的な中世山砦を思わせる。

遺構は、小規模で標高三六五メートルの最頂部に二つの郭と二本の堀切のみが残されている。

桜三里開通まで、この重信川に沿った谷間の小道は、東予方面に通じる唯一の駅路であったといわれ、近くに「馬木」の地名が残っている。

この城は、その位置や規模からみて、この方面の敵の動向を察知する監視哨的な重要な役割を果たしていたものと

ふるさと 歴史散歩



烏ヶ嶽城

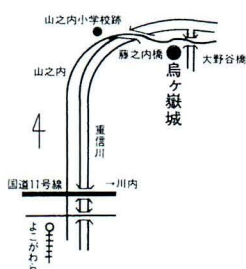

重信史談会員
和田 章

城周辺は自然に恵まれ、頂上へ登る途中には、ソヨゴ・リョウブやコナラの大本・エンコウカエデ・ネジキの大木・アカガシ・シデザクラ・アラカシ・ウラジロガシ・イタジイなどの自然林が続いており、四季を通じて色々の植物を楽しむことができる。

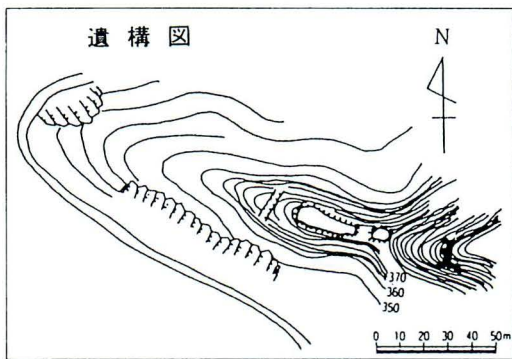

思われる。

城周辺は自然に恵まれ、頂上へ登る途中には、ソヨゴ・リョウブやコナラの大本・エンコウカエデ・ネジキの大木・アカガシ・シデザクラ・アラカシ・ウラジロガシ・イタジイなどの自然林が続いており、四季を通じて色々の植物を楽しむことができる。

歴史民俗資料館だより

定力(下林)に 二万年前から 人が居住

埋蔵文化財発掘調査途中報告

皿が嶺の麓、下林定力(じょうりき)地区の、ほ場整備にもなう埋蔵文化財包蔵地域の発掘調査が終わりました。

発掘の主役は、小さいながらも人の手が加わった石器「サヌカイト」の出土。

旧石器研究の松山市教育委員会重松佳久・県埋蔵文化財調査センター多田仁の両氏により、このサヌカイトが、ほぼ二万年前の加工石だと分かりました。

この地では、過去に大分県姫島産黒輝石の「やじり」の採集。今度は香川産サヌカイトの発掘。

中予が、九州と讃岐両文化圏の接点だと言われますが、重信にはない加工黒輝石に加工サヌカイトと揃えば、下林は、そのことをまさに裏付けてくれた土地となります。



定力の発掘が終わりに近づいたころ、基礎石を持つ堀立柱の大型建物跡が出土。

時代的には中世以降と思われる十メートル×六メートルの建物十五棟あまりの集落規模。

地味な調査ですが、重信の歴史が次第に深まりつつあることは確か。

六月に入ってから、下林伽藍地区の発掘調査が始まっています。

胃・大腸がん検診

申し込み方法

1. 受診希望者は、保健婦まで直接申し込んで下さい。
2. 申し込みをされた方には、検診前に検査セット等を送付します。

日 程 表

月 日	場 所
8月8日・9日	上林公民館
9月14日	町民会館
9月18日～22日	
11月14日～16日	

●対 象

40歳以上の住民

●受付時間

午前7時30分～9時30分

※11月 午前8時40分～10時

●料 金

胃がん検診 500円

大腸がん検診 300円



保 健

問い合わせ、申し込み先

保健婦直通電話

☎六四一四一七〇

役場福祉課保健婦

☎六四一三〇〇一代
内線三一・三二二

リハビリ教室

対象 病気等で日常生活に支障をきたしている方

時間 午後一時三十分～
三時三十分

場所 町民会館

料金 無料

日程 七月三日(月)・十四日(金)
八月七日(月)・二十五日(金)



「愛の血液助け合い運動」月間

おとしより

健康相談室

「おとしより」とその家族を対象に、心と身体の個別健康相談

時間 午後二時～四時

場所 役場保健婦室

料金 無料

日程 七月十日(月)・二十四日(月)
八月七日(月)・二十八日(月)

※要予約・事前の申し込みが必要
(☎六四一四一七〇)

地域介護教室開催のご案内

重信町社会福祉協議会では、在宅で高齢者の介護をされている方、ボランティア等福祉に関心のある方を対象に地域介護教室を開催します。ぜひご参加下さい。

第一回

日時 七月十八日(火)
午後二時～

場所 町民会館 三階
会議室

テーマ 「介護される立場
になつてみよう」

講演 「要介護老人の心
理」

講師 愛大保健管理セン
ター 堀口淳先生

実技 老人ホーム介護職
員による介護技術指導

定員 三十名

第二回

日時 八月一日(火)
午後二時～

場所 町民会館
大ホール

テーマ 「福祉機器を知ろう」

講演 「福祉機器と在宅介護」

講師 在宅介護支援セン
ターの職員

実技 老人ホーム介護職
員による介護技術指導

定員 五十名

※当日、会場に福祉機器
を展示し使用方法等の
説明も行います。



※定員を超える場合は、在宅介護者の方を優先させていただきます。

参加の申し込み・お問い合わせは、左記まで。

重信町社会福祉協議会 ☎六四一五九七

日 程 表

月 日	場 所	地 区 割	受付時間
7月 4日	南吉井小学校体育館	牛瀨	9:00～11:30 13:00～15:00
7月11日	下林集会所	下林、上村	
7月19日	北吉井小学校体育館	山之内、樋口、西岡	
7月26日	町 民 会 館	横河原、志津川	
7月27日		北野台団地 播磨台団地 牛瀨団地 上樋	
8月 2日	南野田公民館	南野田、北野田、新村	
8月8日・9日	上林公民館	上林	
8月23日	町 民 会 館	見奈良、八反地、田窪団地	
8月24日		田窪	
9月28日	町 民 会 館	上記未受診者	

※検査を正確に行うため、受診当日は朝食、または昼食はとらないで下さい。
※整理の都合で地区割をしておりますが、当日都合の悪い方は、上記の希望される場所で受診して下さい。

基本健康診査を次のとおり実施します。「健康」を確かめるため、皆さん受診して下さい。

健診内容 (全員)

問診・身体計測・診察・血圧測定・検尿・貧血検査・血液検査(総コレステロール・HDLコレステロール・中性脂肪・肝機能検査・腎機能検査・尿酸)・生活、栄養相談(必要な方のみ)

眼底検査・心電図検査・血糖検査

対 象 者 40歳以上の方

料 金 無料

持 参 品 健康手帳

(お持ちでない方は当日発行します。)

受診方法 申し込みは不要です。直接、健康診査会場へお越し下さい。

結 果 後日、健康診査結果報告会で結果をお返しします。

※今年還暦を迎える方(昭和10年生)は、指定医療でミニ人間ドックが受けられます。

基本健康診査

報告会日程表

月 日	場 所	時 間	講演内容・講師
8月10日	南吉井小体育館	①講演 9:30～10:10 (講師) ②個別指導 10:10～11:00 結果通知書の説明 (保健婦)	8月10日・28日 「ご存じですか、8020」 歯と歯ぐきの病気・予防について (歯科衛生士)
8月22日	下林集会所		8月22日・9月11日・21日 「膝・腰の痛みを柔げるストレッチ」実技 (理学療法士)
8月28日	北吉井小体育館		●運動のできる服装でお越し下さい。
9月 7日	町 民 会 館		9月7日・10月3日・11月7日 「寝たきりにならないために」 その原因と予防について (医師)
9月11日	南野田公民館		
9月21日	上林公民館		
10月 3日	町 民 会 館		
11月 7日	町 民 会 館		

基本健康診査結果報告会を左表の日程で行います。

健診を受けられた方は、ぜひお越しください。

都合で報告会に参加できない場合は、後日、結果通知書を送付します。

対 象 基本健康診査を受けた方

持参品 健康手帳



基本健康診査結果報告会

飼い犬の登録について

◎犬の登録は生涯一回

◎四月一日より、一回登録を済ませば、あとは登録の必要がなくなりました。まだ、登録を済ませていない方は、役場福祉課で登録の手続きをして下さい。登録料は三千円です。

◎これから、登録していない犬を飼われる方は三十日以内に登録の手続きをして下さい。

◎登録内容に変更があれば届け出を。

◎飼い犬が死亡したとき・引越など住所が変わったとき・飼い主が変わったとき等登録内容に変更がある場合は、届け出が必要です。

◎飼い主の皆さんへお願い

◎犬は必ずつないで飼いますよう。

◎トイレの後始末をきちんとしましょう。

◎家族の一員として終生かわいがりましょう。(捨てることは絶対にしないでください。)

◎不幸な犬をつくらぬよう避妊・去勢手術に努めましょう。

税金

国民健康保険税について

国民健康保険は、病気やけがに備えて、加入者がそれぞれの収入に応じて、日頃からお金を出し合い、国や自治体の補助を得て必要な費用をまかない、私達の健康を保持、向上することを目的とした制度です。

国保税の決め方

その年に見込まれる医療費から補助金と被保険者が医療機関の窓口で支払う一部負担金を除いた部分が保険税となります。

みなさんの保険税は、次のようにして計算されます。(表1)

保険税は期限内に納めましょう

この保険税は、七月から翌年の二月までの八回に分けて

納めていただくこととなります。

保険税は、相互扶助を前提に成立していますので、一人でも滞納すると国保財政が大変苦しくなり、他の人にも迷惑をかけることとなります。

保険税は、他の税金と同じように未納のまま放置しておくことはできません。期限内に必ず納付して下さい。

7月の納税

固定資産税第2期
国民健康保険税第1期
納税期限 7月31日(月)



平等割
一世帯につき 22,700円
+
均等割
世帯の加入者 一人につき17,200円 (17,200円×加入者数)
+
所得割
世帯の加入者の所得 (33万円(基礎控除) 控除後)に対して 8%
+
資産割
世帯の加入者の 固定資産税額 に対して60%

一年間の保険税額



高校生の税に関する作文募集

国税庁では、次代を担う高校生の皆さんに、税についてより一層興味をもち、考えていただくために、学校で税について学んだことや、自分の経験・体験・考えなどをテーマにした作文を毎年募集しています。

今年も次のとおり募集しますので、高校生の皆さんの応募をお待ちしています。

【応募要項】

- 一 応募資格
高校生であればどなたでも応募できます。
- 二 テーマ
次の例のとおり、税に関することであれば何でも結構です。
● 税や税務署についての意見
- 三 応募点数と字数
一人一編、三〇〇〇字以内とします。(末尾に応募者の住所・氏名・学校名・学年・学校の所在地を記載して下さい。)
- 四 締め切り
九月八日(金)までに、最寄りの税務署へ提出して下さい。
- 五 表彰
優秀作品には、賞状と記念品を贈呈します。

集まれば おもしろいこと いっぱいあるよ!

キミもボーイスカウトには ありませんか。
● 自然と遊ぶ楽しいキャンプ
● 人の役に立つ奉仕活動
● 技能をみがき知識を学ぶ
● 世界の仲間が集まるジャンボリー
知力、体力、やさしさ、創造力、自主性、協調性すべてのバランスがとれた人間形成を目指します。



キミがはいる 団連絡先
ボーイスカウト温泉第一団
☎七六一八一〇五
(寺田三止夫)
☎六四一三九一八
(渡部たか子)

使っていませんか？

このことば

「父兄・外人」

「父兄のみなさん、本日はご多忙の中、PTAの会に出席いただき誠にありがとうございます。とこの司会のあいさつ。ところが、会場にいる男性はわずか二・三人、残りは全てお母さんばかり、だれが見ても、あいさつのことばと会場の風景は一致しません。「父兄会」、なぜ「父母会」ではないのでしょうか。

実は、それには理由があります。戦前の民法、明治民法と呼ばれていますが、その十四条で、お母さんは「無能力者」であると規定されていたのです。無能力者とは、「単独で完全な法律行為をする能力のない者」、つまり未成年者扱いであります。ですから、一人前でない未

同和 教育

成年者扱いのお母さんは、子どもの親権者(保護者)にはなれません。お父さんがいない場合、特別の場合を除いて、長男あるいは他の男性が親権者の役割を果たすこととなります。このように、「父兄」ということばの中には、明治民法の中の男尊女卑の法意識が残されているのです。

「父兄のみなさん」ではなく、「保護者のみなさん」と現在の社会に通用する使い方をしたいものです。

ある新聞に、「外人と言わず、外国人と言ってください。」という投書がのっていました。その方の意見は、ことばを短く表現する場合、特に人を指す時には、相手をけいべつする意味が含まれることが多いからです。

例えば、アメリカ人が日本人を「ジャパニーズ」と言わず、「ジャップ」と言えば、人種的偏見にもとづく差別語になります。

さて、日本の憲政史上、初の女性衆議院議長となった土井たか子さん、英語で表現するとどうなるでしょうか。議長は「チエアマン」ですが「マン」は男性を意味しま

すので不自然です。

「チエアウーマン」という単語もありますが、一般的ではありません。

同じような例に、女性の警察官「ポリスマン」「ポリスウーマン」があります。

かつて男性が多数を占める地位であったり、職業であったものが、時代の流れに合わなくなると、ことばもそれに合うように変化してきます。「チエアマン」は「チエアパーソン」(パーソン＝人)と男女共通の意味を表すものに、「ポリスマン」は「ポリスオフィサー」(オフィサー＝役人)という役職を表すものに変わってきました。

しかし、今だに私たちが使っていることばの中に、特定の人を傷つけるようなものがあります。「めくら判」「つんぼさじき」など、身体に障害のある人に不快感を与えたり、マイナスの印象を強調する例があります。

「ぎつちよ」ということばも、「右きき」の人が正常で、「左きき」の人は何か障害があるかのように理解されている例もあります。

「あのことばを使うと人を傷つける、このことばを使うと差別になる、これでは何まり言えない」と思われるかもしれません。

実はそうではなく、使うことばに敏感になることは、他人の心の痛みを共有することにつながり、また、自分自身の人権感覚を高めることには必ずです。

使わなくてもいいようなこととにまで、悪い例のひきあいとしてだしているような使い方をしている場合はないでしょうか。お互いに、くらしの中にすることはづかいを点検してみましょう。

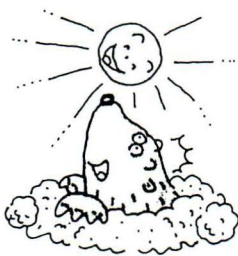

篤志寄附

重信町社会福祉協議会に次の方から金一封を寄付下さいました。

- 佐伯 章映さん (北野田)
- 菊池 久子さん (北野田)
- 三治会の皆さん

第二回 生き生き講座

日時 七月二十四日(月)
(昼の部)午後一時三十分～
(夜の部)午後八時～
※昼、夜間同じ内容です。
場所 町民会館
第一・二研修室

テーマ 「私作る人、あなた食べる人」

講師 重信町社会教育指導員 岡 省吾先生
生き生き講座の今後の予定
第三回 八月二十二日(火)
「美しく老いるために」



第二回 人権講座

日時 八月八日(火)
午後一時～

場所 町民会館大ホール
講師 元肱川中学校長 佐川 敬先生

演題 「しら雲ゆきてやまず」
人権講座の今後の予定

- 第三回 九月八日(金)
- 第四回 十一月十三日(月)
- 第五回 十二月二日(出)
- 講師 未定

社会教育

問い合わせ・申し込み先

町民会館社会教育課

☎六四一五〇〇代

菊づくり講座



日程	講習内容
7月8日(土) 13:30~15:30	定植、夏の日常管理等について
8月5日(土) 13:30~15:30	整木、せん定等について

場所 町民会館玄関前ロビー
講師 野本権六先生(奥道後)
受講料 無料

町民フールー一般開放

開放期間 7月21日から8月13日まで毎日
8月19日から8月30日までの水・土・日曜日開放
開放時間 午後12時30分~4時30分
使用料 無料
登録方法 小学校5年生以上の方ならどなたでも登録できます。まだ登録していない方は、町民会館備え付けの申込書に写真1枚を添えて、教育委員会へ提出して下さい。昨年までの登録者は登録証を提出し更新して下さい。

子供スポーツ大会



日時 7月30日(日) 午前8時~
場所 ●ソフトボール(男子)
重信中学校運動場
南吉井小学校運動場
清愛園運動場
●ミニバスケットボール(女子)
南吉井小学校体育館

夏休み子供ビデオ大会

日時 8月2日(水) 午前10時~11時半
場所 町民会館 3階視聴覚室
会費 無料
主催 重信町親と子の良い映画をみる会
連絡先 中野 ☎64-7243



暑い夏休みの一日、涼しい部屋で、皆と一緒にディズニーアニメ他のビデオを大画面で楽しみませんか。お友達とさそいあわせて来てください。

“文化祭に参加してみませんか”

今年の文化祭は、11月3日(金)~5日(日)に行われます。文化祭であなたの音楽を披露しませんか。趣味でバンドを作っている方、グループでコーラスをしている方など…。中・高・一般どなたでもどうぞ。ジャンルを問いません。申し込み、お問い合わせは、町文化協会事務局へ(社会教育課内 ☎64-1500)

福 寿 大 学

お気軽にどうぞ

『(老人ホーム)介護人だからできること』 —素顔の老人ホーム—

日時 8月3日(木) 午前10時~
場所 町民会館第1・2研修室
講師 松山医療福祉専門学校介護福祉学科
科長 三好 明夫 先生
受講料 無料
主催 重信町教育委員会



三好 明夫先生



『シャフルボード』

講師 愛媛県シャフルボード協会
事務局長 森 良雄先生 他
参加費 無料
日時及び会場

7月24日(月)	拜志小学校体育館	9:00~11:30
	北吉井小学校体育館	13:30~16:00
7月28日(金)	町民会館	9:00~11:30
	南吉井小学校体育館	13:30~16:00

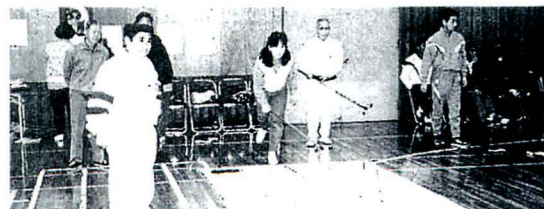

ニュースポーツ「シャフルボード」

第28回 重信町民大学



講師 澤地 久枝(作家)
 演題 「わすれがたい人々」
 日時 8月5日(土) 開場 午後7時
 開演 午後7時30分
 会場 町民会館大ホール
 受講料 500円(当日600円)
 主催 重信町・重信町教育委員会・
 重信町文化協会・愛媛新聞社
 ※聴講券は、役場・町民会館・PTA・
 婦人会・老人クラブ・文化協会等で
 販売しています。

講師プロフィール

昭和5年東京生まれ。父の仕事のため満州(中国東北部)へ。終戦を満州吉林市で迎える。早稲田大学卒。「婦人公論」編集次長で退職。五味川純平氏の「戦争と人間」資料助手をへて、フリーのライターとなる。著書は多く、特に昭和史の隠された事実を、詳細な調査に基づき描いた作品が多い。

主な著書 「妻たちの二・二六事件」「密約—外務省機密漏洩事件」「昭和史のおんな」「雪はよごれていた」他「滄海よ眠れ」「記録ミッドウェー海戦」にて、1986年第33回菊池寛賞受賞。

現在、「障害者ありのまま記録大賞」選考委員、講談社ノンフィクション賞選考委員、文藝春秋大宅壮一ノンフィクション賞選考委員。

※町立図書館に、澤地先生の著書を置いてありますので、ご利用下さい。

やあやあ、めでたやな、めでたやな、家内安全五穀豊饒も一つおまけに：これは、今年度上演します、「男の花道、任侠吉良の港」 飴売藤次の、一台詞です。

村芝居を復活させ四年になります。当初は、まるつきしの素人集団でしたので、芝居が上演できるかどうか、そして、大の男が、女将、親父、生娘、尼役まで、演じなければならぬのですから、恥ずかしいというのが先に立ち、芝居どころではありませんでした。しかし、平井町の仙波浩康さんに演技指導、脚本、構成、その他全てにおいて、ご指導いただいています。今は、七月二十三日の和霊祭にむけ、毎晩八時から十一時過ぎまで、稽古をしています。

村おこし、伝統芸能の継承等の目的もありますが、三奈良神社の和霊祭の会場におい



下林青年芝居

「男の花道、任侠吉良の港」

三奈良神社(下林)で上演

7/23(月)

て、町内外よりまた、数多くの分野で活躍されている方々の、演芸等の発表の場にしていきたいと思っています。皆様の参加をお待ちしています。

連絡先 松下 慶三
 ☎六四一六二九五



「男の花道、任侠吉良の港」の稽古風景

平成7年度 海外研修生募集



重信町では、海外研修を通じて国際的な視野と感覚を養い、地域における国際交流及び地域社会づくりのリーダー育成を図るため、研修生を募集します。

研修内容

福祉・環境・都市計画

研修期間

平成七年十月十七日～

二十六日 十日間

研修地

欧州(イギリス・オーストリア・フランス)

研修費用

七十万円程度(町が二分の一以内補助)

募集人員

応募資格

一、重信町在住の方で研修の趣旨を理解し、参加を希望する方。

二、健康で協調性のある方。
三、将来、活発な地域活動の出来る方。

応募方法

申込書に、次の書類を添付して七月末日までに役場企画商工課までお申し込み下さい。(申込書は企画商工課にあります。)

一、勤務先の承諾書。

二、応募の動機目的を四百字程度にまとめたもの。

問い合わせ先

役場企画商工課

六四一二〇〇一(代)
(内線五五二)

戦没者の遺族の皆さまへ

特別弔慰金の支給について

国では終戦五十周年を迎えるに当たり、改めて弔慰の意を表すために特別弔慰金を支給いたします。対象となるのは、平成七年四月一日現在、同一の戦没者について、公務扶助料や遺族年金などの支給を受ける方がいない遺族です。次に挙げる遺族のうち、その順序に従って最も順位が先の方お一人に、額面四十万円の国債が支給され、平成八年から平成十七年までの十年間にわたり年間四万円ずつ償還されます。なお、同順位の方が複数いるときは、お一人を選定して請求していただきます。

順位

(1)平成七年四月一日までに弔慰金(遺族国庫債券)の受給権を取得した方

(2)戦没者の子

(3)父母、孫、祖父母、兄弟姉妹のうち、戦没者の死亡当時、戦没者と生計をともにしていた方(ただし、結婚や養子縁組により、現在、氏が変わっている人を除く)

(4)父母、孫、祖父母、兄弟姉妹のうち、戦没者と生計関係がなかった方および(3)グループで除かれている氏が変わっている方

(5)兄弟姉妹の配偶者、甥、姪、おじ、おば、およびこれらの配偶者など、三親等内親族のうち戦没者の死亡まで引き続き一年以上生計をともにしていた方

請求は、平成十年三月三十一日までです。それまでに請求しないと受給できなくなりますのでご注意ください。

詳しくは、役場福祉課または、愛媛県民福祉部高齢者福祉課 援護恩給係(公四一一二一一(内線二五三六)までお問い合わせ下さい。

金婚式 おめでとう!



重信町では、めでたく金婚式を迎えたご夫婦を老人福祉大会にご招待し(九月中旬町民会館で開催)、心からお慶び申し上げます。

今年度、金婚式該当のご夫婦は昭和二十年一月一日から昭和二十年十二月三十一日までに婚姻届出をされた方です。

地元の協力も得、調査をしています。今年度金婚式に該当すると思われるご夫婦は福祉課までご連絡下さい。当方にて婚姻届出日を確認し、該当されたご夫婦には、老人福祉大会へのご案内を差し上げます。

連絡先 役場福祉課

公六四一二〇〇一(代)
内線二五二

平成7年度赤十字社員増強運動実績報告

平成7年度赤十字社員増強運動は、みなさんのご協力により2,814,900円の社資が集まりました。

みなさんの温かい善意に対し厚くお礼を申し上げますとともに、今後一層のご協力をお願いいたします。

各地区の社資実績額は次のとおりです。

地区名	社資実績額	地区名	社資実績額
山之内	50,500	播磨台団地	55,000
樋口	154,500	上樋	61,000
横河原	255,000	南野田	92,000
志津川	333,300	北野田	96,500
西岡	125,000	北野台団地	30,000
見奈良	219,500	新村	78,500
田窪	342,500	上林	105,000
田窪団地	105,900	下林	151,000
牛瀨	177,500	上村	64,500
牛瀨団地	243,200	団体・個人	74,500
		合計	2,814,900

8月は「道路をまもる月間」 8月10日は「道の日」

- 道路に空缶やたばこのすいがらを捨てないようにしましょう。
- 歩道に看板を置いたりビラを貼るなどの不法占有はしないようにしましょう。
- 歩道・車道に不法駐車をしないようにしましょう。
- 道路に土や草等を放置しないようにしましょう。

心のかようふるさとづくり

教育委員会では、毎年さまざまな事業を行っております。このたび、これら事業の企画立案、調査研究、又教育委員会の諮問に対し意見を述べる役割を持つ社会教育委員(兼公民館運営審議会委員)が次のとおり決まりました。任期は2年間です。

重信町社会教育委員名簿

氏名	住所	氏名	住所
中島 博文	見奈良1478	藤田 群司	横河原523-1
明星 方夫	樋口1258-1	明賀 正宏	南野田330
八木 秀徳	上林甲632	矢葺 荘一	田窪1764
東倉 貞市	北野田281-3	池田 秀一	志津川690
近藤 清子	樋口485-1	和田紀久恵	南野田28-1
大北 修	牛瀨1709-5	安永カヤ子	横河原930-40
大西 吉明	田窪446-2	丹生谷美雄	下林甲1243
岡多 正	北野田1217	森 修三	下林甲74-2
高橋 幾八	南野田43		



第1回 社会教育委員会

7月は青少年を非行から まもる強調月間です

- 家庭がすべきことは、育てよう強く明るい重信の子
- 家庭には、ひとつの理想像や、モデルはありません。「私の家庭のあり方」を持つことが大切です。
- 両親が家事を分担し合い、協力し合う関係をつくっていきましよう。そして、子供にも、成長に応じた役割を与えましよう。
- 子供の主体性を尊重しながら、生活の場や大自然の中で、様々な体験の機会と一緒に楽しく生きていきたいと思います。
- 子育てを楽しみましょう。子育てを通して感謝の気持ちの持てる生活をしていきたいと思います。
- 今、地域社会がすべきことは
- 青少年を取り巻く社会環境をよくしましょう。
- 青少年に好ましくない環境は、地域ぐるみの活動で浄化しましょう。
- 青少年にとって好ましくない図書類等の自動販売機や本、ポスター、チラシ、看板等を地域ぐるみで排除しましょう。
- 青少年のふれあい活動をすすめてましよう。
- 青少年のボランティア活動を推進ましよう。
- 地域でのスポーツ活動や文化活動、環境美化活動等を通じた青少年とのふれあい活動をすすめてましよう。

夏の交通安全運動

期間 7月17日～7月26日

スローガン

夏の道 ゆずりゆずられ さわやかマナー
運動の重点

- 1 シートベルトの着用の徹底
- 2 無謀・暴走運転の追放
- 3 子供と高齢者の交通事故防止

皆様には、この様な趣旨をご理解いただき、町内から交通事故をなくましよう。

県内における高齢者の死者は、五月二十三日現在、二十八人を数え、全死者の四十二・四%を占めています。これは、昨年過去最多であった七十二人を上回る勢いで推移し、極めて憂慮すべき状況にあります。

このため、警察本部では、当面の高齢者の事故防止対策として、「高齢者死亡事故ゼロ行進トライアル活動(高齢者の死者ゼロを積み重ねる試み)」を推進することとしております。

高齢者交通死亡事故 防止について



寄っといで

今年します そうめん流し

上林青空市グループでは、7月8月の土曜日、日曜日、そうめん流しを行います。皆様、お揃いでお出かけ下さい。

時間 午前10時～午後3時

場所 重信町大字上林 水の元ロッジ広場(皿ヶ嶺下)

料金 大人400円、小学生200円、幼児100円
おにぎり、かしわもちなどもあります。

※団体の場合は、前もってご連絡下さい。

問い合わせ・申し込み先

菅原 敏江 ☎64-8419
菅原 イソノ ☎64-8403



納涼大会 in 自衛隊 松山駐屯地

日時 8月2日(水) 午後7時～9時

場所 陸上自衛隊松山駐屯地グランド

催し物 音楽隊演奏
カラオケ大会
銭太鼓(山陰地方の民俗芸能)
盆踊り 野売店 等

問い合わせ先

松山市南梅本町本町乙115

陸上自衛隊松山駐屯地

広報班

☎75-0911 (内線204)

※当日は午後6時より、駐屯地を開放しています。

刑務所作業製品展示即売会

日時 7月23日(日)
午前9時から午後3時

場所 重信町見奈良1243-2
松山刑務所

☎64-3355

即売品 各種タンス・食器棚・書棚等の木工家具、籐製品、紳士靴、漆器類、味噌、醤油、その他小物類等多数

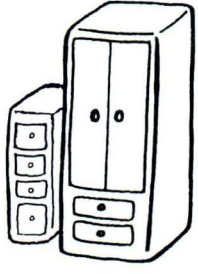

7・8月の土・日行っています!



四月十九日、チュニジア出身のモハメッド・サービさんを講師に迎えました。民族衣装を着てのお国紹介は大好評でした。俳句を修業中とのことで、ここに一句紹介します。紅は笑い 白は眠りて

五月二十七日、初夏を思わせるような青空の下、かすみの森公園で、重信町ALT(外国語指導助手)のピーター・サーシーさんら、オーストラリアから二名、アメリカから二名を迎え、ピクニック会が催されました。



四月十九日、チュニジア出身のモハメッド・サービさんを講師に迎えました。民族衣装を着てのお国紹介は大好評でした。俳句を修業中とのことで、ここに一句紹介します。紅は笑い 白は眠りて

国際交流サロン だより

話を聞きました。年代を越え、国境を越えて楽しいひとときを過ごしました。



ピクニック会

お気軽にどうぞ 「ドイツのお話」

日時

七月十九日(水)
午後一時～二時三〇分

場所

町民会館 視聴覚室

講師

クラウス・ディーター・オルトさん
(ドイツ出身)

川内町英語指導助手



～水の事故に備えて～

これからは楽しい水の季節。しかし、川などの水量が増し、また、海等にでかける機会が多いため、水の事故の多い季節でもあります。

その中、町内の幼稚園・保育所では、東温消防署の協力で、救急法講習会が行われました。

保護者には、人工呼吸の実地訓練、園児には、水遊びの時に気を付けること、花火の仕方等の説明がありました。

楽しい夏とするために、水の事故から尊い命を守りましょう。

しつけは「根気」と「愛情」

六月十三日、家庭教育学級開講式が町民会館で行われました。これは、幼児を持つ親を対象に毎年開かれているもので年八回行われます。

一回目は、愛媛生涯学習推進講師である玉井通孝先生による「幼児期のしつけを考える」という講演がありました。笑いあり、涙あり、とてもわかりやすく、これからの育児に役立つよいお話が聞けたと、どのお母さんも満足気でした。

二回目からは、手芸・体操・料理教室などが予定されています。三、五才児の子供さんをお持ちの方ならどなたでも参加できます。お気軽にどうぞ。

問い合わせ先 重信町教育委員会

☎六四一―一五〇〇代



かわら版

◆ 畷入れをする
和町町長

▼ 完成予想図



老人ホーム建設工事いよいよ着手

社会福祉法人「喜久寿」がかねてから計画をしておりました特別養護老人ホーム「重信園」の起工式が、五月二十五日、北野田の現地で行われました。

「重信園」は平成八年三月完成予定で、概要は次のとおりです。

建設地 重信町大字北野田五三三番地他

用地面積 九一六五㎡

建物(二F) 延床面積 四五二〇㎡

総工費 十四億六千三百九十九万円

施設内容

- 特別養護老人ホーム 五十人
- ショートステイ 二十人
- デイサービスセンター 二十人利用可
- 在宅介護支援センター 三十人
- ケアハウス 三十人

五月の愛鳥週間の期間中、上林小学校が日本鳥類保護連盟より表彰されました。

これは、同小学校の児童による緑の少年隊が、地元の白糸の滝周辺の木に巣箱をかけたり、皿ヶ嶺・花山城跡に植樹をしたり、校庭に給餌台を設け野鳥を呼び寄せるなどの地道な、保護活動が評価され、受賞したものです。

上林小学校表彰される

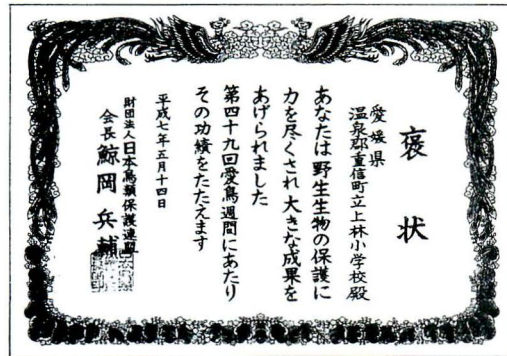

春の叙勲

稲荷教育委員
勲五等瑞宝章受章
おめでとうございます



教育委員(元松山教育事務所所長)稲荷善一さん(志津川)が、多年にわたり教育・地方自治教育行政の発展に功績があつたことにより叙勲を受けられました。

お慶び申し上げますとともに、今後のますますのご活躍を期待いたします。

表紙写真説明

六月十五日、南吉井小学校の児童全員(総八百二十一名)が、かすみの森公園内を流れている小川の清掃をしました。

心ない人よりごみが捨てられ、拾っても拾っても後を絶たないごみ。

この日集めたごみは、缶・びん類だけでも大きいごみ袋にざっと五十袋。

梅雨の中休みの暑い日、どうもご苦労さまでした。

町民カレンダー 8月分

日(曜)	行事名	時間	場所
1(火)	分館主事・同和教育部長研修会	19:30~	町民会館
2(水)	手話教室	19:30~	町民会館
	基本健康診査 (40才以上の住民)	9:00~11:30 13:00~15:00	南野田公民館
3(木)	福寿大学③	10:00~	町民会館
	乳児健康診査 (H6年10月・H7年1月・4月生まれのもの)	13:30~14:30	町民会館
4(金)	3才児健康診査 (H4年4月・5月・6月生まれのもの)	13:00~14:00	町民会館
5(土)	菊づくり講座④	13:30~	町民会館
6(日)	当番医 宮内病院	松山市北梅本町 ☎75-0091	
7(月)	おとしより健康相談室(要予約)	14:00~16:00	役場保健婦室
	リハビリ教室	13:30~15:30	町民会館
8(火)	胃がん・大腸がん検診 (40才以上の住民)	7:30~9:30	上林公民館
	基本健康診査 (40才以上の住民)	9:00~11:30 13:00~15:00	上林公民館
	第2回入権講座	13:00~	町民会館
9(水)	胃がん・大腸がん検診 (40才以上の住民)	7:30~9:30	上林公民館
	基本健康診査 (40才以上の住民)	9:00~11:30 13:00~15:00	上林公民館
10(木)	健診結果報告会 (健診受診者)	9:30~11:00	南吉井小体育館
11(金)			
12(土)	お話し会	14:00~	図書館
	パンジー種まき	9:00~17:00	町民会館
13(日)	廃棄図書交換市	9:00~	図書館
	当番医 国立療養所愛媛病院	重信町横河原 ☎64-2411	
14(月)			
15(火)			
16(水)	お盆のためごみ収集休みます。19日(土)に出して下さい。		
17(木)			
18(金)			
19(土)			
20(日)	当番医 永山内科	松山市北梅本町 ☎76-1788	
21(月)			
22(火)	第3回生き生き講座	13:30~20:00~	町民会館
	健診結果報告会 (健診受診者)	9:30~11:00	下林集会所
23(水)	手話教室	19:30~	町民会館
	基本健康診査 (40才以上の住民)	9:00~11:30 13:00~15:00	町民会館
24(木)	基本健康診査 (40才以上の住民)	9:00~11:30 13:00~15:00	町民会館
	リハビリ教室	13:30~15:30	町民会館
25(金)	お話し会	14:00~	図書館
27(日)	廃棄図書交換市	9:00~17:00	図書館
	当番医 北上靖博整形外科	松山市平井町 ☎75-3753	
28(月)	健診結果報告会 (健診受診者)	9:30~11:00	北吉井小体育館
	おとしより健康相談室(要予約)	14:00~16:00	役場保健婦室
29(火)	離乳食学級 (H7年4月・5月生まれのもの)	13:30~15:00	町民会館
30(水)	ツベルクリン反応検査 (H6年6月1日~H7年5月30日生まれ及び4才未満の未接種者)	14:00~14:30	町民会館
31(木)	町県民税第2期・国民健康保険税第2期納期限 水道使用料4・5月分納期限		

役場は毎週土曜日、閉庁しています。

住所	保護者	出生児
牛樋北志田田上西横 瀨野津津窪窪村岡河原	桑野西村創太 梨聡	5 5 5 5 5 4 4 16 13 11 10 8 2 1 27 26
柏森坂八仙木高西桑 原岡口塚波波須須村西桑 雅樹一尋貴英典典賢賀典賢賀太 樹樹一祥二昭昭治治治治	梨聡 花子	5 5 5 5 5 4 4 16 13 11 10 8 2 1 27 26

お誕生おめでとう!
六月十日までの届出分

戸籍の窓



10月1日(日)
平成7年
国勢調査

住所	保護者	出生児
樋見牛横志志樋 口奈奈瀨河津津口 良良原川川	池内松本 孝一泰	5 5 5 5 5 5 5 5 5 5 5 5
和石近宝池松 田林谷藤田内孝本 章俊充和明学一泰	拓也	5 5 5 5 5 5 5 5 5 5 5 5
沙拓真英麻拓 由樹樹琴士里也 梨樹樹		6 5 5 5 5 5 4 28 27 23 20 18 17

住所	氏名	年齢	死亡の日
西横北樋牛志田西北住 岡河野野口瀨津窪窪村岡河原	菊池重子 清水安子 村上敏夫 岡キクエ 高橋ハルノ 大西好野 岡田實 宮内勝 宇都宮キヨ	87 87 89 93 92 74 63 46 87	5 5 5 5 5 5 5 5 5 27 24 23 22 22 19 17 13 7

お悔やみ申し上げます



「ああおいしい」

五月下旬から六月にかけて、J A 重信町のいちご部会の活動の一環として、町内の保育所・幼稚園の園児を招待しての恒例のいちご狩りが行われました。

この日、招待されたのは上林保育所、拝志保育所の園児。上村の高市陸美さん所有のハウスの中で真っ赤に熟れた大きないちごを口いっぱい放りこみながら「おいしい」を連発。いちごのお土産もいただき大喜びの園児でした。