

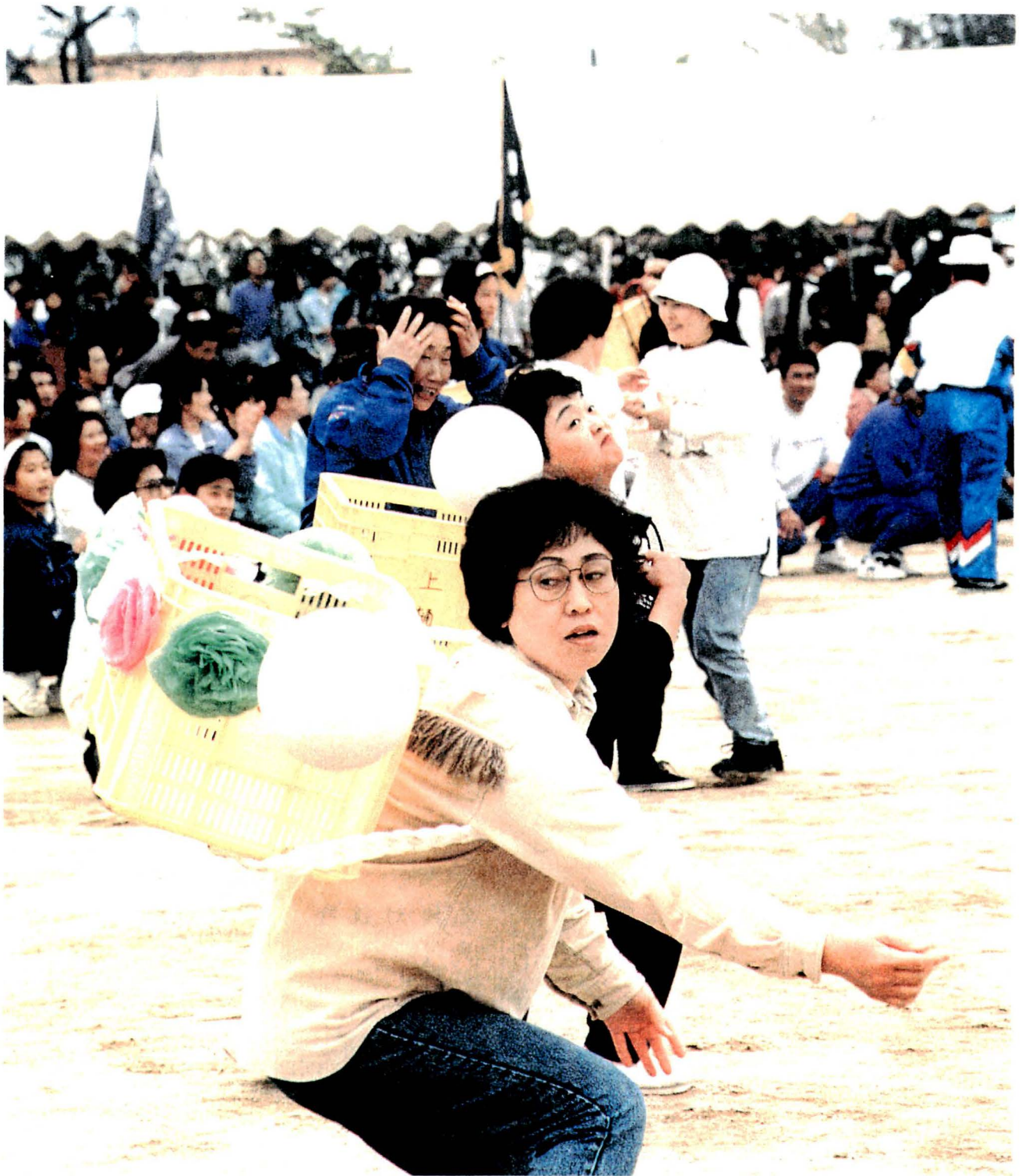

広報

しげのぶ

平成7年5月 No.262



町民大運動会……………2・3	社会教育……………8・9	保留地処分……………13
国保・年金……………4	ふるさと歴史散歩……………10	お知らせ……………14・15
税金……………5	同和教育……………11	戸籍・町民カレンダー……………16
保健……………6・7	町職員人事異動・新人紹介……………12	

人の動き 4月1日現在 世帯数7,268(-10) 総人口21,618(+2) 男10,381(+8) 女11,237(-6)

民大運動会



4月16日、重信中学校グラウンドにおいて、第38回重信町民大運動会が開催されました。

多くの参加者があり、ビン倒し、分館対抗リレー、運だめし、綱引き、新種目・キャリーでキャッチなど、盛り上がりを見せました。

結果は、下記のとおりです。



▲みんなで応援



▲どうしよう たおれないよ〜
▼もうイヤ! 「ビン倒し」



◀ よいしょと「キャリーでキャッチ」 ▶



▼県警音楽隊によるリズムカルなドラム演奏



分館対抗種目得点表

種目 \ 分館名	山之内	樋口	横河原	志津川	八反地	西岡	播磨台	見奈良	田窪地	田窪	堀池	牛瀬	上樋	牛瀬団地	北野台	南野田	北野田	新村	上林	下林	上村
ビン倒し	14	14	18	8	8	16	8	8	8	12	16	8	8	20	12	10	8	10	18	20	8
キャリーでキャッチ	20	18	16	8	8	14	8	12	10	12	18	20	8	8	8	10	8	16	8	14	8
タマ入れ	10	8	14	20	8	8	8	8	8	8	12	17	8	8	8	8	8	8	8	8	17
運だめし	8	14	12	10	20	8	10	8	8	20	8	16	8	8	12	18	8	16	8	14	18
小学生リレー	8	16	14	8	8	8	8	8	8	20	8	8	8	10	8	8	8	8	12	18	8
中学生リレー	8	18	16	10	14	8	8	8	8	20	8	8	8	8	6	8	8	8	8	12	8
一般(年齢別)リレー	8	14	18	8	16	8	8	20	8	8	8	12	8	8	0	8	8	8	10	8	8
綱引き	15	20	20	10	15	15	10	20	15	15	15	15	10	20	10	20	10	15	20	15	10
総合計	91	122	128	82	97	85	68	92	73	115	93	104	66	90	64	90	66	89	92	109	85
順位	10	2	1	16	6	14	18	8	17	3	7	5	19	11	21	11	19	13	8	4	14

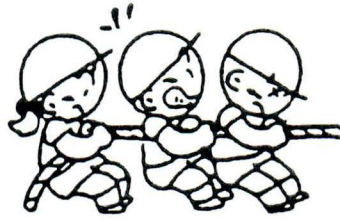

第38回 重信町

横河原分館 優勝



▲その調子、その調子



▲そおれ!「綱引き」



▲わずかの差で
▼何のノ負けるものか「分館対抗リレー決勝・一般」



▲いつまでもお元気で



▲まかせておいて!
(分館対抗リレー予選・小学生)



▶あちら? 赤なんてウソでしょ?
「運だめし」



◀おめでとぅ! 横河原分館



◀それ! 「玉入れ」



▶さあ こい!



税金

確定申告に誤りがあったとき

確定申告の内容に誤りがあることに気付いたり、申告を忘れていた方はいませんか。もう一度確認をして下さい。申告に誤りがあるときは、訂正することができます。また、申告を忘れていた方は、直ちに申告をして下さい。誤りがあったときの訂正の仕方などは次のとおりです。

税額を多く申告していたとき

「更正の請求」をすることにより、正しい税額に訂正することができます。税務署備え付けの更正の請求書に訂正金額などを記入して提出して下さい。

更正の請求ができる期間は申告期限から一年以内です。平成六年分の所得税の確

定申告については平成八年三月十五日までとなります。更正の請求書が提出されると、税務署でその内容が検討され、正当と認められたときは、納め過ぎの税金が還付されます。

税額を少なく申告していたとき

「修正申告」をして正しい税額に修正して下さい。税務署備え付けの修正申告書に修正金額などを記入して提出して下さい。

修正申告は、税務署から更正を受けるまではいつでもできますが、なるべく早く申告されるようお勧めします。税務署の調査を受ける前に自主的に修正申告をしたときには、過少申告加算税(10%)又は15%がかかります。

なお、修正申告によって新たに納めることになった税額は、修正申告書を提出する日に納めて下さい。この税額には、法定納期限の翌日から納付する日までの期間について延滞税がかかりますので、併せて納めて下さい。

確定申告を忘れていたとき

確定申告をしなければならぬのに、申告を忘れていたときは、直ちに確定申告をして下さい。申告用紙は、税務署に用意してあります。

申告期限を過ぎてからの申告を「期限後申告」といい、税務署から決定を受けるまでは、いつでもできますが、なるべく早く申告されるようお勧めします。税務署の調査を受ける前に自主的に期限後申



5月の納税

固定資産税 第1期
軽自動車税 全期

納税期限 5月31日(水)

(固定資産税第1期納期は地方税法の改正により、本年度に限り5月です。)

納税は お早めに

7年度自動車税の納期限は 5月31日です

問い合わせ先 松山市北持田町132
松山地方局直税第二課
(電話41-1111内346~349)

告をしたときは、無申告加算税が5%(税務署の調査又は決定後等の場合は15%)に軽減されます。なお、期限後申告によって納めることになった税額は、申告書を提出する日に納めて下さい。この税額には法定納期限の翌日から納付する日までの期間について延滞税がかかりますので、併せて納めて下さい。

詳しいことは、税務署又は税務相談室にお問い合わせ下さい。

国土調査

今年度は樋口地区(平地)志津川地区(山地)を調査町では皆さんの財産を守り地籍を明確にするため、地籍調査を実施しています。この調査の成果は、不動産登記に反映される他、土地行政全般の合理化、効率化が図られると共に公共事業の実施や街づくりに活用されるなど私達の生活に密接な関係を持って



います。この調査は皆さんが所有している土地を現地において調査するため皆さんのご協力が必要です。なお、調査の概要については近日中説明会を地元公民館などで開催いたします。

問い合わせ先 役場国土調査課 電話 四一二〇〇一

はり・きゆう

施術費助成のご案内

この制度は、町民がはり・きゆうの施術を受けた場合に、その費用の一部を助成して、町民福祉の増進をはかることを目的としています。

●受給資格者

①施術を受けた日現在において満七十歳以上に達している方。
②三級以上の身体障害者手帳の交付を受けている方。
③療育手帳の交付を受けている方。

●申請の方法

重信町はり・きゆう施術費助成請求書に施術担当機関の証明を受けて請求する。

●支給月額

一回千円で一ヶ月五回が限度。

●支給先

申請者へ口座振込

●申請書交付先及び申請先
役場町民課

☎六四一二〇〇一代

国保

ご存知ですか

退職者医療制度

会社や役所等を退職し、厚生年金や共済年金を受給している七十歳未満の人とその家族は、「退職者医療制度」で診療を受けることができます。

●該当する人

次の三つの条件にあてはまる必要があります。

①国民健康保険に加入している。
②老人保健法の適用を受けていない。
③老齢(退職)年金の受給者でその加入期間が二十年以上、または四十歳以後の期間が十年以上ある。

●自己負担金

①退職被保険者本人
入院・通院とも医療費の二割
②扶養家族
入院は医療費の二割
通院は医療費の三割

●届け出

年金証書を受け取ったら、十四日以内に役場町民課へ年金証書、保険証、印かんを持参して届け出て下さい。

学生の皆さん!

保険料免除制度を

ご存知ですか?

二十歳以上の学生の皆さん、また、二十歳以上の学生をお持ちの親元の皆さん、国民年金への加入・保険料納付が義務づけられましたが、手続きは済まされましたか。

一般的に所得のない学生の皆さんが、適用の対象になったことにより、一般の被保険者と同様に学生本人または世帯主に保険料の負担が困難な場合には、学生独自に設けられた免除基準の範囲内で、申請により保険料の免除の途が開かれています。

この免除基準とは、前年の親元世帯の各種控除後の所得が、学生の就学状況に応じて定める基準額を下回る場合は保険料が免除され、越える場合は免除されないというものです。

年金

力、貸します。



例えば、学生が親元世帯に同居しているか、別居しているか、通っている大学等が国公立が私立かによって基準額が設けられています。詳しくお知りになりたい方は、役場町民課の国民年金係にお問い合わせ下さい。



老人医療に係る一部負担金の額の改定

老人医療に係る一部負担金の額が、四月から次の表のとおり改定されました。外来一部負担金が、一月千円から千十円になりました。入院時一部負担金は、従来どおりです。

なお、詳しくは、役場町民課までお問い合わせ下さい。



	外来一部負担金	入院一部負担金
改定後 〔平成7年4月から 平成8年3月まで〕	1月 1,010円	1日 700円 〔ただし、低所得者については 1日 300円〕

健康相談日程表

測定日	時間	場所
第4月曜日	9:00~9:30	樋口公民館
	9:40~10:30	横河原公民館
	10:40~11:00	志津川公民館
	13:10~13:40	西岡公民館
	13:50~14:20	見奈良公民館
	14:30~15:00	田窪公民館
	15:10~15:30	田窪団地公民館
第4火曜日	9:00~9:30	堀池公民館
	9:40~10:20	牛瀨公民館
	10:30~10:50	南野田公民館
	11:00~11:30	北野田公民館
	13:10~13:40	新村公民館
	13:50~14:10	播磨台団地公民館
	14:30~15:00	牛瀨団地第一集会所
第4水曜日	9:00~9:30	上林公民館
	9:40~10:10	下林集会所
	10:20~10:50	上村公民館
	13:10~13:30	北野台団地公民館
	13:40~14:00	上樋公民館
	14:30~14:50	山之内荒木谷
	15:00~15:20	山之内井口公民館



健康相談

毎月の第四月・火・水曜日に、各地区公民館で、健康相談を実施しています。

(除く、七・八・十一月)

皆さんお気軽におこし下さい。

問い合わせ、申し込み先

問 役場福祉課保健婦

☎六四一二〇〇一代

内線三一・三二

保健婦直通電話

☎六四一四一七〇

内容

血圧測定

健康に関する相談

持参品

健康手帳(当日発行可)

日程・場所

表のとおり

結核・肺がん検診日程表

月日(曜日)	時間	場所
6月19日(月)	13:30~14:30	堀池公民館
	15:30~18:30	牛瀨公民館
6月20日(火)	13:30~15:00	上林谷バス停
	15:30~18:30	上林公民館
6月21日(水)	13:00~14:00	田窪団地公民館
	14:30~15:30	下林宮の段集会所
	16:00~18:30	JA重信町拝志支所
6月26日(月)	13:30~16:00	見奈良公民館
	16:30~18:30	上村公民館
6月27日(火)	13:30~15:30	牛瀨団地第一集会所
	16:00~18:30	
6月28日(水)	13:00~13:30	山之内公民館
	14:00~15:00	山之内井口公民館
	15:30~18:30	樋口公民館
6月29日(木)	13:30~15:00	田窪公民館
	15:30~18:30	
6月30日(金)	13:30~15:00	八反地公民館
	15:30~18:30	志津川公民館
7月3日(月)	13:30~14:30	新村公民館
	15:30~18:30	南野田区倉庫前
7月4日(火)	13:30~15:30	横河原公民館
	16:00~18:30	
7月5日(水)	14:00~15:30	西岡公民館
	16:30~18:30	重信町民会館
9月12日(火)	9:00~9:10	上林公民館
	9:30~9:50	下林集会所
	10:30~11:20	重信町民会館
	13:20~13:30	南野田区倉庫前
	14:00~14:30	南吉井小体育館
15:10~16:00	北吉井小体育館	



平成七年度結核検診・肺がん検診を次のとおり同時に行います。皆さんお誘い合わせの上、受診して下さい。

(一)対象

結核検診

十八才以上の住民

肺がん検診

四十才以上の住民

(学校・職場・病院等で受診した方は除きます)

(二)料金

無料

(三)検診内容

結核検診

胸部エックス線写真

肺がん検診

(四)受診方法

①問診

②胸部エックス線写真

③喀痰細胞診(問診の結果、医師が必要と判断する方)

(五)注意事項

個人通知書を検診時に持参して下さい。肺がん検診受診者は添付の問診票を記

入し持参して下さい。個人通知書のない方は直接検診会場へおこし下さい。

(六)注意事項

○異常のない方には、結果通知しません。

○精密検査の必要な方には通知します。

①ボタン、プラスチック、金具等のついた服装は避けて下さい。(サロンパス、エレキバンも避けて下さい。)

②女性はスポーツブラジャー、トレーナー、Tシャツ等を着用すると便利です。

元気母ちゃん学級 日程表

月日	内容	講師
1 7月10日(月)	開講式、オリエンテーション 講義「女性の健康づくり推進事業と地区組織活動」 調理実習「健康食」	松山中央保健所 栄養指導係長 松岡道子 在宅栄養士 玉井好子
2 9月5日(火)	講義「栄養の現状」 調理実習「高血圧予防食」	在宅栄養士 玉井好子
3 10月13日(金)	講義「栄養の基礎知識」 調理実習「貧血予防食」	在宅栄養士 玉井好子
4 11月8日(水)	講義「年代別の健康づくり」 調理実習「年代別の料理」	在宅栄養士 玉井好子
5 12月5日(火)	講義「健康づくりと運動」 調理実習「カルシウムの多い献立」	健康運動指導士 在宅栄養士 白方幸恵
6 1月11日(木)	講義「成人病について」 調理実習「緑黄色野菜を使って」	松山中央保健所医幹大岡洋子 在宅栄養士 白方幸恵
7 2月1日(木)	講義「成人病と食生活」 調理実習「高脂血症予防食」	在宅栄養士 白方幸恵
8 2月15日(木)	合同研修 調理実習「低カロリーのパーティ食」 閉講式	在宅栄養士 白方幸恵

「元気母ちゃん集まれ！」 女性の健康づくり推進事業

女性の健康は家庭生活の基盤です。
女性を対象に、「元気母ちゃん学級」を開催します。
健康づくりのための食生活や運動について学び、家庭での健康管理に役立ててみませんか。また、健康食のレパートリーも増え、ご家族にも喜ばれることと思います。

友達にも教えてあげましょう。ご参加をお待ちしています。

女性を対象に、「元気母ちゃん学級」を開催します。
健康づくりのための食生活や運動について学び、家庭での健康管理に役立ててみませんか。また、健康食のレパートリーも増え、ご家族にも喜ばれることと思います。

あなたが学んで、家族やお

友達にも教えてあげましょう。ご参加をお待ちしています。

女性を対象に、「元気母ちゃん学級」を開催します。
健康づくりのための食生活や運動について学び、家庭での健康管理に役立ててみませんか。また、健康食のレパートリーも増え、ご家族にも喜ばれることと思います。

友達にも教えてあげましょう。ご参加をお待ちしています。

女性を対象に、「元気母ちゃん学級」を開催します。
健康づくりのための食生活や運動について学び、家庭での健康管理に役立ててみませんか。また、健康食のレパートリーも増え、ご家族にも喜ばれることと思います。

友達にも教えてあげましょう。ご参加をお待ちしています。

女性を対象に、「元気母ちゃん学級」を開催します。
健康づくりのための食生活や運動について学び、家庭での健康管理に役立ててみませんか。また、健康食のレパートリーも増え、ご家族にも喜ばれることと思います。

健康づくり 料理講習会

増やそうカルシウム 防ごう骨粗しょう症

「骨粗しょう症」について一緒に勉強してみませんか。男女問わず誰でも参加できます。お気軽にご参加下さい。

申し込み先
地区衛生委員又は保健婦まで

日程と場所
五月十五日(月)
山之内井口公民館
六月十四日(水)
北野台団地公民館

時間
午前十時～十二時三十分

準備物
エプロン・タッパー・タオル・筆記用具・運動のできる服装

内容
1、骨粗しょう症についての理解
2、カルシウム強化のための調理実習

担当
栄養士・保健婦

子宮けいがん 乳がん検診

平成七年度の子宮けいがん・乳がん検診を、左記の日程で実施します。

対象 三十歳以上の女性
受付時間 午後一時～二時
料金 子宮けいがん検診 四百円
乳がん検診 無料

申し込み方法
1、各組回覧にて申し込み受付。組に入っていない方は、地区衛生委員または、保健婦まで直接申し込んで下さい。

2、申し込みをされた方には、検診前に健康調査票等を送付しますので、ご記入の上、当日ご持参下さい。

月日	場所
6月1日・2日・7日-7月17日・18日	町民会館
6月12日・7月5日	南吉井小学校体育館
6月13日・7月21日	北吉井小学校体育館
6月20日	上林公民館
6月21日	下林集会所
11月15日	町民会館

おとしより 健康相談室

「おとしより」とその家族を対象に、心と身体の個別健康相談

時間 午後二時～四時
場所 役場保健婦室
料金 無料
日程 四月十日(月)・二十四日(月)
五月十五日(月)・二十九日(月)

※要予約・事前の申し込みが必要 (☎六四一四一七〇)

リハビリ教室

対象 病気等で日常生活に支障をきたしている方
時間 午後一時三十分～三時三十分
場所 町民会館
料金 無料
日程 四月十日(月)・二十八日(金)
五月八日(月)・十九日(金)

個別予防接種指定医療機関から、西野医院がはずれましたのでお知らせします。
平成三年四月二日以降生まれの乳幼児、保護者の方に配付している予防接種手帳二十四ページ指定医療機関一覧表を訂正して下さい。

個別予防接種指定医療機関から、西野医院がはずれましたのでお知らせします。
平成三年四月二日以降生まれの乳幼児、保護者の方に配付している予防接種手帳二十四ページ指定医療機関一覧表を訂正して下さい。

社会教育

各種学級・講座の 受講申し込み



何かしてみたいな
何かないかなあと
思ったことはありませんか？



▲4月号広報といっしょに
配布した案内書

申込みの受付は、五月三十一日まで(自然探訪スクールは除く)になっておりますので、希望者は期限までにお申し込み下さい。申込み方法は、「講座のご案内」三頁の申込書へ記入し、町民会館受付へ提出して下さい。

菊づくり講座



平成七年度菊づくり講座(年間四回)を次のとおり開催します。菊に関心のある方は、お気軽にご参加下さい。

日程

- 一回目 五月六日(出)
- 二回目 六月十日(出)
- 三回目 七月八日(出)
- 四回目 八月五日(出)
- 時間 十三時三十分～十五時三十分
- 場所 町民会館玄関前ロビー
- 内容 その時期に応じた菊の色々な栽培方法を実演等で講習します。
- 受講料 無料
- 講師 愛媛菊花協合理事
- 主催 野本権六先生(奥道後) 重信町中央公民館

手話教室

平成七年度から手話教室を開催いたします。初級から始めますので、お気軽にご参加下さい。

期間 平成七年六月～平成八年二月(月一回)
時間 午後七時三十分～九時
場所 町民会館
教材費 六〇〇円
(テキスト代)

講師 愛媛県手話サークル連絡協議会会長・河野静枝先生、奥原しのぶ先生
問い合わせ・申し込み先 町民会館社会教育課
☎六四一―一五〇〇代

日程

6月	7・21日(水)
7月	5・19日(水)
8月	2・23日(水)
9月	6・20日(水)
10月	4・18日(水)
11月	8・22日(水)
12月	6・13日(水)
1月	10・24日(水)
2月	7・21日(水)

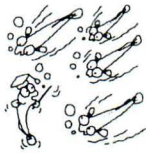

第19回 愛媛大学医学祭 5/20・5/21

テーマ 「マイナーチェンジ New 医学祭誕生」

5/12(金) Dance Party(前夜祭)

5/20(土)・5/21(日)

- 動脈硬化に関する標本展示
- フリーマーケット
- 市民講座
 - 「食べ物と健康」
 - 「遺伝と成人病予防」
 - 「漢方の得意技」
 - 「島にくらしをきずく」
 - 「地域とおとしより」
 - 「ターミナルケア」
- 辰己琢郎氏と学生とのトークショー
 - ★辰己琢郎氏に聞きたいこと何でも募集！
 - 広報局長までお電話どうぞ。
- 健康相談 など



詳しくは、下記までお問い合わせ下さい。

愛媛大学医学祭事務局
広報局長 山田 ☎64-3759

文化協会 団体紹介



▲伊達姿がキマっています

下林青年芝居

この度加入しました

重信町下林の三奈良神社境内に、宇和島の和霊神社の分社があり、約三百年前から例年七月二十三日に、和霊大祭が催されており、昭和初期から、祭と共に芝居が行われておりましたが、昭和三十年頃に途絶えてしまったそうです。ある時、芝居をやってみようという話が持ち上がり、急きよ地域の先輩の助言を得て上演に至りました。第一回目は「瞼の母」「牛にひかれて善行寺参り」第二回目は「名月赤城山」三回目は「大利根月夜」を上演しました。今後は、先人の残してくれた田舎芝居や伝統行事に取り組み、地域の人々が楽しみ参加できる活動にしたいと思っております。又、今後当日の祭では、町内の文化活動の発表の場としても活用していきたいと、大勢のサークルの人々にも参加していただきたいと考えております。どうぞよろしくお願いたします。

連絡先 松下 慶三

☎六四一六二九五

しげのぶ川柳会

表彰されました

昭和六十年に会が発足して早や十年が来ようとしています。

南海放送土曜川柳の上岡喜久子先生を講師に迎え、今や会員数二十六名、女性上位ではありますが、和気あいあいと楽しい川柳句会を月一度開いています。そして今、川柳同人が五名また後にもしげのぶから同人が芽生えようとしております。そんな力を愛媛県川柳文化連盟に認められて晴れてしげのぶ川柳会が唯一団体表彰されました。誠に有難く身の引き締まる思いが致します。あなたも川柳をやってみませんか。「考えを直せばふっと出る笑い」思いついた事を五、七、五。人生倍楽してみましよう。

連絡先 好永ひろし

☎六四一三三四七



▲がんばっています、しげのぶ川柳会

少年少女合唱団 定期演奏会

去る三月二十六日、町民会館大ホールにおいて、第十八回定期演奏会を開きました。私たちは、町内の歌の好きな子供たちが集まり、毎週土曜日に町民会館で練習しています。

▼ ♪ 私達といっしょに歌おうね ♪



一人でも多くのお友達を待っています。

連絡先 ☎六四一五〇〇

教育委員会 渡部

☎六四一五二七〇 木下

☎六四一六四三三 寺田

又は、各学校音楽担当教諭



世界禁煙デー 五月三十一日
禁煙週間 五月三十一日～六月六日

ふるさと 歴史散歩

お和田さんと吉山城

荏原棚居の城主平岡房実が、湯月城主河野通宣の命を受け、当地の岩伽羅城主和田通興を攻めたのは、天文二十二年（一五五四年）九月のこと。『武威を誇り主家を蔑視するのは不都合』というのがその理由であった。

枝城吉山城を守る和田吉盛も父通興に従い、平岡・和田両勢の攻防はなかなか激戦であった。

しかし、容易に勝敗が決まらない。一計を案じた平岡房実は、田窪原に伏兵をおき、吉山城に誘いの攻撃をかけた。これを追って出た和田吉盛は、田窪原で伏兵に囲まれ、無念の最期をとげる——これがきっかけで、和田勢は総崩れとなり落城。和田通興は山之内に敗走するが、追手きびしく御所で自殺する——以上が岩

伽羅天文合戦の概要である。

土地の人たちは、和田氏の敗因を次のようにいう。『吉山城には悪い疫病がはやつとつた。それでお和田さん（吉盛）はそんぶん（中世元亀）に戦えず、無念の戦死をとげたのじゃ。』

中世元亀の頃までは、兵農一如の時代だったから地方豪族と農民は、開拓地を守るといふ点でその利害は一致していた。和田吉盛も土着の在地領主として、志津川地方の開

吉山城の所在地

志津川字城が谷



拓にはいろいろ尽力していたに違いない。城主の悲惨な死を痛む気持が、御霊信仰と相まってさまざまの伝説を生み、慰霊供養の碑や祠堂が建立されたのは当然というべきであろう。

多数の戦死者の出たこの地方には、天文合戦の遺跡が多い。

吉盛をまつる『和田霊神』は悪疫の守護神として信仰を集めている。盆の祭り日には、にぎやかに奉納の村芝居や盆踊りが行われ、この地方では最大の夏の縁日であった。椎の木立に囲まれた慈光寺境内も、町営墓地の造成などで、しだいに変わりつつある。

——お和田さんも、最近は村芝居もなく、人出もめっきり少なくなつた。しかし、盆踊りだけは悠長に、昔ながらのおもかげを伝えている。

和田霊神から北へ八〇〇メートル程登つたところの、標高二六四メートルに吉山城（通称城山）がある。釣鐘を連想させる山容は谷が深く、自然の地の利を生かし本城岩伽羅に至る経路の守りを固め、前衛的役割を十分果たしていたと思われる。

遺構は、最頂部に南北に細長い郭を中心として、南北崖下に曲玉型の郭と立掘一本、北方崖下に長方形の郭がそれぞれ設けられており、中世山城の特徴を残している。

吉山城は、町内の他の城跡に比して平地部に近く、特に春ともなれば保育所や幼稚園・小学校の子供達、あるいは家族連れが汗を拭き拭き山道を登る姿を見かけることが多い。

重信史談会

会長 武智 成彬

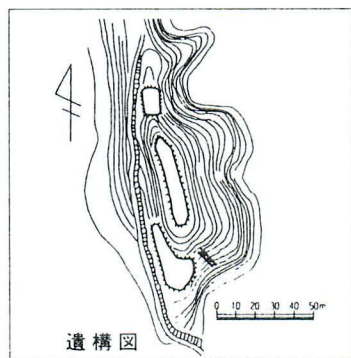

重信陶芸クラブ

趣味の

西の岡焼

歴史ロビー展

ほぼ二百年ほど前、西岡には皿山と呼ばれる陶磁器の土があり、それを使って焼いた焼き物の窯跡が、今もそれとなく残っています。

その窯跡のあたりを中心に重信陶芸クラブの人々が当時の土を求め、西岡の土による「平成の西の岡焼」にトライしました。

四十センチの大皿、どっしりとした四耳壺など十二点。

松山藩ゆかりの窯と言われる「幻の西の岡焼」に、なかなかの迫りよう。

装いを新たに「東温まぼろしの窯」展といつしよに、図書館三階の歴史民俗資料館ロビーで、六月末まで開いています。

問い合わせ先

重信町立歴史民俗資料館
☎六四一三四一四代

「第六回人権を語る集い」から⑤

同和教育部長になつて

上村分館長

門田 梵

私は、平成五年度上村分館長に選任され、それに伴って同和教育部長を兼任することになりました。人権問題については色々聞きおよんでおりますが、部長として、その任務が果たせるかどうか當惑いたしました。

今年も分館ごとに人権講座を開催することになりました。私の分館では、ビデオは動く映像として、内容が分かりやすいのではと思ひ、平成五年度は「久美のねがい」を選定いたしました。

部長として、一人でも多くの人の参加を得て、人権講座の成果をあげたいと、各戸へ文書を配布し、参加を要請しました。でも、当日は、十二

名の参加しかありませんでした。

ビデオ「久美のねがい」の内容は、一人娘の久美に、同和地区出身の恋人がいると知って、日頃差別意識を持つていないつもりだった父親は、激怒する。それを取りなそうとする母親、という筋書きで、ドラマを通して自分でも気付かない隠された差別意識を、どのようにぬぐい去って行く



上村分館長
門田 梵さん

か話し合いました。同和問題は、国民的課題であり、差別の現実を勉強していくことが、一番大切なことだと思います。

また、頭の中では、差別はいけないと分かっていますが、現実には自分のこととなると差別意識が頭をもたげてくるのは、潜在的差別意識の現れで、これを解消していくことが、人権講座の目的であり、お互

いに勉強することが必要であるという結論に達しました。

最後に総括者のお話があり、閉会しました。

平成六年度は、ビデオ「私達と人権・家庭編」を選び実施いたしました。

その内容は、固いきずなで結ばれている家庭の中にも、色々な物の見方や考え方、意識の違いがあり、そうした身近な問題を色々な角度から眺め、私達が、なぜこのような意識や考え方にとらわれるのか、それをなくするには、どうすればよいかを話し合いました。

話し合い内容は、私達の家庭にありがちなことばかりで、今後は家庭内での言葉や行動について注意しなければいけないことなど、講座に参加して本当に勉強になりました。また、普段の日常生活の中では、あまり感じられないことですが、ビデオを見ていると、なるほどと思うことがあり、参考になりました。

最後にまとめとして、日常生活の中で差別に気付かず行っていることが多々あるなど、参加された方々の意識の改善が少しでもできたことを

喜ぶとともに、私自身も感動したことが多くあり、今夜の講座はよかったとお言葉を頂き、閉会いたしました。

以上二年間にわたり、人権講座の結果を振り返りましたとき、いつも同じ顔ぶれで、参加者が固定しているのは多くの人に学習の機会を与えることができませぬ。この点は公民館活動を通じて、人間関係づくりを行い老若男女を問わず、気易く人権講座に参加できるような温床作りを平行して行い、人権講座を通して「明るく、住みよい町づくり」に努力したいと思ひます。

篤志 寄附

重信町社会福祉協議会に次の方から金一封を寄付下さいました。

十川 数一さん(香川県)
中村 昇さん(下林)
由井 昂さん(牛淵)
大北 勝利さん(牛淵)
青井 真明さん(上村)

車イスを贈呈

県商工会青年部

車イスの必要な生徒に車イスを活用してもらおうと、さる三月二十三日、県商工会青年部連合会(松木実会長)が県立第一養護学校(橋正校長・生徒数九十五名)に車イス一台を贈りました。

同青年部連合会では地域福祉に貢献する活動を展開しており、チャリティー事業の収益金で車イスの寄贈運動を続けています。平成六年度はこ



の他、県下九施設に車イスやビデオデッキを贈呈しています。贈呈式には松木青年部連合会長と地元高橋久仁商工会青年部長が参加、橋校長に目録と車イスを手渡しました。

橋校長は「同校では半数以上の生徒に車イスが必要となつており、有効に使わせていただきます」と感謝していました。

町職員 人事異動

四月一日付で、町職員の人
事異動が発令されました。

()内は旧任
○印は昇格
◎は新規採用者

- ▼総務課 ▲
課長 桐野 猛(都市整備課長)
主事補◎藤井康聡
- ▼電算課 ▲
課長 池川広一(税務課長)
- ▼税務課 ▲
課長○山内一正(産業課長補佐)
- ▼町民課 ▲
主事補◎八束裕子
- ▼福祉課 ▲
主事補◎平岡功行
- ▼産業課 ▲
主事補◎高橋俊光
- ▼都市整備課 ▲
課長○露口憲三(同課長補佐)
- ▼水道課 ▲
課長 小山澄男(電算課長)
- ▼給食センター ▲
所長 岩田 守(水道課長)
- 係長 山内弘子(町民課係長)

▼双葉保育所 ▲

所長 石田トシ子(南吉井第二保育所長)
主任 橋本千鶴(南吉井保育所主任)
保母◎森 優子

調理員 安平恭子(南吉井第二保育所)

▼南吉井保育所 ▲

主任 森 里美(双葉保育所主任)

▼南吉井第二保育所 ▲

所長 奥村久子(双葉保育所長)
保母 大西 幸(双葉保育所)

〃 ◎岡山浩子

調理員 村上美保子(双葉保育所)

▼拝志保育所 ▲

所長 大西清美(上林保育所長)
保母 山内美紀(南吉井第二保育所)

〃 ◎恒岡佳枝

▼上林保育所 ▲

所長○中川幸恵(双葉保育所主任)

▼重信幼稚園 ▲

園長 渡部アイ子(北吉井幼稚園長)

▼北吉井幼稚園 ▲

園長 田中梨恵子(重信幼稚園長)

退職者のお世話になりました

水田博孝 (総務課長)

相原浅夫 (給食センター所長)

野口澄子 (拝志保育所長)

菅野恵美子(南吉井保育所)

牧 理香 (拝志保育所)

菅山千恵利(北吉井幼稚園)

渡部清子 (総務課)

町役場職員 New Face 「よろしくお願ひします」



総務課 藤井康聡

本年四月に重信町役場総務課に配属され、町政について勉強の毎日です。

最近、高齢化社会に向けての対策をどうするかについてよく話題になります。私が住

んでいる町も最近高齢人口が増えてくる様に感じます。この他、人口の増加に伴う宅地の問題、ゴミの問題など今日の行政は様々な問題を抱えていると思います。しかし、それに臆する事なく、住民の声を大切にして頑張っていきたいと思ひます。



町民課 八束裕子

私はこの度重信町役場に勤務することになりました。重信町で働きたいと思ひ、重信町役場を志望しましたので、非常に嬉しく思っています。そして、私

思ったことは、町民の方々の責任のある仕事を預かっているということ。また、配属されたのが町民課の窓口ということもある。常に町民の方々が気持ちよく利用できるように心配りをしていきたいと思ひます。



福祉課 平岡功行

私は、今年から重信町役場に勤務することになり、福祉課に配属されました。

現在、ゴミ問題・公害問題など、環境に対する問題が、全国的に取り沙汰されています。

そういった状況の中、衛生を担当することになりました。より一層勉強し、重信町の環境保全に努め、私達の町をより住み良い町にしていくよう努力していきたいと思ひます。



産業課 高橋俊光

今年の四月に重信町役場の職員となり、産業課に配属されました。担当は主に、重信町の基幹産業である農業関係です。農業には、輸入自由化や農業後継者不足、就農者の高齢化

など数々の問題があります。これらの問題解決は大変困難ですが、少しでも農業に明るい展望が持てるようがんばりたいと思ひます。また、これから重信町発展の為、「不惜身命」の精神で、日々努力を重ねていきたいと思ひます。

が実際に仕事に就いて

が実際に仕事に就いて

平成7年度保留地処分案内図

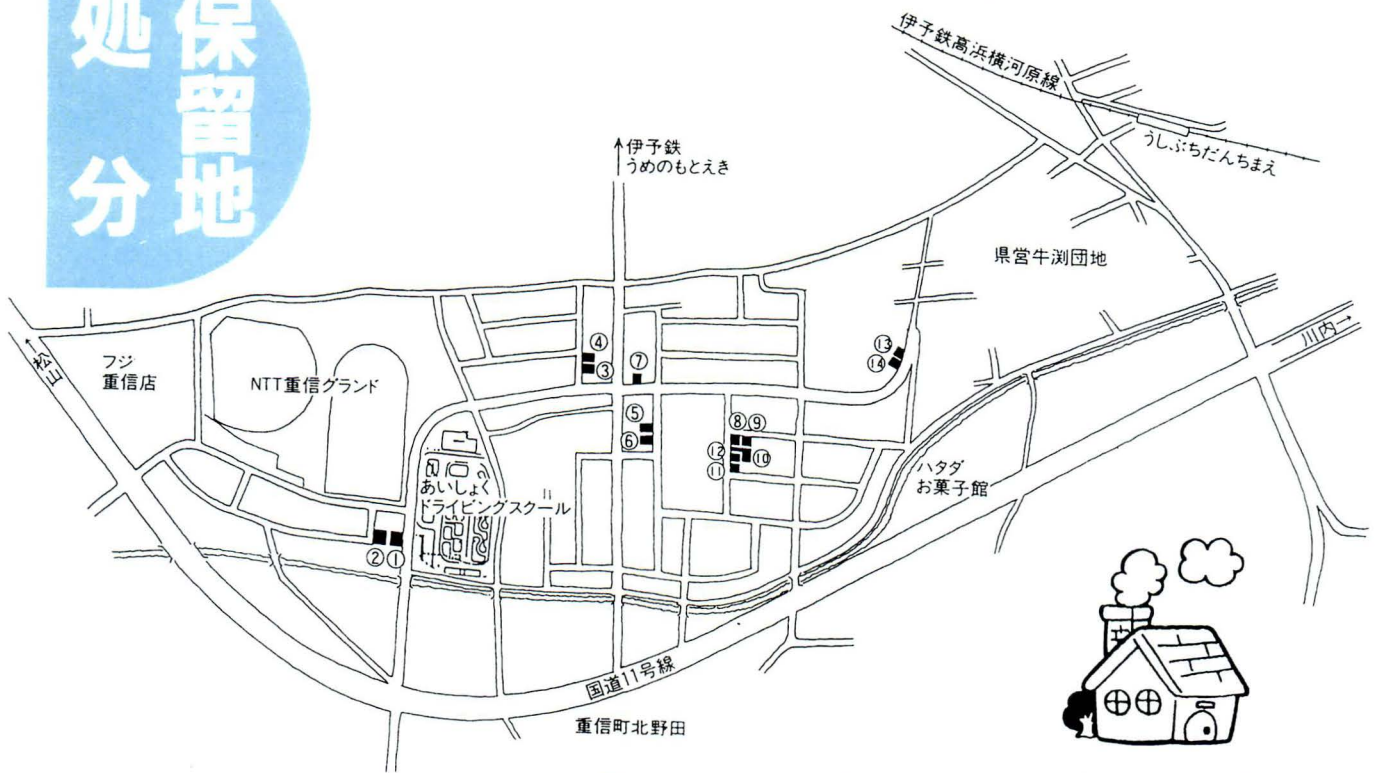

町が施行者となり野田地区で土地区画整理事業を施行中ですが、保留地(宅地)を次のとおり売却します。なお、申込者が同一区画に二人以上いる場合は、公開抽せんにより決定します。

▽受付期間
六月十二日～六月二十三日の午前九時から午後五時まで(土曜・日曜日は除きます)。

▽受付場所
役場都市整備課(別館二階)
当日は、住民票(世帯全員)、身分証明書(本籍地の市町村で発行)、印鑑等をご持参下さい。

▽申し込み資格
次に該当する人は、申し込みできません。

- ① 未成年者
- ② 禁治産者又は準禁治産者
- ③ 破産者で復権を得ない者
- ④ 抽せんに参加しようとする者を妨げた者または抽せんの公正な執行を妨げた者
- ⑤ 正当な理由がなく、契約した日から二年以内に住宅の用に供する見込のない者に当せんした者及び当せんした者と生計を一にする者

売却する土地の明細

番号	街区番号	面地番号	地積(m ²)	処分単価(円) (1m ² 当たり)	処分価格(円)	接面道路	水道設備費(円)
①	10	7-1	320.98	135,000	43,332,300	12m	未設置
②	10	7-2	320.49	107,000	34,292,430	6m	未設置
③	16	13	226.78	116,000	26,306,480	6m	65,656
④	16	14	226.79	116,000	26,307,640	6m	65,656
⑤	33	6-1	175.34	110,000	19,287,400	6m	37,500
⑥	33	6-2	175.39	110,000	19,292,900	6m	37,500
⑦	34	8-3	189.73	135,000	25,613,550	12m	49,150
⑧	40	1	166.00	113,000	18,758,000	6m・6m	46,000
⑨	40	2-1	154.66	110,000	17,012,600	6m	36,700
⑩	40	2-2	194.02	88,200	17,112,564	6m	46,000
⑪	40	11	161.71	113,000	18,273,230	6m・6m	46,000
⑫	40	12	167.03	110,000	18,373,300	6m	未設置
⑬	48	1-2	165.42	129,000	21,339,180	12m	未設置
⑭	48	1-3	193.12	132,000	25,491,840	12m	49,150

※処分価格+水道設備費=売渡契約金額となります。
用途地域：①② 住居地域
③～⑭ 第二種住居専用地域

者
なお、以上の要件にひとつでも該当することが判明した場合、資格を取り消し、契約は無効とします。

▽公開抽せん
七月四日(火)
町民会館

▽問い合わせ先
役場都市整備課
☎六四一二〇〇一代



お知らせ コーナー

重信町海外研修者 募集!



平成6年度 研修風景

重信町では平成七年度も引き続き海外研修者を募集します。
なお、本制度を活用し海外研修を実施しようとする団体および個人は、研修実施日二ヶ月前までに企画商工課までご相談下さい。

斎場「桜花苑」完成

川内町重信町の斎場「桜花苑」が川内町の旧桜三里・檜皮峠に完成し、四月二十日に火入れ式が行われました。

新しい施設は、鉄筋コンクリート造、延面積七百二十㎡で、葬儀も可能な施設で、四月二十一日から使用が開始されました。

場所等につきましては次のとおりです。

●名称

川内町重信町斎場「桜花苑」

●場所

川内町大字河之内字北引岩乙八二六番甲一〇

●火葬料

区	分	単位	管内住民	管外住民
遺体	十歳以上	一	一〇,〇〇〇円	二〇,〇〇〇円
	二歳未満	一	五,〇〇〇円	一〇,〇〇〇円
死産児	一胎	一	五,〇〇〇円	一〇,〇〇〇円
	一胎	一	五,〇〇〇円	一〇,〇〇〇円

ただし、重信町に三ヶ月以上住民登録をされている方は、火葬料が支給されますので、実質負担はありません。



重信町ミニシルバー 人材センターより

重信町ミニシルバー人材センターは、約八十名の会員により、四月から事業を開始しました。

ミニシルバー人材センターは、高齢者の豊かな経験と技術を生かし地域社会に貢献することを目的としています。

私達は、町民の皆様から左記の仕事の発注をお待ちしています。

- 庭木や盆栽の手入れ
 - 軽易な野外作業
 - 宛名書き等の事務仕事
 - 簡単な大工仕事
 - 家事のお手伝い
- その他の仕事についてもセンターにご相談下さい。

問い合わせ先
重信町ミニシルバー人材センター事務局
☎六四一―五九七

**つくろう!
クリアな
電波環境**

電波利用保護旬間
6月1日~10日

平成7年度 衛生委員・母子保健推進員名簿 “1年間お世話になります”

地区名	氏名	住所	電話	地区名	氏名	住所	電話
山之内	和田 克子	山之内1476-1	64-0619	田窪団地	笹岡 吉宣	田窪1976-71	64-8522
	加藤 鶴美	山之内537-1	64-2490	牛 淵	山内 孝之	牛淵485	64-8266
	水沼 節子	山之内番外2-25	64-1912		星川千栄子	牛淵705	64-0782
樋 口	磯金美年子	樋口752-2	64-8183	井門 幸見	牛淵1487	64-2820	
	磯金美知子	樋口982-2	64-2368	牛淵団地	神田 茂	牛淵1957-1 34-35号	64-9836
横 河 原	佐伯 吉清	横河原387	64-1370	田中 美鈴	牛淵1957-1 16-271号	64-4571	
	参川 恭子	横河原348	64-2642	南 野 田	平岡 均	南野田330-2	64-8555
	岡田 幸子	横河原181-1	64-9756		中内美智子	南野田290-3	64-1042
志 津 川	大立 洵子	志津川1521-2	64-6483	北 野 田	相原 明子	北野田147	64-0840
	矢内 貴子	志津川1191-8	64-9701		大野美枝子	北野田1068-10	64-9301
	越智 勝寛	志津川1615-2	64-7224	上 樋	田中千代子	牛淵1848-6	64-6863
西 岡	和田 典子	西岡1409	64-2500	北野台団地	町田 博則	北野田988-19	64-1180
	橋本由美子	西岡547-4	64-5191	新 村	牧 照子	北野田788	64-8380
播磨台団地	高橋 聡史	西岡619-17	64-3316		森 恒子	北野田655	64-8382
	見 奈 良	岡田 光雄	西岡599-30	64-6282	上 林	高須賀タマヨ	上林甲3239-2
小川 智		見奈良604-17	64-1870	菅野 光栄		上林甲695	64-2326
窪田比良喜		見奈良1413	64-3645	渡部 治雄		上林甲3225	64-0631
田 窪	池田 益雄	田窪898-3	64-6040	下 林	松浦 政行	下林甲2506-3	64-3215
	山内 千里	田窪405	64-0733		竹村 町子	下林甲2862	64-2732
	渡部 肇	田窪1353	64-0752	上 村	永野 修吉	上村甲320	64-8991
	岡 夕カ子	田窪1618-1	64-2618		高市 和子	上村甲191	64-3875



昨年夏の異常渇水では、皆様方に節水のご協力をいただき、お礼申し上げます。また、北吉井地区では、時間断水によりご迷惑をおかけしましたことを深くお詫びいたします。さて、現在も、昨年来の少雨傾向が続いているため、町営水道においては、井戸の水位低下で水量不足になっています。昨年のような断水を防ぐため、重信町としても新しく井戸を掘るなど、水の確保に努めています。皆様方には、より一層節水にご協力下さるようお願いいたします。

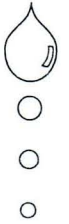

「貴重な水です」 節水にご協力 下さい！」

「ふるさと愛媛創造賞」 農業後継者協議会



▲大北会員 ▲和泉会長

その内、重信町農業後継者協議会は、松山市に隣接する田園地帯という地域の特性を生かし、町内外の親睦の場として、又、本町の活性化に大きく貢献しているのを認められ、受賞しました。会員の遊び心で始まった「どてかぼちゃカーニバル」は今や重信町を代表するイベントとなり、今年で十一回目を迎えます。

平成27年度 自衛官募集

防衛庁では、平成八年三月高等学校卒業見込者を主対象に、陸・海・空自衛官を募集します。

●二等陸海空士 応募資格

平成八年高等学校卒業予定、又は十八歳以上二十七歳未満の男女

給 与

初任給(月額)一五七、〇〇〇円(期末、勤勉手当の他各種手当が職務や勤務条件によって支給されます。)

衣食住

食事、宿舍費無料のほか、被服等もすべて無料で支給又は貸与されます。

手 当

特別退職手当

受 付

平成七年六月三〇日まで 詳しくは、次へお問い合わせ下さい。

役場総務課(☎六四一二〇〇) 又は、

自衛隊松山募集事務所(☎四七一一〇四〇)

「燃えるごみ収集場所」 看板の配置について

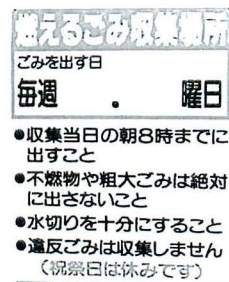

重 信 町

▲看板

「燃えるごみ収集場所」表示看板(写真)を配布しますので、現在収集場所をお持ちで必要な方は役場福祉課までお越し下さい。

○大きさ

縦四十cm×横三十cm
縦五十cm×横三十五cm

○料金

無 料

全力で走れる フィールド

愛媛県警察!

愛媛県警察官・婦人警察官 (大学卒)募集中

1. 受験資格

昭和43年4月2日から昭和49年4月1日までに生まれた者で、4年制大学を卒業した者又は平成8年3月31日までに卒業する見込みの者。

2. 採用試験日程

受付期間 5月下旬～6月下旬
試験日 7月上旬
試験場所 松山市

3. 問い合わせ先

最寄りの警察署、交番、駐在所
愛媛県警察本部警務課人事係
☎41-0111 内線2305・2306

「かぎをした その手その目でもう一度」 行楽期の地域安全運動

5月1日(月)～5月10日(水)

- ★自転車・オートバイの盗難防止と被害回復
- ★空き巣など盗難の防止
- ★少年の非行防止



戸籍の窓

お誕生おめでとう！

四月十日までの届出分

住所	保護者	出生児	生年月日
志津川 秋山 勉	宿久晴彦 純	舞希	2・28
西岡 宿久晴彦	舞希	有紀	3・4
田窪 渡部真二	有紀	邑樹	3・5
牛淵 大本享一	邑樹	誠貴	3・6
横河原 森川小百合	誠貴	あおい	3・7
西岡 松本義治	あおい	里奈	3・11
田窪 相原栄治	里奈	高橋洋二	3・12
志津川 高橋洋二	高橋洋二	松末充人	3・21
横河原 松末充人	松末充人		3・21

住所	保護者	出生児	生年月日
横河原 菅喜久雄	菅喜久雄	未来	3・22
樋口 和田宏一	和田宏一	沙絵	3・22
志津川 新開省二	新開省二	翔理	3・23
志津川 矢野行正	矢野行正	行營	3・23
志津川 山内國義	山内國義	教行	3・23
志津川 山内浩	山内浩	美来	3・23
北野田 加洲保明	加洲保明	麻希	3・24
北野田 山内保明	山内保明	愛	3・24
志津川 武内和磨	武内和磨	咲野	3・25
北野田 間口元文	間口元文	祐香	3・29
上野村 津川秀樹	津川秀樹		3・31

住所	氏名	年令	死亡の日
牛淵 大北タキヨ	大北タキヨ	86	3・12
樋口 岩井清衛	岩井清衛	83	3・15
見奈良 渡部善清	渡部善清	81	3・16
牛淵 渡部多喜雄	渡部多喜雄	89	3・26
南野田 東村 旭	東村 旭	76	3・28
横河原 西田サトエ	西田サトエ	78	3・28
見奈良 相原 正	相原 正	76	3・29
見奈良 猪原俊夫	猪原俊夫	68	3・29
見奈良 森 益馬	森 益馬	86	3・30
上野村 高市妙子	高市妙子	0	3・31

お悔やみ申し上げます

町民カレンダー 6月分

日(曜)	行事名	時間	場所
1(木)	子宮頸がん・乳がん検診 (30才以上の女性)	13:00~14:00	町民会館
2(金)	子宮頸がん・乳がん検診 (30才以上の女性)	13:00~14:00	町民会館
3(土)			
4(日)	当番医 西野内科クリニック 重信町牛淵 ☎64-2200		
5(月)	おとしより健康相談室 (要予約) 役場保健婦室	14:00~16:00	
	リハビリ教室 町民会館	13:30~15:30	
6(火)			
7(水)	手話講座 町民会館	19:30~21:00	
	子宮頸がん・乳がん検診 (30才以上の女性) 町民会館	13:00~14:00	
8(木)	行政心配ごと相談所 役場2階第1会議室	13:00~15:00	
9(金)	日本脳炎予防接種 (3才児・4才児) 町民会館	14:00~14:30	
10(土)	不燃物回収日		
	ふれあいの日(学校休業日)		
	菊づくり講座② 町民会館	13:30~	
11(日)	第1回郷土史講座(史跡・文化財等見学) 当番医 宮内病院 松山市北梅本町 ☎75-0091		
12(月)	子宮頸がん・乳がん検診 (30才以上の女性) 南吉井小体育館	13:00~14:00	
13(火)	子宮頸がん・乳がん検診 (30才以上の女性) 北吉井小体育館	13:00~14:00	
14(水)	健康づくり料理講習会「カルシウム食」 北野台団地公民館	10:00~12:30	
15(木)	乳児健康診査 (H6年8月・11月・H7年2月生まれの者) 町民会館	13:30~14:30	
	人権相談所 重信町役場	10:00~15:00	
16(金)	生き生き講座① 町民会館	昼の部13:30~ 夜の部20:00~	
17(土)	自然探訪講座④ 町民会館	19:30~	
18(日)	自然探訪講座⑤(実技・四国カルスト) 当番医 八木耳鼻咽喉科・皮膚科 重信町牛淵 ☎64-5400		
19(月)	結核・肺がん検診(各地区)21日まで おとしより健康相談室 (要予約) 役場保健婦室	14:00~16:00	
20(火)	子宮頸がん・乳がん検診 (30才以上の女性) 上林公民館	13:00~14:00	
21(水)	手話講座 町民会館	19:30~21:00	
	子宮頸がん・乳がん検診 (30才以上の女性) 下林集会所	13:00~14:00	
22(木)	中央料理教室 町民会館	9:30~	
	心配ごと相談所 役場2階第1会議室	13:00~15:00	
	日本脳炎予防接種 (3才児・4才児) 町民会館	14:00~14:30	
23(金)	リハビリ教室 町民会館	13:30~15:30	
24(土)	花いっぱい運動サルビアポット移植 盆踊り講習会 町民会館	9:00~	
	ふれあいの日(学校休業日)		
25(日)	不燃物回収日		
	クローケー町子選		
	当番医 国立療養所愛媛病院 重信町横河原 ☎64-2411		
26(月)	結核・肺がん検診(各地区)30日まで 健康相談(各地区)28日まで		
27(火)			
28(水)	粗大ごみ回収日 町民会館		
	離乳食学級 (H7年2月・3月生まれの者) 町民会館	13:30~15:00	
29(木)	日本脳炎予防接種 (3才児・4才児) 町民会館	14:00~14:30	
30(金)	町県民税第1期納期限 水道使用料4・5月分納期限		

役場は毎週土曜日、閉庁しています。



四月十日、桜が満開の中、上林小学校で平成七年度入学式が行われました。新一年生は、男七人・女四人計十一人。児童の確保を目的として分譲されたさきより団地からも一人の新一年生、そして、十四人の転入生が新たに上林っ子となりました。これで全校生徒は七十七人。元気に遊び、勉強して、健やか上林っ子に育ってね！

ピカピカ入学式