



広報

ひげのふ

平成7年 1月 No.258



あけまして
おめでとうございます

年頭のごあいさつ……………2・3	社会教育……………8・9	女性だより……………13
税金……………4	海外研修報告……………10	お知らせ……………14
国保・年金……………5	図書館……………11	かわら版……………15
保健……………6・7	同和教育……………12	戸籍・町民カレンダー……………16

人の動き 12月1日現在 世帯数7,236(+28) 総人口21,477(+43) 男10,301(+24) 女11,176(+19)

年頭のごあいさつ



重信町長 和田 治樹

ビス事業を始めとする各種老人福祉施策を実施致しております。

西岡の総合運動公園は平成十一年の完成に向け、引き続き工事を進めており、野田地区の土地区画整理事業につきましても順調に進んでおりまして、順次家屋の建設が進んでおります。

また、重信町土地開発公社による工業団地につきましては、入居企業も進出し、工場等の建設が槌音も高く次々と進められていきます。

さらに、昨年から着手検討を始めました生活排水対策につきましても、ごみ処理対策とともに強力に推進していく予定でございます。

本年も引き続き大型建設事業を進めるほか、住民福祉の向上をめざし、町民の皆様方のご意見を拝聴しながら、そして町民の皆様のご協力を頂きながらきめ細かい行政を推進して参りたいと存じます。

町民の皆様方のご健勝とご多幸をお祈り申し上げます。年頭のごあいさつと致します。

謹賀新年

平成七年 元旦

重信町

町長 和田 治樹

助役 八木 淳一郎

収入役 和田 正

教育長 高橋 謙一

他職員一同

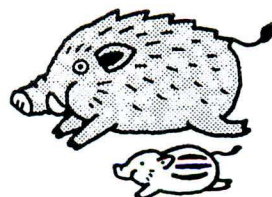

明けましておめでとうございます。平成七年の新春を迎え謹んでお祝い申し上げます。昨年の我が国は、引き続き経済の停滞と政党政治の連立・再編から政界再編成への動きなども活発化した中で、官民を問わず厳しい一年となりました。また、対外的にも国際社会における我が国の果たすべき役割等について議論された一年でもありました。

重信町におきましては、昨年の異常渇水により、七月渇水対策本部を設置し、農業用水の確保とともに、飲料水の供給に努めましたが、九月には町内の一部でも断水を余儀なくなされ、皆様方にご迷惑をおかけしましたところであ

ります。十月に入つてようやくまとまった降雨によりまして、渇水対策本部は解散致しましたが、引き続き水の安定確保に努めて参りたいと存じます。

また、十一月には、四国縦貫自動車道が川内インターチェンジまで延びて参りまして、本町にとりましても名実ともに高速交通時代を迎え、産業の振興はもとより本町の飛躍発展を期待しております。

このように昨年も色々な出来事がありました。迎えます平成七年が希望あふれる年となりますよう祈念致したいと存じます。

町政の推進につきましては、高齢化社会に備え、デイサー



年賀状は、元旦の楽しみです。さまざまな人から送られてきた年賀状を、ゆっくりとこたつに入って見る人も多いでしょう。年賀郵便特別取扱

制度によって、元旦に年賀状が各家庭に配達されるのです。

欧米ではクリスマスカードにハッピー・ニュー・イヤーの言葉を添えるのが普

状

通のようです。しかし日本ではクリスマスカードを出しても、さらに年賀状を出すという人もいるのではないのでしょうか。日本人は年賀状を年頭の大切なあいさつと考えているからでしょう。

年賀郵便の取り扱いがはじまったのは、明治三十二年です。昭和十年には、年賀切手も発行されました。戦中戦後は年賀郵便の取り扱いが中止されましたが、昭和二十三年に復活し、翌年にはお年玉つき年賀はがきも出

年頭のごあいさつ

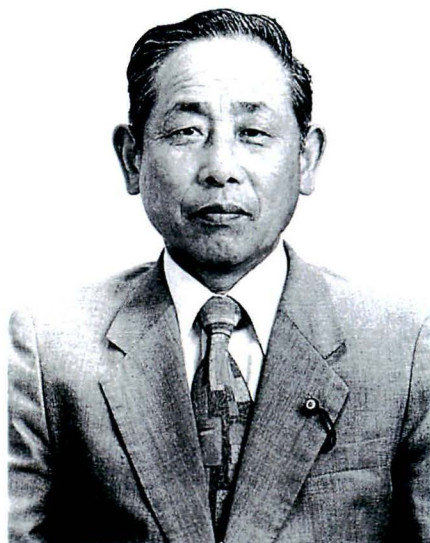

重信町議会議長
丹生谷 操

新年あけましておめでとう
ございます。輝かしい新春を
迎えるにあたり、謹んでごあ
いさつを申し上げます。

昨年は、激動の年で、特に
国政の場では、選挙制度改革
法案が国会を通過し、新たに
小選挙区比例代表並立制が導
入されることになりました。
それに伴い政界再編成が進行
致しております。

しかし、政治に対しては
様々な不信任感が国民の関心を
薄くさせ、政治離れは一層進
行したのではないかと、心配
しております。

また、一般人までが標的に
されるようになった銃汚染の
進行など犯罪が凶悪化するな
ど、私達の日常生活がより大

きな不安となつてきておりま
す。

そして、私達にとって最も
身近な問題として、皆様の脳
裏にもいまだに焼きついてお
られると思いますが、初夏か
ら秋にかけての異常渇水が挙
げられ、いかんともしがたい
異常気象は本当に大きな苦痛
をもたらし、また警鐘を投げ
かけました。水のありがたさ
を再確認させられ、今後の行
政において対策が必至であり
ます。

社会・経済情勢は国際化、高
齢化がより進展し、更に長引
く不況に対応するために、行
政に対する需要は益々複雑多
様化となっておりますが、そ
れに報いるためには、活力あ

ふれる地域づくり、思いやり
行政が重要となつてきており
ます。

我が重信町におきまして
は、時代の潮流とニーズを的
確にとらえ行政需要に対応す
るため、総合開発計画を基に
主要町道の改良、総合公園の
整備、土地区画整理の推進、
ほ場整備事業、水資源対策な
ど、さらに高齢化社会に向け
ての福祉事業の推進などあら
ゆる方面において積極的に推
進しております。

今後新しい時代に対応し
た地域づくりのため研鑽に努
め、快適な生活環境の整備や、
福祉の充実、産業の振興、温
かな教育文化の向上を図り活
力ある町勢進展のため邁進致
したく、決意を新たにしてお
ります。

近年の町行政に対する需要
は益々増大しておりますが、
最善を尽くし町民の信頼と負
託に応える所存でございます
ので、今後とも変わらぬご支
援とご協力を切にお願い申し
上げます。

最後になりましたが、皆様
方のご健勝とご多幸を心から
祈念致しまして、年頭のご挨拶
といたします。

て、年賀状の扱ひも急激に
増えました。

最近では、家族などの写真
を年賀状にするのも流行し
ています。また、ワープロ
を使って自分で年賀状の文
章を作ったり、あて名印刷
機能を使って、住所を印刷し
て出したりする人も増えてい
ます。

ところで、外国に住む家族
や友人などからも、元旦に年
賀状が届くことがあります。
なかにはホーム・フアクシミ
リを利用して、時差を計算して

年賀

出す人もいます。外国に単
身赴任をされていて、日本に
戻ってこれられないお父さん
に、子供からのかわいい絵
入りの年賀状を送るのもし
いですね。

一月二十六日は、「文化財
防火デー」です。この日を機
会に国民の財産である文化財
の大切さを考え、火災から守
るようになりたいものです。



迎春

平成七年 元旦

重信町議会



議長	丹生谷 操	議員	渡部 清春
副議長	佐伯 正夫	議員	野中 久敏
議員	浜田 卯三郎	議員	松下 高繁
議員	八木 昌延	議員	山内 良一
議員	佐伯 強	議員	高橋 幾八
議員	佐伯 暁	議員	藤田 群司
議員	平岡 収	議員	石丸 敏雄
議員	高須賀 徳	議員	松丸 通
議員	大西 茂徳	議員	大森 隆茂
議員	窪田 靖行	議員	諸伏 静江

税金

正しい確定申告を お早めに

確定申告の時期が近づいて
来ました。

所得税の確定申告は

二月十六日(木)～

三月十五日(水)

となっております。

所得税は、あなた自身が正しく所得を計算し、税金を計算して納付する申告納税制度をとっています。

所得金額や税額を正しく計算し、申告と納税は期限内にお済ませ下さい。

申告期限が間近になりますと、税務署の窓口は大変混雑し、落ち着いて相談ができなかつたり、長時間お待たせすることにもなりかねません。できるだけ税務署から指定された相談日に、その他の方もできるだけ早めに申告をお済ませ下さい。

確定申告をするときに、あ

わてないで済むように、今から必要書類などを準備しておきましょう。

○所得税の確定申告をしなればならない人

① 昨年中の所得の合計額が基礎控除、配偶者控除、扶養控除などの所得控除の額を超える人

② サラリーマンで、給与の年収が一千五百万円を超える人や、給与所得や退職所得以外の所得が二十万円を超える人などです。

申告書の書き方など、分からない点がありましたら、税務署や税務相談室にご相談下さい。

なお、贈与税の申告は二月一日(水)から三月十五日(水)まで、個人事業者の消費税の申告期限は三月三十一日(金)です。

1月の納税

町 県 民 税 第 4 期

国民健康保険税第7期

納税期限 1月31日(火)

町県民税申告相談日程表

相談日	指定地区	相談会場
2月22日(水)	志津川	重信町農村環境改善センター
2月23日(木)	田窪北	
2月24日(金)	田窪南	
2月27日(月)	兄奈良	
2月28日(火)	山之内・樋口	JA重信北吉井支所
3月1日(水)	横河原	
3月2日(木)	西岡	JA重信南吉井支所
3月3日(金)	牛淵・牛淵団地・播磨台	
3月6日(月)	南野田・北野田	JA重信拜志支所
3月7日(火)	下林	
3月8日(水)	上林・上村	重信町農村環境改善センター
3月9日(木)	予 備 日 (全町)	
3月10日(金)		
3月13日(月)		
3月14日(火)		
3月15日(水)		

受付時間 午前9時～午後3時

町県民税申告相談

町県民税の申告書は、平成六年中の所得を平成七年一月一日に居住していた市町村に提出しなければなりません。提出期限は平成七年三月十五日です。

申告を適正にしていただぐために、左の日程表のとおり職員が相談に応じます。(指定地区以外の方でも相談に応じることが出来ます。)なお、所得税の確定申告書を提出された方は、町県民税の申告は必要ありません。



牛淵MUSEUM 催し物案内

1/11～1/29 NEW YEAR'S CARD EXHIBITION

2/ 1～2/12 宮本政明 個展

2/15～2/26 五人展

開館時間 午前11時～午後6時

休館日がありますのでお問い合わせ下さい。

☎64-8808(牛淵ミュージアム)

☎64-4883(早崎)

ノーモア・ガン・キャンペーン

～けん銃のない安全な社会をめざして～

最近、けん銃の発砲事件が相次ぎ、社会問題となっています。けん銃の押収対象は、ほとんどが暴力団ですが、暴力団以外からの押収も多くあり、けん銃使用の危険性はより高くなっています。けん銃の拡散傾向は顕著であり、このままでは治安の根幹をゆるがすことにもなります。

警察では、取締りを強化し、けん銃の根絶をめざしています。けん銃に関する情報がありましたら、最寄りの警察、交番などにご一報ください。

第 二 一 一 〇 番 ☎0120(31)9110 松山東警察署

国保

重信町国民健康保険では、健康づくり推進大会(平成六年十一月二十七日開催)において三年間(平成三年度から平成五年度)と一年間(平成五年度)医療機関で受診せず、かつ保険税を完納された八十四世帯を健康優良家庭として表彰しました。

表彰された世帯主の方は、次のとおりです。

- 三年間無受診**
- 【樋口】 田中理恵子 増田ヒナ子 和田 光子
 - 【横河原】 山内 清満 土居ハル子 一橋千代子
 - 【志津川】 菅野欽志郎
 - 【西岡】 長田 武彦
 - 【見奈良】 池川 信子 秋山喜美恵
 - 【田窪】 東 久子
 - 【牛淵】 大内千鶴子
 - 【北野田】 上野イマ子 森 悌二郎
 - 【上林】 八塚 祐一
 - 【上村】 津川カメヨ

一年間無受診

- 【山之内】 秋山 満房 和田 敏
- 【樋口】 岡宮 正美 恒岡多喜男 藤田 勉 渡辺 ハツ 和田 利行 細見 明弘
- 【横河原】 時松 厚男 二宮 和子 細川 高一 渡部 祐司 山口ヨリ子 菅 喜久雄 高市 早苗 二宮 悟 岡本 良一 高須賀光子 越知 馬未
- 【志津川】 池川 柳太 山本 順子
- 【西岡】 宮本 スム 渡部 鈴子
- 【見奈良】 池川 和美 野中 拓志 石崎 博嗣 小崎 昭二 高岡 貞男 章 龍
- 【田窪】 坂本 温雄 松田 時子 山之内耕二
- 【牛淵】 戒能 秀之 中田 廣貞 和田 慶三 正岡 卓憲 三好 操 大森万喜子 宇都宮輝明 浅海 久子 田和八重子 新宮 冬子 川淵 寿忠 田淵 友市 奥村キミエ 中田 吉明 麻生 満枝 高橋 郁夫
- 【南野田】 桐野 譲 小林 美園 平岡楠太郎 藤家サダカ 大西 明美
- 【上林】 八木 武雄 森 貞信
- 【下林】 植杉 政治 越智 安美 細廣キヨ子 渡部 房乃 宮脇 正一
- 【山之内】 相原喜美子 日野 保利 菅 礼子 柳原イツカ 戒能 秀之 中田 廣貞 和田 慶三 正岡 卓憲 三好 操 大森万喜子 宇都宮輝明 浅海 久子 田和八重子 新宮 冬子 川淵 寿忠 田淵 友市 奥村キミエ 中田 吉明 麻生 満枝 高橋 郁夫

二十歳になった皆さん 国民年金の加入 手続きを忘れずに

一月十五日は成人の日、大人の仲間入りをされる皆さん、おめでとーございます。

晴れて大人の仲間入りをされる皆さんは、二十一世紀に向かつて大きな夢と希望に胸をふくらませ人生の第一歩を踏み出されることと思います。

人生八十年時代の到来と言われている。卒業、就職、結婚、マイホーム、老後。

人生を歩み出す皆さんにとって、今から豊かな老後を考えて「年金なんて」と感じられるでしょうが、人は誰でも年をとります。

「備えあれば憂いなし」と言うように、自分自身のためだけでなく、将来の家族のためにも、今からのライフプランを支え、守るもの...それが「国民年金」です。

年金

日本国内に居住する二十歳以上六十歳未満の人は国民年金に加入しなければなりません。

国民年金制度は、皆さんをはじめ若い世代が保険料を納めることによって、お年寄りを支え、次世代に支えてもらうという「世代と世代の支え合い」を基準に成り立っています。

二十歳になったあなた、今すぐ役場町民課で国民年金の加入手続きをしましょう。



20歳！国民年金に入りましたよ

源泉徴収票の交付

国民年金から支給される老齢を支給事由とする年金は、「雑所得」として取り扱われています。

年金の支払者である社会保険庁では、所得税が源泉徴収

されたか否かには関係なく受給者全員に対して、その年の一年間に支払った年金(支払日という)、その年の二月定期支払分から翌年の一月臨時支払分まで)の総額、源泉徴収税額及び控除の内容等を記載した「公的年金等の源泉徴収票」を翌年の一月三十一日までに送付することとしています。

源泉徴収される人は原則として、所得税の確定申告をする必要はないことになっていますが、二年以上の年金の支払者に対して扶養親族等申込書を提出している人や、年金以外に給与等の所得がある人などは、確定申告をしなければなりません。

また、確定申告が義務付けられていない場合でも、源泉徴収においては、控除を受けることができなかつたため(医療費控除、生命保険料控除等)、源泉徴収額を納め過ぎになっている場合には、その税額還付を受けるため、確定申告をすることが出来ます。

確定申告をされる方は、源泉徴収票をなくさないよう大切に保管しておいて下さい。



問い合わせ、申し込み先

① 役場福祉課保健婦

☎ 六四一二〇〇一代

内線三一・三二二

健康づくり

料理講習会

現代の日本人の食生活の中で、唯一不足している栄養素はカルシウムです。カルシウムは、骨や歯を作り、精神のイライラをおさえたりするという役割もついています。

今以上に、日常の中で気を付けて摂りたいカルシウムと、その不足によって起こってくる「骨粗しょう症」について一緒に勉強してみませんか。男女問わず誰でも参加できます。お気軽にご参加ください。

申し込み先

地区衛生委員又は

保健婦まで

月 日	場 所	時 間	準備物	内 容	担当
2月2日(木)	堀池公民館	午前10時～ 12時30分	エプロン タッパー タオル 筆記用具 運動のできる 服装	1. 骨粗しょう症についての理解 ①原因、症状、治療と予防 ②運動のすすめ	栄養士 保健婦
3月9日(木)	南野田公民館			2. カルシウム強化のための作戦 ①カルシウムの多く含まれている食品・調理法 ②カルシウム強化献立(調理と試食)	

増やそうカルシウム防ごう骨粗しょう症

病氣別健康教室

今回のテーマは、「肥満と骨粗しょう症」です。

現在、「肥満」は幼児期から問題とされ、成人だけのものでは決してありません。「骨粗しょう症」についても、三十才代で骨量が平均値より下回っている人が多く、健康に気を使う五十才代以降の人の方が骨量が多い場合もあります。

今回の教室では、二つの課題を参加者全員で体験学習しながら学んでいきます。子供から大人まで、参加した人みんなが楽しみながら減量と骨強化していきましょう。

対象者 肥満と骨粗しょう症が気になる町内在住の方

参加費 無料

開催場所 町民会館

内 容

二月 肥満三回コース
三月 骨粗しょう症四回コース

※詳細は、申し込み者に対し直接発送します。どちらか

一方の受講だけでも可能です。

申し込み方法

①必ず事前に、お申し込み下さい。

②送付された問診票等に記入し、参加時ご持参下さい。

③定員になり次第締め切らせていただきます。(各コース定員五十名)



高齢者手帳の発行

高齢者手帳は、新しく六十五歳を迎えられた方に、誕生日の翌月、住民票のある市町村から、ご自宅にお届けしています。重信町在住の方はこの手帳を呈示すると、足立の庄の入場料が無料になります。

現在手帳をお持ちでない方は、手帳を発行いたしますので、役場福祉課までご連絡下さい。

電話六四一二〇〇一代

内線二五三

1月16日(月)は、
振替休日のため
ごみ収集をお休みします。

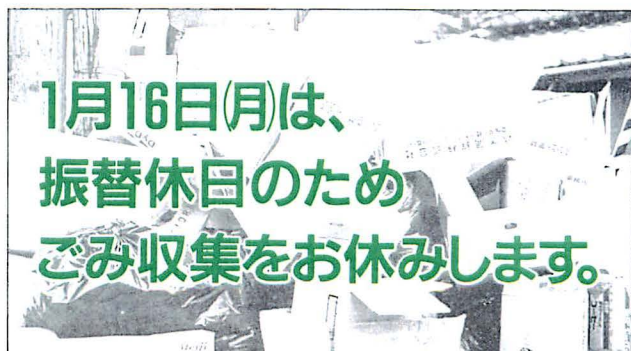

登録受付窓口

施設名	開設日	問合せ先	電話番号
西条中央保健所	毎週月曜日	西条市神拝甲150-1 保健予防課医務係	0897-56-1300
宇和島中央保健所	毎週火曜日	宇和島市天神町7-1 保健予防課医務係	0895-22-5211
愛媛県骨髄データセンター	毎週月、水曜日	松山市高岡町80-1 赤十字血液センター	0899-73-0700

県では、骨髄提供を希望する県民の利便を図り、登録を促進するため、愛媛県骨髄データセンターに加え、平成六年十月から西条中央保健所及び宇和島中央保健所においても骨髄バンク登録窓口を開設しました。

いのちを救えるのは
あなたかもしれない

骨髄バンク登録窓口
の開設について

おとしより健康相談室

「おとしより」とその家族を対象に、心と身体の健康相談を行います。

家庭で困っていること、自分のことで悩んでいること、痴呆に関する事などいろいろな相談に応じます。お気軽にご利用下さい。

対象 町内在住の老人及びその家族

時間 午後2時～4時

場所 役場保健婦室

担当者 医師、保健婦

料金 無料

内容 個別で相談に応じ、必要な指導及び助言を行います。

●予約制です。事前にお申し込み下さい。

☎64-4170

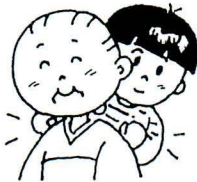

日程表

1月9日(月)・30日(月)
2月6日(月)・27日(月)
3月6日(月)・20日(月)

リハビリ教室

病気や老化などで日常生活に支障をきたしている方に対し、リハビリ教室を行います。

対象 町内在住の方

時間 午後1時30分～3時30分

場所 町民会館

担当者 医師、理学療法士、作業療法士、保健婦

料金 無料

●事前にお申し込み下さい。



日程表

1月9日(月)・27日(金)
2月6日(月)・17日(金)
3月6日(月)・17日(金)

※健康カレンダーの日程とは、一部変更となりましたのでご了承下さい。

☎ 予防接種ホットライン ☎

予防接種の改正に伴い、厚生省は、「予防接種ホットライン」を開設し予防接種に関する種々の電話相談を行っています。ご利用下さい。

045-671-1858

月～金曜日

9:30～12:00、13:00～16:00

これは便利!!

☎保健婦へ直通電話ができました☎

64-4170

保健婦への健康相談・お問い合わせ等にご利用下さい。

不在時は、留守番電話になっています。相談内容等入れておけば、後で折り返しお電話します。

ぜひ、ご利用下さい。

元気をナイスリターン! はたちの献血。

しっかり応援、あなたの健康。

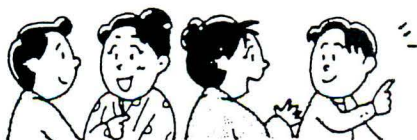

遠くにも届けられる、思いやり。

社会教育

福寿大学終了

高齢者の生きがいづくり促進のため、町内の六十歳以上の方を対象に、六月から八月にわたって行われた、福寿大学の閉講式が十二月九日(金)ありました。六回以上受講され終了証をもらわれた方は下記の皆さんです。今年も、六月から開催する予定です。で、お気軽にご参加下さい。



平成6年度重信町福寿大学

- | | | | | | | | | | | | | | | | | | | |
|----------|----------|--------|-------|--------|--------|--------|-------|-------|-------|-------|-------|-------|--------|-------|-------|-------|-------|--------|
| 横河原 安カヤ子 | 志津川 一橋清藏 | 西岡 本敬一 | 岡 本敬一 | 松本 榮久子 | 上田 隆久子 | 池田 千榮子 | 亀田 芳子 | 西面 孝子 | 大西 孝子 | 高須 正夫 | 和田 基一 | 渡部 基一 | 福嶋 フサト | 松岡 珍子 | 東倉 貞子 | 野中 芳子 | 野中 文雄 | 上野 喜代子 |
|----------|----------|--------|-------|--------|--------|--------|-------|-------|-------|-------|-------|-------|--------|-------|-------|-------|-------|--------|

(敬称略)

問い合わせ・申し込み先
町民会館社会教育課
☎六四一―一五〇〇(代)

重松 聡 早春ピアノコンサート



日時 3月7日(火)
開場 午後6時30分
開演 午後7時
会場 町民会館大ホール
入場料 1000円(小学生以上)
(当日1200円)
主催 重信町文化協会
後援 重信町教育委員会
重信町文化協会

プログラム ショパン : エチュード“革命”
ドビュッシー : 月の光
シューマン : ダヴィッド同盟舞曲集他

重松聡プロフィール

北条市出身。武蔵野音楽大学を経て同大学院修了。ソロ、室内楽、歌曲、合唱のピアニストとして活発な演奏活動を続け、現在に至る。また、各地でコンクールの審査、公開講座も行っている。佐藤美智子、市田儀一郎、ルイ・ヒルトブランの諸氏に師事。さらに、G. ヴェルフェルト、K. ヘルヴィッヒの諸氏にも指導を得る。現在、武蔵野音楽大学及び武蔵野高等学校講師。

'98 モントリオール 国際映画祭特別招待作品 「さくら」上映



神山征二郎監督
出演 篠田 三郎
田中 好子他
日時 平成7年2月18日(土)
第1回 午前9時30分~11時30分
第2回 午後2時~4時
第3回 午後6時~8時
場所 町民会館大ホール

入場料 前売券1000円(当日1300円)
前売券は町民会館、役場他にあります。
主催 重信親と子の良い映画を観る会
後援 重信町教育委員会・重信町文化協会

映画の中には、映画館では取り上げられないけれどとても良い映画というのがいくつもあります。今回「さくら」という作品にめぐり会い、一人でも多くの方に鑑賞して頂きたいとの願いから、私達の手で上映会開催に取り組む事に致しました。「人を喜ばせること」を人生の目標とし、桜のトンネルで人の心をつなごうとした男の生き様。ぜひ皆様お誘い合わせの上、ご観賞下さい。きっと今年の桜はいつもより美しく見えることでしょう。
(親と子の良い映画を観る会)

第五回 バッチワーカーキルト展



好評でした

去る十一月十六日から十八日まで、町民会館一階ロビーにおいて「第五回バッチワーカーキルト展・紫匂ひ作品展」を開きました。遠くは今治からも来ていただき、三日間で約六百人の入場者を迎えることが出来ました。

作品の素材はUSAコットンに限らず、ネクタイ、緋、ちりめん等を用いて、バッグ類の小物からベッドカバーまでいろいろな作品を展示しました。会場は、手作り大好きな方々で賑わい、とても充実した三日間でした。

今回は、来年の春を予定していますが、これからも小さな布も大切に、一針一針心をこめた作品作りをしていきたいと思っております。
連絡先 稲月六四一―三一九九

第17回 健康マラソン大会

受付 午前8時30分～
 (当日受付)
 開会式 午前9時～
 スタート 午前9時10分
 コース 2km
 参加資格 町内居住者、町内の学校・事業所に通勤・勤務する者

2月5日(日)
 小雨決行
 雨天時 2月12日(日)
 場所 重信中学校運動場



去年の駅伝大会

第20回 四百歳駅伝大会

受付 午前8時30分～
 開会式 午前9時～
 スタート 午前10時
 コース 重信中学校周辺
 編成 分館単位で男子6名
 女子4名、合計10名

文化協会団体紹介

ストレッチクラブ

ストレッチ運動には、自分で体の伸び具合を確かめ、気持ちや体をリフレッシュする効果があります。このクラブの小1から小6までの子供達は、体を動かすのが大好きです。ストレッチで体をスッキリさせた後は、リズムダンスで汗を流します。愛大モダンダンス部の学生さんが指導して下さい、ダンスの時間が毎回楽しみです。私達は、子供達がこのクラブで学んだ事を、生活の中に取り入れ、ずっと続けていってほしいと願っています。小学生の皆さん、ストレッチ体操を始めませんか。体験レッスンOKです。

モダンダンス教室

重信モダンダンス教室は91年に発足し、重信町文化祭と松山東雲大学・短期大学ダンス部の公演に毎年出演しています。レッスン内容は、ストレッチから始まってステップでの移動、コンビネーション、そして特に子供達は、自由に創作表現をして、ダンスのおもしろさを自分の体を通して実感しています。



毎週水曜日、子供から大人まで重信トレーニングセンターでレッスンしていますので、一度見学に来てみませんか。
 時間 午後五時三〇分～十時
 会費 一カ月 三千元
 連絡先 水田真子 六四一八八一五

日時 第一・二・四日曜日
 午前十時～十一時三〇分
 場所 町民会館
 会費 一カ月 千五百円
 連絡先 大六良子 六四一五九六九

重信おやこ劇場

二月例会

「地べたっこさま

やあーい」(舞台劇)

「かっぱのめだま」「おこんじょうるり」の二話の舞台劇。民話の世界を楽しみましょう。

日時 二月十五日(水)

午後六時三十分～

場所 町民会館大ホール

参加費 会員制

主催 重信おやこ劇場

後援 重信町教育委員会
 重信町文化協会

連絡先

事務所 六四一七一八八

山岡 六四一三一七〇

寺田 六四一六四三

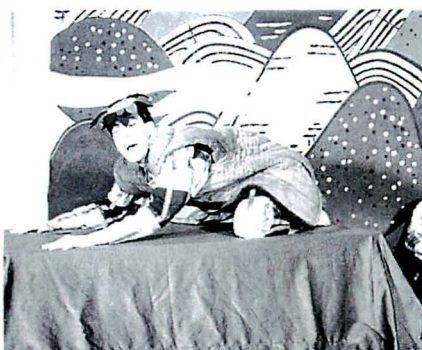

海外研修

平成六年十一月十二日から二十三日までの十二日間、平成六年度重信町海外研修を実施しました。

町内在住者三名の方が、オーストラリア及びニュージーランドへ行って、教育、福祉、都市計画、消費者問題について研修してこられました。

その中のお一人、穴吹義教さん(牛淵)に研修報告をお願いします。



オペラハウスをバックに(シドニー市)

豪州・ニュージーランドの旅

穴吹 義教

行政には馴染みの薄い立場の者が、豪州下りまで足を運んで大丈夫なのだろうか？

こんな不安を抱えての旅立ちでした。が、日本に比べて人口密度が10分の1と段違いの広大な平原に降りて、大らかな人懐っこい人達に迎えられる南国の陽に浴してみると、不安は一変。見聞きするもの珍しさにきよろきよろするばかりでした。

肌寒い国をセーターで発つたのに、海岸で水着姿が迎えてくれたのには、目がまばゆい。街のメガネ屋では「医者診断書がないとメガネは売れない」と門前払いを食い、戸惑うやらがっかりするやら。場末の店で日本料理を注文すると、味噌汁と一緒にワニの天ぷらとカンガルーの焼肉が出され、箸を持ったまま恐々。富士山クラスの高嶺の氷河へセスナ機で降りると、二百メートルの積雪と聞き、ひやりと足元のすくむ思い。などなど行く先々で時差の調整も含めて、固い頭のピント合わせをするのに大童でし

た。

研修の主なテーマが、豪州では「学校教育」(パース市)、「消費者保護」(シドニー市)、ニュージーランドでは「都市計画」(クライスト・チャーチ市)、「社会福祉」(オークランド市)となっていました。テーマごとに行政当局の所轄トツブによる講義が行われ、質疑応答の場も設けられました。同行の人達(二十八名)が他市町の行政担当のベテラン揃いなので、日本の実態との比較質疑も傍聴できて、思いがけない研修成果を得ることができました。



オークランド地域事務所、社会福祉について話を聞く

「外国の旅は、自分の国を如何に知らないか、それを反省する機会だ」

この名言を反芻させられた実りの多い旅でもあり、その意味では目から鱗の落ちる思いがいたしました。

幅広い方面に興味と関心を抱かせてくれる良い機会になった、と感謝しています。

今回の旅行で見聞きできたことは、数えればきりがありませんが、日本の生活でもさまざまな面で有益に生かすことができると思います。

百聞は一見にしかず、今後機会を設けて重信町民の方々が一人でも多く海外研修に参加していただければよいと願うものであります。



タスマン氷河(ニュージーランド)

歴史民俗資料館 だより

「東温まぼろしの

焼き物」展 1月～

江戸時代の半ばから明治の半ばまで、川内町と重信町には陶磁器を焼く窯が四か所ありました。

川内松瀬川の三軒屋焼

川内市が谷の則之内焼

重信西の岡焼

重信志津川窯

これらの窯は、ほとんど跡形もなく、若い人たちには、その存在すら忘れ去られようとしています。

いわば「まぼろしの窯」ご町内で、これらの陶磁器を愛蔵されている方がいらっしやいましたら、ご連絡下さい。

☎六四一三四一四代



今話題の本

沃野の伝説(上)・(下)

内田康夫 朝日新聞社



「米穀通帳はどうなったのかしら」、名探偵・浅見光彦の母がふと口にした一言から、すべてが始まった。米穀卸商の坂本に問い合わせると、数日後、彼の水死体が東京湾に浮かんだ。

新刊単行本

明石康国連に生きる

千野境子 新潮社



日本の国際貢献が著しく問われる今だからこそ、この人の考えを聴いてみたい。その生い立ちからカンボジアの苦闘五〇〇日までを、女性外信部長が克明に描いた、初の明石康論。

新刊図書案内

一般書

〈歴史〉○発掘を科学する―田中琢○中東共存への道―広河隆一
 〈社会科学〉○知っておきたい

図書館

日本の国際貢献が著しく問われる今だからこそ、この人の考えを聴いてみたい。その生い立ちからカンボジアの苦闘五〇〇日までを、女性外信部長が克明に描いた、初の明石康論。

〈家政学〉○お気に入りの米料理―有元葉子○竹内富貴子の低カロリーヘルシー料理―竹内富貴子
 〈音楽〉○レナード・バーンスタイン―ジョン・パイザ―子どもの歌を語る―山住正己

〈文学〉○大岡越前守―堀和久

○「救い主」が殴られるまで、燃えあがる緑の木第一部―大江健三郎

絵本

○日本傑作絵本シリーズ―福音館書店○テイイベアのどぶつたち―ミヒヤエル・エンテ○こちこちやまのどこやさん―かこさとし

児童書

○マーコレイ建築シリーズ全五巻―デビッド・マーコレイ○手話(てことば)の本シリーズ全六巻―あすなろ書巻○原ゆたかのかいけつゾロリシリーズ他

環境問題の書

○環境とリサイクル全十二巻―小峰書店○母と子の牛乳パックのリサイクル教室―美術出版社

図書館位置図

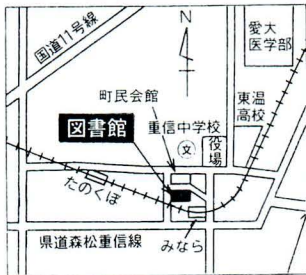

図書館案内

開館

火曜日、日曜日

九時～十七時三十分

休館

月曜日・第三日曜日・国民の祝日・毎月末日(年末・年始・曝書期間)

閉館時の返却

玄関右側ポストに入れて下さい。

個人貸出

一人、四冊、十四日以内です。始めて利用される方は、申請書記入のうえ、身分証明書といっしょにご提示下さい。貸出券を交付します。

団体貸出

一グループ三十名以上で五十冊、三十日以内。団体貸出登録願書に記入し、ご提出下さい。※図書館の本の利用は、すべて無料です。コピー(有料一枚二十円)もできます。

調べたいことなどお気軽にお問い合わせ下さい。TEL 六四一三四一四まで。

一月休館日

一、四日、九日、一五日、一六日、二三日、三〇日、三二日

利用状況(十一月分)

○貸出者数：一、二七七人
 ○貸出冊数：四、一一九冊(紙芝居・雑誌を含む)

図書寄贈のお礼

〈町内〉○相原一さん○石原和子さん○森田栄子さん○恒岡寿々子さん：以上の方々から図書を寄贈下さいました。ありがとうございます。

古典講座「源氏物語」

日時 毎月第一・三水曜日

午後一時三十分～三時三十分

場所 図書館三階会議室

講師 美山 靖先生

(愛媛大学教授)

聴講料 月二千元

申し込み先 西田

現在「須磨の巻」に入つたところで、物語中、一番の山場です。

先月号の「読書感想文入賞者」中、葛原真美さん(南吉井小一年)とありましたのは、葛原真文さん(南吉井小一年)の誤りでしたので、ここに掲載して、おわび申し上げます。

同和教育

第六回 重信町 人権を語る集い

十二月四日から十日までを人権週間として、全国的に人権をテーマとして各種の取り組みがなされています。本町におきましても、去る十二月十日に「第六回重信町人権を語る集い」(重信町・重信町教育委員会主催)を町民会館大ホールにおいて三百名の参加のもと開催いたしました。

小・中・高校生の人権作文の発表、公民館代表の方の意見発表や重信中学校演劇クラブの人権劇、そして、講演会などが催されました。

私達の社会には、驚異的な経済発展とは裏腹に、物と金に恵まれすぎ、温かい心の通い合う家庭、地域社会が昔日の面影をひそめ、各個人に保障されている人権が、侵害されている事例が少なくありません。そこで、改めてお互い



重信中人権劇「渋染一揆」

が、毎日の生き方を見直すことを手始めとして、町民一人残らず「生まれてきて良かった。」といえるような社会づくり、人間関係づくりをめざして、ともに集い語り合うために開催しました。

そこで発表された拝志小学校五年生の森奈津さんの「みんななかよし度一〇〇%」という作文をご紹介します。



拝志小学校 五年生 森奈津さん

拝志小は、全校児童一三九人という小さな学校です。しかし、みんなの仲良し度は、他の学校には負けません。そこで、みんなの仲良し度

を紹介しよう。まず、全校一三九人と先生がたとの給食です。「なかよしルーム」という部屋で、みんなといっしょに食べています。「なかよしルーム」は、仲良し度を育てるところだと思っています。その名のとおりみんな、仲良く楽しく食べています。

また、全校授業もあります。みんな、雨の日の過ごし方について考えたことがあります。どうしたら問題が解決するか「うーん」と頭をひねりながらみんなで考えました。そのおかげで、とてもいい考えが生まれて、いろいろな問題が解決しました。

全校作業もしました。「楽しい学校にしよう」という全校授業で、「全校で作業がしたい」という意見が出て、実行されました。最初は、五人、五人で作っていたところも、十人、二十人と協力して、できたものをつなぎたくまりました。この作業で、協力の大切さなどが分かりました。

このようにみんな明るくて、仲良しです。また、みんなそれぞれよいところをもっています。それをみつけるのが「い

いことさがしカード」です。よいことをしたのを見たり、してもらったりすると書きます。それを朝の放送で読んでもらいます。私も書いてもらったことがあります。その時は、とても気持ちよかったです。また、これからもみんなのためになろうと考えました。

私たちのクラスでもみんなが仲良くなるために、頭をひねって考えました。それを紹介します。

まず、クラスの名前をきめました。「ファイトK&22」です。Kは先生のイニシャルで、22というのはクラス全員のこ

とです。学級の合言葉もあります。一、何でもあきらめず最後までやろう。一、一人ひとりが協力している。一、

でも、なかなかうまくいかないこともあります。そのよくなるときお互いの気持ちを出し合い、反省をし、悪かったところは直し、よかったところは続けてやるようにしています。

私たち拝志小学校は、学年に関係なくどの学年の子とも

遊んでいます。全校生みんなと友達です。私は、他の学年の友達がたくさんできる拝志小学校に通っていて、とてもよかったです。私も書いてもらいました。これからは、もっとみんなが楽しくなるようなことを考えて仲良しのぐるぐる回しをしていきたいです。

篤志寄付

重信町社会福祉協議会に次の方から金一封を寄付下さいました。

- 西岡子供会の皆さん
- 大北 武さん (牛 淵)
- 岡多 正さん (北野田)
- 武智 桂さん (田 窪)
- 和田喜美一さん (山之内)
- 樋口トヨ子さん (田 窪)
- 池川清太郎さん (見奈良)
- 牧 清行さん (北野田)
- 渡部ツネ子さん (上 林)
- 八木 光秋さん (牛 淵)
- 重信町女性塾の皆さん
- 相原 圭一さん (北野田)
- 四国コカコーラボトリング(株)
- 池川 広一さん (見奈良)

中央レディース学級

我が町重信町探訪・施設訪問

女性の生涯学習の一環として実施している当学級の最近のものでご紹介します。

◆我が町重信町探訪

日本考古学会会員の高橋大蔵先生(南野田)を講師に町内の文化財を訪ねました。



熱心な講師と学級生

◆施設訪問

県立第三養護学校高等部一年生の生徒と共に、紙工芸・印刷・縫製・陶芸・園芸の実習を行い、障害児教育に対する理解を深めました。



生徒と共に実習する学級生

女性 だより



女性 性 塾

「重信の自然観察」に参加して



紅葉がきれいな阿歌古溪谷にて

緑から黄そして赤と変化し、珍しいそうです。何気なく見ている自然の中に、よく見ると面白い現象が色々あることを知りました。

この豊かな自然……しかしこの辺りも農薬や開発の影響で、年々生き物や植物の種類が減っているそうです。

十一月二十四日、「重信の自然観察」が行われました。素晴らしい日本晴れの下、案内役は南日本自然史研究所長の楠先生で、最初の目的地は阿歌古溪谷でした。

車で酒だる村まで行き、そこから傍らに咲く野の花の名前を一つ一つ伺いながら山道を歩きました。「これがヤマシロギクで、この薄紫のがノコンギク」、みんな童心に返り目を輝かせて見入りました。盛りは過ぎていましたが、紅葉も満喫することができました。普通のカエデは、緑から赤に紅葉しますが、オオカエデは

この日の第二の目的地であった三ヶ村泉の自然などと共に重信町には誇るべき自然がまだ残っており、そこには、私達の住むべき環境の指針としての生物が数多く存在しているのです。その自然を守るということが、結局は人間が生きていくためには必要なのだというお話が、とりわけ耳に残りました。

(女性塾生 T・H)

婦人会

えひめ婦人大会に参加

伊賀ツタエさん受賞

婦人会の県大会「えひめ婦人大会」が十一月八日、県民文化会館で開催され、その席上伊賀ツタエさん(志津川)が長年の婦人会活動の功績により、「婦人会功労者表彰」を受賞しました。

他市町村の婦人会の方による研究発表のあと、西川ヘレンさんを講師に迎え、「女の夢、妻の願い、そして母の祈り」と題した講演がありました。二世として差別されながら、たくましく生きてきた感動の話でした。



表彰される伊賀ツタエさん



ユーモアと涙で訴える西川ヘレンさん

防寒のしかた

①保温材を巻きます。蛇口が破裂しやすいので、絵のように完全に包んで下さい。



②手近なものとして、毛布、布などを利用して下さい。なお、これらがぬれないように、上からビニールなどを巻いて下さい。

③メーターボックスの中に使い古しの毛布や布切れなどを入れ、メーターボックスの上にダンボールなどをのせて保温して下さい。



水道の冬じたく

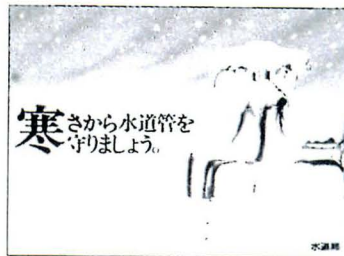

お知らせ コーナー

☆夜の冷えこみにご注意

気温がマイナス4℃以下になりますと、防寒の不十分な水道管は凍ったり、破裂したりします。とくに多いのは次のようなところですよ。

- ①水道管がむき出しになっているところ
- ②水道管が北向きにあるところ
- ③風あたりの強いところ
- ◎凍結して水が出ないときは、蛇口を開け、タオルなどをかぶせ、ぬるま湯をゆっくりとかけて下さい。熱湯を急激にかけると、破裂する場合がありますので注意して下さい。

重信史談会(武智成彬会長)からこのほど、会誌「重信史談」十三号(A5判・八十七ページ)が発行されました。内容は「平岡氏系図の行方」森常蔵氏、「享保の飢饉と松山騒動」別府頼雄氏、「江戸時代の笠付角柱墓標」高橋大蔵氏、「岩伽羅城主和田氏の居館について」渡部正寿氏、「山寺閑談抄」井上龍雄氏、「浮島陵を守って」九度山の御墓は実質御陵ではない」相原龍氏、「大正ロマン譚」華宵とその兄」のことなど」武智成彬氏など力作揃いです。中でも異色は武智氏の「華宵とその兄」のことなど。高島亀太郎という実直勤勉な実



重信史談十三号発行

業家であり政治家であった兄と、弟の抒情挿絵画家華宵が、兄弟という絆に結ばれながら、大正という時代を生きた姿が克明に、リアルに描かれていて興味深く読めます。表紙は北吉井小学校五年、高田留美さん(現・重信中一年)の祭り神輿の絵で飾ってあり、郷土色濃い会誌に仕上がっています。頒布価格一部九百円。購入申し込み先 歴史民俗資料館内 重信史談会事務局 〆六四一三四一四



農業センサスにご協力を!

平成七年一月下旬から一九九五年農業センサスを実施します。

この調査は、すべての農家や農業を営む事業体を一斉に調査するもので「農業の国勢調査」ともいわれています。

調査員が訪問した際には、ご協力をお願いします。



教育相談室

- 日時 毎週水曜日 午後1時～5時
1月11、18、25日
2月1、8、15、22日
- 場所 図書館3階
- 電話 64-3437
直接来られてもかまいません。
友人関係・しつけ・学習方法・いじめ・学校不適應などお気軽にご相談ください。

～その一票 あなたと県政 つなぐ橋～

1月22日(日)

愛媛県知事選挙投票日

当日、仕事ややむを得ない用務で投票できない方は、1月5日から21日までの間前もって不在者投票ができます。詳しいことは、重信町選挙管理委員会へお問い合わせ下さい。

〆64-2001代 内線212・213

十一月二十七日、町民会館において、女優のマツハ・文朱さんを迎え、健康づくりについての講演がありました。四百名の町民が集まった中、スリムな身体にブルーのスーツを着こなし、ジェスチャーまじりに話す「マツハ流エンジョイ健康法」は、一般的に言われている健康三原則を軸にしたものでした。栄養・休養・運動に加え、健康茶を一日に10ℓぐらい飲むという話には驚きました。新しい水をと入れ、老廃物を出し、身体の浄化を図るといふもので、

マツハ文朱さん講演



これは、実行してみる価値があると感じました。笑いがあり、驚きがありました。なごやかな雰囲気でした。



男子厨房に立つ!

十二月二日、町民会館で重信町家庭づくりセミナー「男子の料理教室」が開催されました。重信町保健栄養推進協議会の方々の指導を受け、慣れない包丁を握り約四十名の男性がチャレンジしました。ネギをきざみ、ごぼうを笹がきしたり悪戦苦闘しながら「さばのみぞれ焼き」「牛乳つみれ汁」など五品目の料理に腕を振るいました。

かわら版



ぺったんぺったんぺったんこ

二番亥の子の十一月二十一日に、南吉井第二保育所で、児童八十三名と老人クラブ会員二十二名の交流もちつき大会が行われました。保育所の庭で、老人クラブ会員によってついた二十うすのものは、老人の方々と児童の手によって、ひとつずつ丸められていきました。また、当日は二番亥の子の日ということで、老人の方々から蕎麦の子づくりや亥の子歌を教わりました。その後、みんなでつきたてのもちを食べて、楽しい一日を過ごしました。

優勝 田窪東チーム
準優勝 上村Aチーム
第三位 上村Bチーム



優勝 田窪東チーム



準優勝 上村Aチーム

十一月二十八日(月)に河川敷グラウンドで開催された老人ゲートボール大会には十五チーム約百余名のお年寄りが、元氣いっぱいコートを動き回り、一プレー一プレーに一喜一憂していました。上位順位は次のとおりです。

あかえんびつ

あけましておめでとうございます。今年亥年一十二支最後の干支です。というわけで表紙の写真のイノシシくん(ちゃん?)いかなものでしょうか。

平成七年最初を飾るにふさわしい表紙ということで、特に今回は気を使い考えた結果、イノシシしかないということになり(まあなんと単純な)で、探しましたところ、いました。

当のイノシシは、突然の見知らぬ訪問者にかなり驚いた様子で、大興奮。見かけによらず神経質で警戒心が強く、カメラを向けると鉄砲か何かと勘違いしたらしくおりの中を激しく行ったり来たり。時々威嚇もしたりしてなかなかどう猛で、その様はまさに「猪突猛進」。大丈夫とわかっ

ていても、思わず「キャッ」という声と尻もちつくこと何回か。本年も、明るいやさしい広報誌づくりにがんばりますので、どうぞよろしくお願いたします。

町民カレンダー

平成7年1月12日(木)～平成7年2月28日(火)

月	日	行事名	時間	場所
1	12(木)	行政心配ごと相談所	13:00～15:00	役場2階第1会議室
		3種(2種)混合予防接種 (H4年7月1日～12月31日生まれ及び 6才未満の1期・II期未接種者)	14:00～14:30	町民会館
	14(土)	役場閉庁日		
	15(日)	成人式 当番医 宮内病院 松山市北梅本町 ☎75-0091	9:00～	町民会館大ホール
	16(月)	燃えるごみの収集休みです。19日(木)に出して下さい。 当番医 くぼた内科 松山市北梅本町 ☎70-0011		
	18(水)	乳児健康診査 (H6年3月・6月・9月生まれの者)	13:30～14:30	町民会館
	19(木)	1才6ヵ月児健康診査 (H5年5月・6月生まれの者)	13:30～14:30	町民会館
	21(土)	役場閉庁日		
	22(日)	当番医 永山内科 松山市北梅本町 ☎76-1788		
	23(月)	健康相談(各地区)25日まで		
	25(水)	不燃物回収日		
	26(木)	心配ごと相談所	13:00～15:00	役場2階第1会議室
	27(金)	リハビリ教室	13:30～15:30	町民会館
	28(土)	役場閉庁日		
2	29(日)	当番医 国立療養所愛媛病院 重信町横河原 ☎64-2411		
	30(月)	おとしより健康相談室 要予約	14:00～16:00	役場保健婦室
	31(火)	町県民税第4期・国民健康保険税第7期納期限		
	2(木)	健康づくり料理講習会(カルシウム食)	10:00～12:30	堀池公民館
	4(土)	役場閉庁日		
	5(日)	第17回重信町健康マラソン大会 第20回400歳駅伝大会 当番医 北上靖博整形外科 松山市平井町 ☎75-3753		
	6(月)	リハビリ教室	13:30～15:30	町民会館
		おとしより健康相談室 要予約	14:00～16:00	役場保健婦室
	8(水)	3種(2種)混合予防接種 (H4年7月1日～H4年12月31日生まれ及び 6才未満の1期・II期未接種者)	14:00～14:30	町民会館
	9(木)	行政心配ごと相談所	13:00～15:00	役場2階第1会議室
		病気別健康教室①		
	10(金)	不燃物回収日		
	11(土)	祝日のためごみ収集休みです。15日(木)に出して下さい。 当番医 渡部内科 松山市南梅本町 ☎75-2232		
	12(日)	当番医 友愛内科・小児科 松山市水泥石町 ☎76-6262		
14(火)	病気別健康教室②			
15(水)	重信おやこ劇場2月例会「地べたっこさまやあーい」	18:30～	町民会館大ホール	
16(木)	乳児健康診査 (H6年4月・7月・10月生まれの者)	13:30～14:30	町民会館	
	人権相談所	10:00～15:00	役場会議室	
17(金)	リハビリ教室	13:30～15:30	町民会館	
18(土)	役場閉庁日			
19(日)	当番医 中川外科・内科 松山市南梅本町 ☎76-7811			
	健康相談各地区(22日まで)			
20(月)	3才児健康診査 (H3年10月・11月・12月生まれの者)	13:00～14:00	町民会館	
	心配ごと相談所	13:00～15:00	役場2階第1会議室	
23(木)	離乳食学級 (H6年10月・11月生まれの者)	13:30～15:00	町民会館	
24(金)	病気別健康教室③			
25(土)	役場閉庁日			
26(日)	当番医 辻井循環器科・内科 重信町田窪 ☎64-0013			
27(月)	おとしより健康相談室 要予約	14:00～16:00	役場保健婦室	
28(火)	粗大ごみ回収日 固定資産税第4期・国民健康保険税第8期納期限 水道使用料12月・1月分納期限			

戸籍の窓

十二月十日までの届出分
お誕生おめでとう！

住所	保護者	出生児	生年月日
志津川	八木信樹	美由樹	11・22
牛瀨	貞廣玲子	とま	11・21
志津川	渡部良平	みなみ	11・20
志津川	渡部雅也	史也	11・19
北野田	菅野和貴	奈穂子	11・17
横河原	井上雅裕	裕貴	11・16
樋口	相原茂樹	綾	11・12
樋口	藤岡貞雄	岳志	11・12
田窪	丸子暢士	清志	11・4

住所	保護者	出生児	生年月日
横河原	高崎毅	妙子	11・24
上村	高市公太	浩之	11・25
見奈良	新立典正	康太	11・25
志津川	兵頭潔	康太	11・27
田窪	宇都宮武文	姫花	11・28
牛瀨	重松隆司	大斗	11・29



住所	氏名	年令	死亡の日
見奈良	池川ハルエ	90	11・12
田窪	杉本光恵	73	11・14
北野田	岡多清子	54	11・16
志津川	東美枝子	32	11・16
上林	山内キクエ	90	11・19
北野田	牧 信行	89	11・19
山之内	和田慶江	73	11・19
下林	森 涉	82	11・22
上林	渡部一夫	67	11・26
牛瀨	八木 武	88	11・26
見奈良	池川イチノ	93	12・2
牛瀨	高橋二三	90	12・5
見奈良	小山ハマコ	86	12・5
山之内	和田成数	77	12・8

お悔やみ申し上げます

きれいに あざやかに



昨年十二月始め、突如現れたジャンボツリ。場所は上林小学校。校庭の防球ネットと木を利用して、飾り付けられています。これは、地元の「だるま会」のメンバー六名が、道路公園のイルミネーションを譲り受け、デザインを考えながら半日かけての力作。今月半ばまで見られます。