



広報

むけのぶ

平成6年4月 No.249



春うららら桜咲いた!

平成6年度町長施政方針…2・3	こちら情報局……………9	かわら版……………15
議会報告……………4・5	保健・がん検診……………10・11	戸籍・町民カレンダー……………16
不燃物を出す日は……………6	平成6年消防出初式……………12	
国民健康保健……………8	重信町文化協会……………14	

人の動き 3月1日現在 世帯数7,050(+5) 総人口21,182(-11) 男10,164(-1) 女11,018(-10)

平成六年度

町長施政方針

「みどり文化の町」 DVA



町長 和田 治樹

平成六年度の予算編成につきましては、第三次重信町総合開発計画の進捗を踏まえ、国・県の施策と景気の動向に配慮しながら、財源の重点的かつ効率的な配分を行い、都市化の進展に合わせた環境整備を進め、高齢化社会への長期的展望に立って、福祉の向上を始めとした諸施策を推進するとともに、「みどり文化の町」づくりにより邁進致したいと考えております。

行政組織の活性化

引き続きOA機器の導入とこれに伴う各種の業務ソフトウェアも充実することとしたほか、行政組織・機構の見直しにつきましてもコンサルタントの最終提案に基づき、行政全般についてさらに検討を進め、効率的な組織機構の構築と適切な定員配置を進めて行く予定であります。さらに職員の資質向上を図るため、自治大学を始め町村アカデミー等各種の研修に積極的に派遣すること致しました。

また、町政モニターやまちづくり推進懇談会等により町内全域の町民ニーズを拝聴しながら町政を進める計画であります。さらに姉妹町等の地域間交流も引き続き検討を進めるほか国際交流への対応も推進することとし、中学生の海外派遣や町民の海外研修等にも補助したいと考えております。

社会福祉の充実

国県の施策に合わせた社会福祉の充実強化と年金、各種医療施策の充実を進めるほか、平成五年度策定の老人保健福祉計画の理念を踏まえ、来るべき高齢化社会に備えて老人福祉を強力に進めることと致しました。

まず、老人福祉センターを拠点としてのデイサービス事業を進めるほか車両を購入し、老人の送迎、入浴、給食等の各種サービスを行うよう計画致しました。

また、昨年から四国に先がけて始めましたお年寄りのこんにちはコールも好評で、この事業を引き続き実施するとともにショートステイ事業、お年寄りの電話相談事業、老人日常生活用具レンタル事業及び長寿社会モデル事業等を進めることと致しております。

さらに社会福祉協議会につきましましては組織の充実と活動の強化を図ることとし、社会福祉専門員を設置するほか、ホームヘルパーも二名増員し、シルバー人材センター設置への検討を進めるとともに、ポ

ランティアによる老人福祉活動も推進する計画と致しました。

母子家庭における児童扶養手当受給対象者につきましましては、満十八歳以後高校卒業までの期間について福祉手当を支給することと致しました。

保健対策

住民の健康への関心に応えるため、昨年度から導入の六十歳基本健診も好評であり、ねたきり老人や痴呆性老人に対する巡回指導や健康相談及び機能回復訓練事業を推進するとともに住民の各種検診や育児相談事業及び食生活改善活動を引き続き実施する計画であります。

生活環境の整備

生活排水対策として都市部では下水道事業の検討を進め、農村部では農業集落排水事業の本年度着手を、そしてそれ以外の地域では合併処理浄化槽設置費を補助することとし、各事業の関係費を計上致しました。

水資源開発につきましては、



総合公園整備(西岡)

平成五年度に設立の中予広域水道企業団により事業が進められることとなり、応分の負担金を計上しております。

さらに懸案の火葬場も川内町重信町衛生組合により建設が進められており、この年度内完成をめざして周辺の環境整備とともに関係予算を計上しております。

清掃センターにつきましましては、老朽化のため新しい施設の検討を進めており、引き続き建設整備計画を策定し、本年度の事業申請を予定致しております。また、ゴミ処理対策につきましても、好評でありましたコンポスト導入経費の補助を計画致しております。

産業の振興

農業の振興につきましては、コメ市場開放を始めとする内外の厳しい状況を踏まえ、中核農家の育成や生産性の高い農業の展開を図るとともに、近代化の基盤となる農道水路等の土地改良事業を農村総合整備モデル事業と合わせ積極的に推進するほか、上林地区におけるほ場整備も実施し、引き続き農業生産基盤の整備を計画致しております。

次に、工業団地の造成につきましては、重信町土地開発公社による造成工事も完了し、進出企業への造成地売却が進んでおります。本年度は周辺の環境整備としてこれに関連する道路堤に桜等の植樹を計画致しております。

林業の振興

林道整備費と森林総合整備事業や地域森林環境整備事業の経費を計上致しております。また、皿ヶ嶺地区の森林公園の整備も完了し、本年から本格的に森林アメニティ公園として利用されることを期待しております。そしてこの森林公園につながる林道上林河之内線の改良につきましても引き続き工事が進められる予定であります。

商工業の振興

第三次産業の急増を始め工業団地への入居企業を含めた対応とし、商工会を中核とした関係団体の育成強化に務めたいと存じます。

都市基盤の整備

本年中に松山自動車道が川内インターチェンジまで開通するとともに、この三月末には国道十一号松山東道路も四車線で供用開始されるなど一段と高速交通化が進み、これに合わせ主要町道の拡幅改良と各地域の生活関連道路の改良舗装を進めるほか、引き続き高速道路周辺整備事業を進める予定であります。

総合公園整備につきましても、本年度は進入道路の用地取得と擁壁工事等を予定しております。

教育文化の振興

まず南吉井小学校にパソコン教育システムを導入し、小中一貫したパソコン教育を進めることと致しました。また、同校の大規模改修工事も予定しております。

社会教育につきましては、町民会館を拠点に生涯学習事業のほか国際交流や英会話教室等を引き続き実施し、文化協会の育成にも努める予定であり、さらに湧水集会所の建

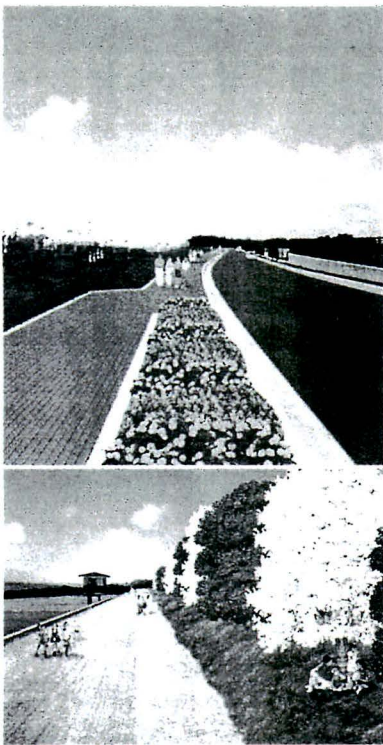

桜づつみ整備(工業団地南・イメージ図)

設費を備品費とともに計上致しました。

図書館運営につきましては、蔵書数も六万冊を越え、利用者の利便を図るためパソコンシステムを充実し、図書館情報サービスの向上を図ることと致しました。また、町内の埋蔵文化財の発掘調査も引き続き行うとともに各種の社会体育事業や軽スポーツの普及を進めたいと存じます。

特別会計

まず、住宅新築資金等貸付事業特別会計では、地方債の償還費を、老人保健特別会計では、前年の実績をもとに医療費を計上致しました。

次に国民健康保険特別会計では、高齢化と医療の高度化に伴う医療費の伸びにより保険給付費は引き続き増加しております。また医療費制御のための健康づくり事業は本年度も続いて実施の予定であります。

次に簡易水道事業特別会計では、本年度は水道管の敷設替え工事等を計画致しております。

土地区画整理事業特別会計

では、換地処分等の設計委託料と区域内の道路及び公園整備工事等を、また保留地売却による借入金償還費を計上致しました。

さらに本年度から農業集落排水事業(公共下水道)に取り組みため特別会計を新設致しましたが、この事業は、平成九年度までの予定であります。近年は特に厳しい財政事情に加え、景気の停滞等により全国的に税収の動向が懸念され、大変厳しい局面を迎えておりますが、当町におきましても健全財政の確保と的確な財政運用により着々と大型プロジェクトを推進しており、本年度も多様化する行政需要に対応しながら、社会資本の整備を進め、二十一世紀をめざした「みどり」と文化のまち・重信の活性化と住民福祉の向上に努めて行きたいと思っております。



かすみの森公園整備(上村)

町議会 三月定例議会

第百五十一回重信町議会定例会は、三月十四日から三月二十三日までの十日間の会期で開かれ、平成六年度当初予算、平成五年度補正予算、条例の制定及び一部改正など二十九議案が審議され、全議案原案のとおり可決されました。

また、産業建設委員会に付託されました「日本の農林業と食料・環境を守るための政策確立を求める請願」については採択し、意見書を関係機関に提出することになりました。

一般質問は、五名の議員から、環境、教育、自衛隊問題、町づくり、生活環境整備、農業振興、福祉対策など多方面にわたって行われました。以下議決された主なものは、次のとおりです。

一般会計当初予算

予算総額五十七億五千七百円(前年度対比七・〇%増)

平成六年度予算 九十六億九千二百万円を可決

で主な事業は次のとおりです。
県単土地改良事業他

- 土地改良事業 五五、四三五千円
- 農村総合整備モデル事業 三五、四三八千円
- ほ場整備事業 九三、四九四千円
- 桜つつみ事業 八七、〇〇〇千円
- 林道改良事業 一〇〇、〇〇〇千円
- 道路改良整備事業 三四、三九五千円
- 高速道路周辺整備事業 三六八、七〇〇千円
- 若宮西梅本線改良事業 一二四、五八七千円
- 総合公園整備事業 二〇七、一四八千円
- 南吉井小学校校舎大規模改造事業 四四九、〇一三万
- 一七一、五二三千円

条例制定・改正等

重信町農業集落排水事業特別会計条例の制定
農業集落排水事業の特別会計を設置して、円滑な運営とその経理の適正を図るためのものです。

重信町農業集落排水事業分担金徴収条例の制定
受益者から分担金を徴収し、事業費の一部に充てるというものです。

母子家庭等福祉手当支給条例の制定
母子家庭等に支給されている児童扶養手当は、児童が十八才に到達すると年度途中で手当が打ち切られるため、高校生、専門学校生などについては、月額一万円を年度末まで支給するものです。

住宅新築資金等貸付条例の一部改正
住宅新築資金等の貸付限度額が、四月一日から新築資金



高速道路周辺整備事業

は六九〇万円が七一〇万円に、改修資金は四一〇万円が四三〇万円に、それぞれ引き上げられます。

教育委員会委員の同意
任期満了に伴う教育委員会委員に、大森利敬氏(下林)再)を任命することに同意いたしました。

衆議院議員選挙区画定に関する意見書
議員提案による衆議院議員小選挙区の区割りで、中予地区を二つの選挙区にするよう求める意見書が可決され、内閣総理大臣をはじめ関係大臣等に提出することになりました。

ふれあい看護体験'94

一般、学生の方で、「看護婦さんのことを知りたい」「病院のことを知りたい」「ボランティアをしてみたい」と思っておられる方、看護週間(五月八日~十四日)中に、次の病院で一日看護体験をしてみませんか。

- 五月十一日(水)
松山赤十字病院
募集人員 十名
 - 五月十二日(木)
愛媛大学医学部附属病院
募集人員 十名
 - 五月十三日(金)
国立療養所 愛媛病院
募集人員 十五名
- ※いずれも九時三十分~十五時
応募者多数のときは、抽選。
- 申込み方法
電話 または、はがきで住所、氏名(フリガナ)、年齢、職業(学生は学校、学年)、電話番号、希望病院名を四月二十日(水)までに。
- 申込み先
愛媛看護協会
松山市道後町二一十一~一十四
☎ 二二二一 二二八七

平成6年度会計別予算

(単位：千円)

会計別	本年度	前年度	比較	前年度対比%	合計比%	繰入金	繰越金
一般会計	5,757,000	5,381,000	376,000	7.0	59.4	909,175	206,222
住宅新築資金等貸付事業特別会計	11,030	10,810	220	2.0	0.1	945	
老人保健特別会計	1,774,945	1,497,443	277,502	18.5	18.3	110,973	
国民健康保険特別会計	1,030,423	944,439	85,984	9.1	10.6	53,701	
簡易水道事業特別会計	211,397	241,690	△30,293	△12.5	2.2	12,996	
土地区画整理事業特別会計	830,900	633,100	197,800	31.2	8.6		
農業集落排水事業特別会計	76,698	0	76,698	皆増	0.8	33,313	
合計	9,692,393	8,708,482	983,911	11.3	100.0		

一般会計歳入歳出予算図表

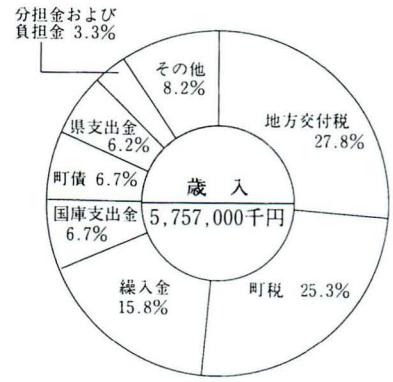

平成6年度一般会計歳入歳出予算額

歳入

(単位：千円)

款	本年度予算額	前年度予算額	比較	合計比%
1 町税	1,459,757	1,380,031	79,726	25.3
2 地方譲与税	125,826	120,889	4,937	2.2
3 利子割交付金	45,000	45,000	0	0.8
4 ゴルフ場利用税交付金	28,326	29,488	△ 1,162	0.5
5 特別地方消費税交付金	10	10	0	
6 自動車取得税交付金	36,174	38,719	△ 2,545	0.6
7 国有提供施設等所在市町村助成交付金	1,090	1,090	0	
8 地方交付税	1,600,000	1,500,000	100,000	27.8
9 交通安全対策特別交付金	3,000	3,000	0	0.1
10 分担金及び負担金	192,721	158,471	34,250	3.3
11 使用料及び手数料	72,791	76,319	△ 3,528	1.3
12 国庫支出金	386,779	491,865	△ 105,086	6.7
13 県支出金	354,930	460,062	△ 105,132	6.2
14 財産収入	41,362	66,436	△ 25,074	0.7
15 寄付金	8,239	1,520	6,719	0.1
16 繰入金	909,175	508,277	400,898	15.8
17 繰越金	49,755	58,044	△ 8,289	0.9
18 諸収入	57,765	61,479	△ 3,714	1.0
19 町債	384,300	380,300	4,000	6.7
歳入合計	5,757,000	5,381,000	376,000	100.0

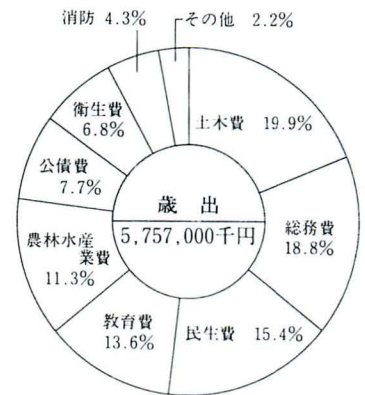

性質別経費の図表

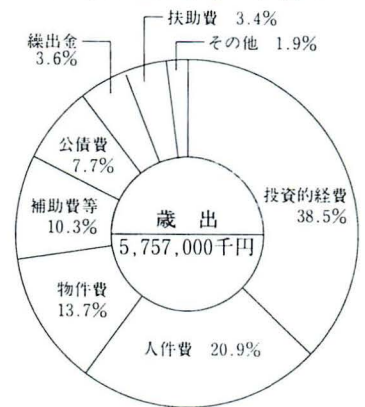

歳出

(単位：千円)

款	本年度予算額	前年度予算額	比較	合計比%	本年度予算額の財源内訳			
					特定財源			一般財源
					国庫支出金	地方債	その他	
1 議会費	106,694	95,500	11,194	1.9				106,694
2 総務費	1,081,482	524,255	557,227	18.8	36,556		166,244	878,682
3 民生費	885,585	773,765	111,820	15.4	273,341		104,904	507,340
4 衛生費	389,687	287,426	102,261	6.8	23,880	14,600	15,270	335,937
6 農林水産業費	653,162	538,177	114,985	11.3	142,572	79,700	102,034	328,856
7 商工費	15,454	40,627	△ 25,173	0.3				15,454
8 土木費	1,147,106	1,742,644	△595,538	19.9	189,469	215,000	246,479	496,158
9 消防費	247,837	250,903	△ 3,066	4.3	11,241		318	236,278
10 教育費	781,897	689,077	92,820	13.6	66,719	75,000	20,846	619,332
11 災害復旧費	510	220	290					510
12 公債費	445,586	436,406	9,180	7.7			102,921	342,665
13 予備費	2,000	2,000	0					2,000
歳出合計	5,757,000	5,381,000	376,000	100.0	743,778	384,300	759,016	3,869,906



自転車は粗大ごみです

●不燃物の置場には、燃えるごみや粗大ごみは出さないうで下さい。

不燃物 (燃えないごみ)を 出す日は、

毎月10日、25日



きちんと守られています

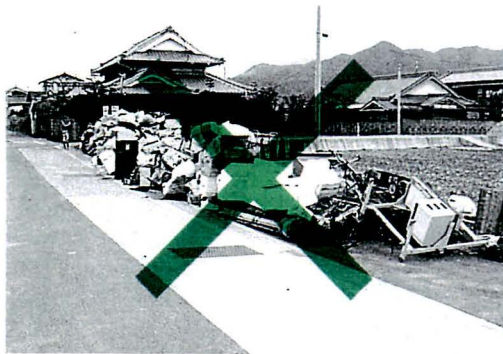

指定日を守って下さい

●不燃物と粗大ごみの置場が同じところは、指定日を守って出して下さい。一緒に出されると、回収作業の妨げになります。

婦人会

平成五年度重信町
婦人団体研修会から

二十一グループに分かれ、ゴミ減量について討議しましたが、次のようにまとめました。

- 1、リサイクル (27件 上位三件)
●牛乳パック、トレイを回収に出す
●不用品のフリーマーケットの開設
- 新聞や古紙を回収業者に出す
- 2、買物を計画的に(41件)
●トレイ使用のものを買わない
●材料を使い切り、衝動買いをしない
●買物袋の持参、風呂敷を見直す
- 3、コンポストの利用 (13件)
●ボカシの利用
- 4、行政への働きかけ (6件)
●ゴミ袋の有料化
●トレイ等の回収場所が、各地域にも欲しい

ゴミ減量のためにはどうすればよいか

- 分別のためくわしくわかり易い手引き
- 5、業者への提言(3件)
●トレイ使用を控えるよう提言する
●広告が多過ぎる
●必要量だけ買えるとうい
- 6、レンタルの利用
- 7、情報提供の場
例えばゴミ問題を考える会等
研修会に展示の水切りペール取り扱いについては、検討中です。(婦人会長)



平成6年 事業所名簿 整備調査実施

本年四月二〇日現在で、全国一斉に事業所名簿整備調査が実施されます。

この調査は、事業所の産業の種類や従業者など事業活動の基本となる事項を調査し、我が国の産業構造や事業所の地域分布を明らかにします。

皆様方の事業所には知事が任命した調査員が訪問し、聞き取り調査を行ないます。お伺いした調査内容は統計以外の目的には利用されませんので当調査の主旨をご理解の上、ご協力をお願いします。



公園を 使うときは



毎日、たくさんの人です

公園を大切にしよう!
 だんだん暖かくなり、公園でのんびりするのもいい季節になりました。しかし、一人でもマナーのわるい人がいると、きれいな公園がだいなしになってしまいます。みんなが気持ちよくすごすために、次のことを守りましょう。

どうしてこんなになるの?!

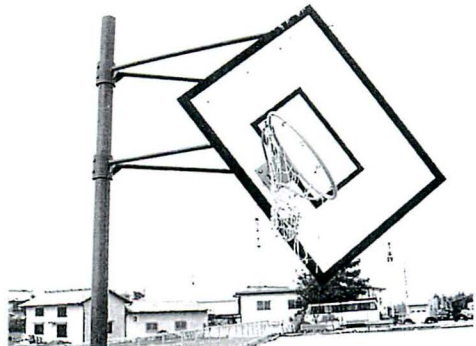

- 生ゴミ・ビン・カンなどは、持ち帰って下さい。
 - 遊具・ベンチ・草花など、公園のものをキズつけたり、こわしたりしないで下さい。
 - ゴルフの練習・車の乗り入れ・花火・たき火など危険な行為は、絶対にしないで下さい。
 - 重信川緑地公園のグラウンド・テニスコートを使用する場合は、必ず役場企画商工課へ申し込んで下さい。
- ※なお、詳しいことは、役場企画商工課まで、お問い合わせ下さい。

☎六四一二〇〇一
 内線五五二

女性塾通信

「ゴミ問題から

環境汚染を見直す”
 というお話を聞いて

地球レベルでの環境汚染が

深刻化している今日、その一因であるゴミ問題は、重信町でも日一日と大きな問題になりつつあります。そこで、二月十七日、第七回女性塾では、松山でこの問題に長年関わってこられた、大院ミヤ子さんをお迎えして、お話をうかがいました。

自然は、循環してこそ、その恵を与えてくれる。それを乱す物質・発泡スチロールやプラスチック類などは、燃やせば大気汚染、埋めれば土や水の汚染や、埋立て地不足を引き起こす。しかもこれらは、商品価格に加算されているので、消費者は、ゴミを買って、更にお金を払い処理し、しかも環境を汚している。なるべく無駄なものを作らない、使わない、買わない(ゴミの三「ない」運動)という姿勢が必



講師 大院ミヤ子さん

要で、売る側と買う側が互いに話し合い、協力し合っていくことが大切とお話でした。それでもなお出たゴミは分別し、リサイクルできるものは、それに回す。「物には命がある。生かして使い、使って生かす生活を」との提言は、ゴミ問題のすべてを語っているように思いました。

買物袋の持参、牛乳パックの回収と再生紙の使用、生ゴミの水切り減量、ボカシを使った生ゴミの有効処理等、私たちが今すぐできることは、身近なところにとくさんあります。「誰かがやる」から「自分がやる」への意識の改革—これがこそ、ゴミ問題ひいては環境問題に立ち向かう唯一の道ではないでしょうか。自分たちのライフスタイルにあったやり方で取り組んでいくことが大事だと思いました。

(女性塾生 T・H)

第37回町民大運動会

4月17日(日)

(雨天時は4月24日)

場所 **重信中学校グランド**
みんなで、参加しましょう

粗大ごみ回収

回収時間 4月28日(木)午前10時まで

(回収日以外の日には出さないで下さい。)

回収する粗大ごみ テレビ、冷蔵庫、洗たく機、自転車、ミシン、ベッド、机、イス、家具、ふとん、じゅうたん等。(その他のものについては事前に福祉課へお問い合わせ下さい。)

次回は6月28日(火)です。

	こんなとき	手続きに必要なもの
国保にはいるとき	●他の市町村から転入してきたとき	印かん、他市区町村の転出証明書
	●職場の健康保険をやめたとき	印かん、職場の健康保険をやめた証明書
	●職場の健康保険の被扶養者からはずれたとき	印かん、被扶養者にならない理由の証明書
	●子供が生まれたとき	印かん、保険証、母子手帳
	●生活保護を受けなくなったとき	印かん、保護廃止決定通知書
国保をやめるとき	●他の市町村に転出するとき	印かん、保険証
	●職場の健康保険にはいったとき	印かん、国保と職場の健康保険の両方の保険証(後者が未交付のときは加入したことを証明するもの)
	●職場の健康保険の被扶養者になったとき	
	●国保の被保険者が死亡したとき	印かん、保険証
	●生活保護を受けるようになったとき	印かん、保険証、保護開始決定通知書
その他	●退職者医療制度の対象になったとき	印かん、保険証、年金証書
	●町内で住所が変わったとき	印かん、保険証
	●世帯主や氏名が変わったとき	
	●世帯を分けたり、いっしょにしたとき	
	●保険証をなくしたとき(あるいは汚れて使えなくなったとき)	印かん、本人であることを証明するもの(使えなくなった保険証)

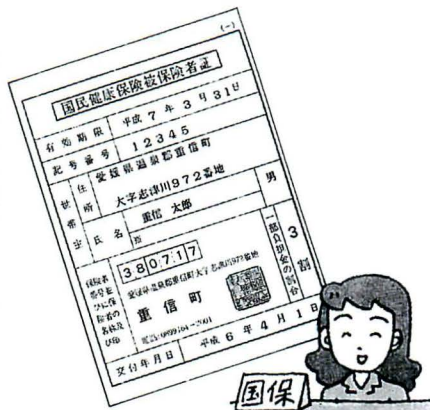

国保

新しい保険証は届きましたか

国民健康保険の被保険者証(保険証)が四月一日から新しくなっています。

加入している世帯へは、三月末に郵便にてお送りしていただきますので、まだ確認されていない方は、必ず確認して下さい。有効期限の切れた保険証は役場へお返し下さい。

国保制度や保険証についてのお問い合わせは、町民課・国保係まで。

国保の届出について

病気などで医療機関において治療を受けたとき、医療費の一部(三割または二割)を支払うだけで済む国民健康保険制度は、私たちの生活を支える大切な制度です。

国保の加入や脱退などの届出は、世帯主が十四日以内に行うことになっていますので、家族に異動があったときは、必ず届けて下さい。

年金

就職したら、

国民年金の

手続きを忘れずに

今春、大学・短期大学・専門学校などを卒業されて、就職された皆さん。就職して、厚生年金や共済組合に加入すると、学生時代に加入していた国民年金の加入種別が変わります。

職場から、健康保険証(共済組合員証)をもらったなら、印鑑・年金手帳・健康保険証(共済組合員証)を持って、役場町民課の国民年金係で、「種別変更届」の手続きをしてください。

この手続きは、将来、年金を受け取る際に影響する大切な手続きです。速やかな手続きをお願いします。



重信町スポーツ少年団 剣道部員募集

小学生剣道部員の募集を行います。申込日時は左記の通りです。なお、各小学校に募集要項がありますのでご覧ください。

北吉井剣道部

(北吉井小学校区)

●申込日時

平成六年四月十八日(月) 十八時～十九時三十分

●場所

北吉井小学校体育館

(この日以外でも受付可)

南吉井剣道部

(南吉井・拝志・上林各小学校区)

●申込日時

平成六年四月二十三日(土) 十七時三十分～十九時三十分

●場所

重信町トレーニングセンター

●お問い合わせ先

(この日以外でも受付可)

●お問い合わせ先

北吉井 松末充人

南吉井 玉井信博

☎六四一五六〇

☎六四一九七〇七

こちから 情報局



とき 四月二十九日(金) ~ 五月一日(日)
午前九時 ~ 午後五時
(最終日は 午後四時三〇分)
ところ 愛媛県花き総合指導センター(下林)

'94 春の花フェスティバル

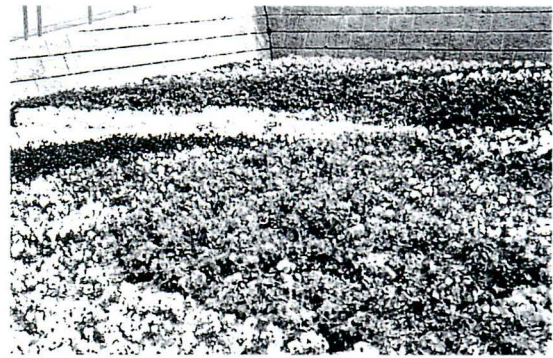

たくさんの花が待っています

内容

- 新しい花、珍しい花展
- 花と花壇のコンクール
- 趣味園芸展
- 花の種苗プレゼント
- 花の即売コーナー
- 花と緑の相談コーナー
- ふるさと市コーナー
- バザー他

料金等 無料

問合せ先 愛媛県花き総合指導センター
☎六四一五八六七
(休所日 月曜日)

し尿くみ取り料改正、平成6年4月1日から

し尿くみ取り家庭のみなさん、町では、平成6年4月1日からし尿くみ取り料が13年ぶりに改正され、次表の料金が適用されることになりましたので、ご協力をお願いします。

し尿処理手数料

区分 便槽別	均等制		従量制
	人頭制 1人1か月	世帯割 1世帯1か月	18リットル 当
旧式便槽 (まる壺)	210円	290円	140円
普通便槽	210円	550円	140円

同一世帯内で便槽が二つ以上あり、同時にくみとりした場合の世帯割料金は旧式便槽の場合290円、普通便槽の場合550円を加える。

☆従量制料金計算例

450リットルの場合
 $140円/L \times (450L \div 18L) = 3,500円$
 3,500円に消費税分100円が加算され
 3,600円となる。

☆均等制料金早見表：1ヶ月当り

人員数	1 人			2 人		
	料金	消費税	合計	料金	消費税	合計
旧式便槽	500円	10円	510円	710円	20円	730円
普通便槽	760円	20円	780円	970円	20円	990円

人員数	3 人			4 人		
	料金	消費税	合計	料金	消費税	合計
旧式便槽	920円	20円	940円	1,130円	30円	1,160円
普通便槽	1,180円	30円	1,210円	1,390円	40円	1,430円

人員数	5 人			6 人		
	料金	消費税	合計	料金	消費税	合計
旧式便槽	1,340円	40円	1,380円	1,550円	40円	1,590円
普通便槽	1,600円	40円	1,640円	1,810円	50円	1,860円

簡易保険から

お知らせ

本年四月一日から、簡易保険は、保険料、前納割引率、契約者貸付利率及び年金保険の解約控除率の改定をいたしました。

その主な内容は、次のとおりです。詳しくは、お近くの郵便局又は簡易保険セールスマンにお尋ねください。

- 一 保険料の改定
保険料は全体の平均では一〇・三％の引き上げになりましたが、保障性の高い保険種類(定期保険等)で一部引き下げになるものもあります。
- 二 保険料の前納割引率の改定
平成六年十月一日以降に払込をされる保険料の前納割引率を引き下げます。
- 三 契約者貸付利率の改定
契約者への貸付利率を引き下げます。

重信郵便局長



保健

係 福祉課保健婦
 六四一〇〇一
 内線三一・三二

健康づくり

料理講習会

増やすそう

カルシウム

防ごう

骨粗しょう症

現代の日本人の食生活の中で、唯一不足している栄養素はカルシウムです。カルシウムは、骨や歯を作り、精神のイライラをおさえたりという役割をもっています。

今以上に、日常の中で気をつけてとりたいカルシウムと、その不足によっておこっている「骨粗しょう症」について一緒に勉強してみませんか。男女問わず誰でも参加できます。ふるってご参加ください。

申し込み先

地区衛生委員

又は福祉課・保健婦まで。

月 日	場 所	時 間	準備物	内 容	担当
5月11日(水)	見奈良公民館	午前10時～ 12時30分	エプロン タッパー タオル 筆記用具 運動のできる 服装	1.骨粗しょう症の理解 ①原因、症状、治療と予防 ②運動のすすめ 2.カルシウム強化のための の作戦 ①カルシウムの多く含ま れている食品・調理法 ②カルシウム強化献立 (調理と試食)	栄養士 保健婦
6月9日(水)	田窪団地公民館				
9月2日(金)	志津川公民館				
10月14日(金)	播磨台団地公民館				
11月2日(水)	下林集会所				
平成7年2月2日(水)	堀池公民館				
3月9日(水)	南野田公民館				

母親学級

母親となる喜びや不安を話し合い、妊娠・出産・育児に関して勉強しましょう。

一人であれこれ思うよりも、みんなで話し合ってみませんか。

- 対象 妊婦
- 料金 無料
- 場所 町民会館
- 時間 午後1時30分～3時
- 申し込み方法 福祉課・保健婦まで申し込んで下さい。

回数	月 日	内 容
1	5月13日(金)	●ビデオ 「こんにちは、赤ちゃん」 ●実技 呼吸法
2	5月17日(火)	●お店で見てみよう ●お産の準備用品 ●子ども服・育児用品の選び方
3	5月25日(水)	●実技・講義 ●沐浴 ●乳房の手当
4	5月30日(月)	●座談会(先輩お母さんといっしょに) ●お産、育児の体験談 ●赤ちゃんの置き方、あやし方

ポリオ生ワクチン投与

ポリオは、ポリオウイルスによっておこる病気で、別名「小児麻痺」と呼ばれています。主に小児に発生し、ときに手足の運動麻痺をおこします。

ポリオ生ワクチンは、口から飲む予防接種で、効果を高めるため、下痢をしていない事が大切です。

今回、下記のとおり実施致します。

投与方法	6週間以上の間隔をあけて2回経口投与します
対 象	重信町に住民票があり、以下に該当する児 (1回目)H5年7月1日～H6年1月31日生まれの児 (2回目)H5年2月1日～H5年6月30日生まれの児 及び4才未満の未投与児
日 時	平成6年5月10日(火)午後2時～3時
場 所	重信町民会館
持 参 品	母子手帳・印鑑
注意事項	○母子手帳の提示のない場合は、予防接種を 行いません。必ず母子手帳をご持参下さい。 ○当日のお昼の体温を測ってきて下さい。
そ の 他	今回は平成6年10月20日です。

健康相談

毎月の第四月・火・水曜日に、各地区公民館で、健康相談を実施しています。(除く、七・八・十一月) 皆さんお気軽におこし下さい。

内 容

血圧測定

健康に関する相談

持 参 品

健康手帳(当日発行可)

日 程・場 所

左表のとおり

測定日	時 間	場 所
毎月 第4月曜日	9:00～9:30	樋口公民館
	9:40～10:30	横河原公民館
	10:40～11:00	志津川公民館
	13:10～13:40	西岡公民館
	13:50～14:20	見奈良公民館
	14:30～15:00	田窪公民館
	15:10～15:30	田窪団地公民館

平成六年 消防出初式



▲服装及び機械器具点検▲

平成六年川内町・重信町消防出初式が、三月六日、川内中学校グラウンドで、両町消防団員など約七百名が参加して行われました。



▲ポンプ操法

▲分列行進

平成6年度消防団役員名簿

(平成6年4月1日現在)

役職	氏名	電話	住所
団長	津川 義明	64-2792	上村甲891
副団長	藤岡 卓	64-2587	樋口746-1
分団長	石丸 臣一	64-2385	上村甲209
"	藤田 恒心	64-3531	樋口298
"	高須賀 公	64-3516	田窪1201-2
第1分団			
分団長	渡部 昭信	64-2212	横河原519-1
第1部 副分団長	加藤 哲信	64-3547	山之内967
第2部 "	恒岡 光行	64-6652	樋口1175
第3部 "	岩川 孝男	64-6518	志津川735-6
第4部 "	岡本寿摩雄	64-6354	西岡797
第5部 "	伊賀 義夫	64-2182	横河原1330
第6部 "	藤岡 實	64-6127	志津川1593-1
第2分団			
分団長	山口 宗廣	64-3839	牛淵236
第1部 副分団長	池川 義晴	64-2771	見奈良1016
第2部 "	泉岡 穂	64-8069	田窪564
第3部 "	井門 孝徳	64-8682	牛淵665
第4部 "	大川 正敏	64-8491	南野田472
第5部 "	松田 宣武	64-8374	北野田666
第6部 "	岡田 武範	64-5572	北野田319
第7部 "	大北 正明	64-8767	牛淵1502
第3分団			
分団長	永井 雅敏	64-5590	下林甲1634
第1部 副分団長	八木 秀徳	64-3379	上林甲632
第2部 "	小山 昌文	64-2773	下林甲2058-1
第3部 "	白石 誠也	64-9260	上村甲911-2

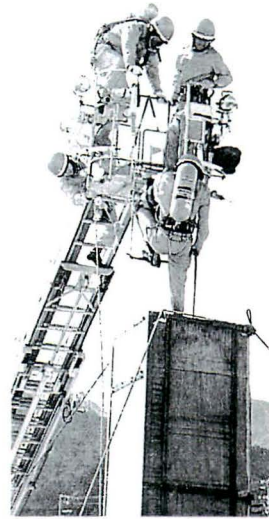

救助訓練



消火訓練



重信町消防団
(精績章)
渡部 昭信
(勤続章)
石丸 臣一
掛水 一男

消防庁長官表彰
(永年勤続功労章)
津川 義明
日本消防協会会長表彰
(竿頭綬)
重信町消防団
(精績章)
渡部 昭信
(勤続章)
石丸 臣一
掛水 一男

愛媛県知事表彰
加藤 哲信
岡多 正
愛媛県消防協会会長表彰
(功績章)
小山 昌文
(勤続章)
井門 孝徳
岡田 武範
山内 均
武智 信一

愛媛県知事表彰
加藤 哲信
岡多 正
愛媛県消防協会会長表彰
(功績章)
小山 昌文
(勤続章)
井門 孝徳
岡田 武範
山内 均
武智 信一

愛媛県中央消防団連合会長表彰
森 修三
水田 伸一
高橋 重則
東村 雅則
青井 重臣

重信町長表彰
高須賀隆利
徳野 保彦
和田 嘉兼
高原 擁
豊田 保雄
中川 金吾
丹生谷政義
河野 省三
藤田 明
越智 義弘
野首 正雄

大川 正敏
岡本 泰典
越智 昭夫
佐伯信一郎

波部 利通
藤岡 實
柏原 節夫
森 光夫
徳野 保彦
酒井 昭一
杉原 昭一
吉良 照幸
山内 順一
八木 伸泰
森 善政
高橋 久仁
松下 竹志
門田 千志
野首 泰志

「第五回人権を語る集い」から④

障害者とのかかわりで 学んだこと

東温高等学校一年

合田 茜

「みなさん、一日でいいから障害者になって下さい。一日手足などを使わず、過ごしてみてください。」

平子先生は、こうおっしゃいました。七月に、本校で開かれた同和教育講演会でのことでした。先生自身、目の不自由なため、幼い頃から、盲学校での生活を送ってきた方です。障害者の気持ちは、障害者が一番よく知っています。自分が障害者の立場になると、障害者の苦しさはわかります。それは、機能的に自由がきかなくなることで、障害者なく、社会に出たとき、障害者の暮らしやすい社会が、果たして充分で上がっているかどうか。障害者の立場になっ

て考えることだと、私は思いました。

わが校では、自分たちの高校生活を、さまざまな角度から見直し、よりよいものにするための講話が、たびたび開かれています。平子先生との出会いも、七月の講演会でのことでした。人権問題については、中学から積極的に学習していました。特に、同和問題については、今までおぼろげだった考えも変わり、本当に無くさなければならぬ問題だということに気づかされました。実は、私は、重信中学校に転入するまで、差別に対する批判精神にも乏しく、それ以前に差別の実態さえ、あまり知らない状態でした。転入前、私は、一つの差別問題を体験しました。クラス内でのいじめです。一人の女の子が、理由もなく無視されていました。当時、その子と仲良くなったことを理由に、私も同じように無視されました。担任の先生に相談したり、クラス内で話し合いをもうけたりしましたが、先生は、個人の努力でそれは無くなるかと考えていたように思います。クラスの子には悪口を言わな



いように、その女の子には自分から積極的に話しかけるようにと。しかし、それは違います。人が人の価値を見下すことは、人間として、どんなに恥ずかしいことか、根本から問いただすことが必要だったと思います。その頃、今のクラスに根づいていたらと思うと、残念で仕方ありません。差別を二度と繰り返さない

と願っていても、現実では、いまだ完全に無くなっているません。行動や言葉で、それを示されたときの感情は、たとえ他人のことで、平子先生の体験と通じるものがありました。しかし先生はその先を前向きに「それなら自分はこうしてやるぞ。」と行動していきました。あの頃の自分だったなら、いつも受け身で、劣等感を持つていて、逃げてばかりいた

の。

平子先生の言葉が、私の背中を押してくれたような、行動できる勇気をくれたような気がしました。これは、私だけでなく、全校生徒がそう思ったのではないのでしょうか。それほど先生は、心を開いて話してくださいました。

(中略)

ホームルーム活動などで講義を聞いて、差別に対する認識を深めるのと、現実の場面にあたって行動に移せるのでは違います。私たちには、果たして認識できても行動できたかどうか。交流会では、今一歩足りなかったように思います。行動できる勇気を持たなくてはなりません。本当の優しさというものを、自分がどれだけ分かっているか、厳しく見詰め直す必要があると思います。人と人が助け合い、認め合っていくこと。それは、難しいことですが、目をそらしてはいけません。今後の差別問題の解決にも私たちの未来にとっても重要なことだと思いました。

同和 教育

重信町教育相談室

- 日時 毎週水曜日 13:00～17:00
4月は6、13、20、27日
- 場所 図書館3階
- 電話 64-3437
直接来られてもかまいません。
友人関係・しつけ・学習方法・いじめ・学校不適応などお気軽にご相談ください。

図書館からのお知らせ

- 〔今月の休館日〕
4日、11日、17日、18日、25日、29日、30日。
- 〔今月の標語〕
● 勤学院の雀は蒙求を囀る = 身近に見たり聞いたりしていることは、自然に習い覚えてしまうこと。

※学校日より

シリーズ星空散歩

休みます。

重信町文化協会のご案内

重信町文化協会は、町内の文化関係団体の連絡協調を図り、地方文化の向上発展に寄与することを目的に、昭和57年9月に設立された文化団体です。

本協会の大きな事業として、重信町民大学と重信町文化祭があります。

また、文化協会では次のような自主活動教室を開

設しておりますので、町内の多数の皆さんの参加・加入をお待ちしています。お気軽にお問い合わせ下さい。

文化協会事務局(重信町民会館内 ☎64-1500)

※第30回(平成6年)文化祭は、11月3日(木)から6日(日)までの4日間行う予定です。

重信町文化協会主催の自主活動教室

自主活動教室	毎月の開設曜日	時 間	月会費(円)	申込先の代表者名	
短 歌 教 室	第1日曜日	13:00~15:30	500	中原 脩子 64-8449	
川 柳 教 室	第3月曜日	13:30~15:30	500	猪原 宣子 64-6349	
陶 芸 教 室	毎週土曜日 (月火水木金曜日)	19:30~21:30 (13:00~17:00)	1,500 (年1,500)	佐伯紀久子 64-1287	
水 墨 画 教 室	第1・3金曜日	14:00~16:30	2,500	渡部 茂 64-2254	
絵画教室	油 絵	毎週水曜日	19:30~21:30	1,500	重見 忠顕 64-0797
	水彩画	第2・4日曜日	10:00~12:00	3ヶ月3,000	和田 嘉正 64-2748
書 道 教 室	第1・2・4金曜日	19:00~21:00	2,000	金指イチ子 64-0671	
コーラス教室	毎週金曜日	13:30~16:00	1,000	高橋 公子 64-9499	
歌 謡 教 室	第2・4土曜日	19:00~21:30	1,500	大西 一雄 64-3071	
おやこ劇場	年4回観劇		850	山岡 和江 64-3170	
将 棋 教 室	毎週木曜日	18:30~21:30	無 料	森 利広 64-3222	
子供ストレッチ教室	第1・2・4日曜日	10:00~11:30	1,500	大六 良子 64-5969	
モダンダンス教室	毎週水曜日	18:00~22:00	3,000	水田 真子 64-8815	
社交ダンス教室	毎週木曜日	19:00~20:30	2,000	近藤 晃 64-2969	
ヨ ー ガ 教 室	毎週火曜日	19:30~21:00	3,000	久保 道夫 64-9968	

文化協会の団体には、次のようなものもあります。

団 体 名	申込先の代表者名	団 体 名	申込先の代表者名
民 謡	山口 宗広 64-3839	良い映画を観る会	中野 まり 64-7243
史 談 会	和田 章 64-5726	手 芸	山木 栄典 64-3326
茶 道	高須賀文子 64-3123	コミュニティ 舞踊	氏家 富恵 64-2626
写 真	山内 舜郎 64-8973	吟 剣 詩 舞 道	大西 忠良 64-8674
舞 踊 連 絡 会	渡部三代子 64-2242	山 草 会	玉井 忠幸 64-3804
俳 句	渡部 次郎 64-8097	華 道	武智 道子 64-8098
囲 碁	平岡 國雄 64-3421	大 正 琴	高須賀京子 64-3523

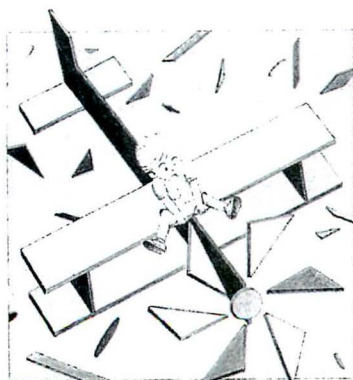
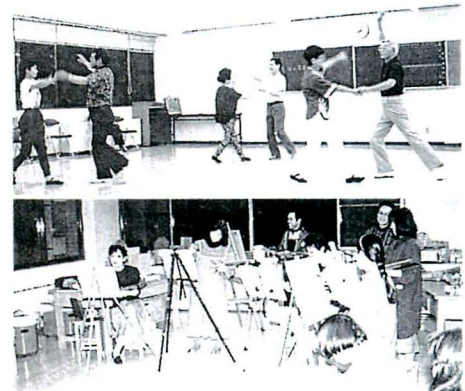

- 連絡先
事務所 六四一七一八八
山岡 六四一三一七〇
寺田 六四一六四三
- 主催
重信町教育委員会
重信町文化協会
- 後援
重信町文化協会
- 内容
子供たちに夢をとどける舞台です。
- 場所
南吉井小学校
体育館
- 日時
四月二十日(水)
午後六時三十分
- 劇団 風の子東京

「ぐべー夢のいき」

重信おやこ劇場四月例会

重信町文化協会からお知らせ

奮闘！少年剣士たち

三月十三日、第十六回重信町少年剣道錬成大会が重信町トレーニングセンターで開催されました。

温泉・北条・小野地区の少年が参加し、団体、個人戦7ブロックに分かれて熱戦が繰りひろげられました。上位の成績は次のとおりです。

(団体戦)

高学年

優勝 南吉井剣道部A

準優勝 北吉井剣道部A

低学年

優勝 川内剣道会

準優勝 南吉井剣道会A



重信町少年剣道錬成大会



(個人戦)

中学生男子

優勝 恒岡 雅也

(重信中)

準優勝 勇 圭一

(川内中)

中学生女子

優勝 本田杏佐美(川内中)

準優勝 田村真由美(重信中)

小学生高学年

優勝 渡辺 光一(南吉井)

準優勝 森本 伸吾(川内)

小学生低学年

優勝 久保田祐輔(小野)

準優勝 渡部 敬裕(川内)

新人

優勝 山本 将太(中島)

準優勝 池川 雄太(南吉井)

かわら版

町の小さな声を町政に

三月三日、役場で「町政モニター」の委嘱式が行われました。

この町政モニターは、各地区の区長の推薦により、町長が委嘱したもので、任期は二年。二十歳代から七十歳代までの男女二十一人。町民の率直な意見や要望を聞かせていただくことになっていきます。



ひびけ歌ごえ!

三十名の団員が、一年間の練習の成果を発揮。アニメの主題歌から「アベマリア」まで、ホールいっぱいに歌声を響かせました。指導の先生方も、独唱やピアノ、ユーフォニアムを演奏。フィナーレの曲では、団員と聴衆が一体となって手拍子するなど、アットホームな雰囲気を楽しめる演奏会でした。

重信少年少女合唱団定期演奏会



あかえんびつ

大好きな桜の季節。表紙の桜は、西岡遊園地のもの。今年も、きつと咲いてくれるはずです。

ところで、突然ですが、このたび一年間の広報ウーマン生活にピリオドをうちます。何もわからないままに原稿にむかい、手さぐりでの発行。力のなさに、はがゆいばかり。一年たつて、やっとこれからという時で、とても残念です。

手元に残った十二冊の広報が、十三年の役場勤めを締めくくりました。ご協力いただいた皆さん、本当にありがとうございました。果たせなかった思いは、後任に託しますので、これからもよろしくお願ひします。

そして桜が満開になる頃、住みなれた、ここ重信の地をあとにします。

(近藤)

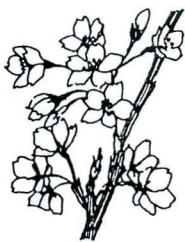

町民カレンダー

平成6年4月29日(金)～平成6年5月31日(火)

月	日	行事名	時間	場所
4月	29(金)	みどりの日 休日ですがごみ収集します。午前8時までに出して下さい。 当番医 山本内科 川内町北方 ☎66-2066		
	30(土)	役場閉庁日		
5月	1(日)	当番医 中川外科・内科 松山市南梅本町 ☎76-7811		
	2(月)	水道使用料2、3月分納期限		
3(火)		憲法記念日 当番医 辻井循環器科・内科 重信町田窪 ☎64-0013		
	4(水)	国民の休日 当番医 重信クリニック 重信町志津川 ☎64-1188		
5(木)		こどもの日 当番医 西野医院 重信町横河原 ☎64-2152		
	7(土)	菊づくり講座① 役場閉庁日	13:30～	町民会館
8(日)		当番医 泉内科 川内町南方 ☎66-2226		
	9(月)	リハビリ教室	13:30～15:30	町民会館
10(火)		ポリオ生ワクチン投与 ①H5年7月～H6年1月生まれ者②H5年2月～6月生まれ者及び4才未満の未投与者	14:00～15:00	町民会館
	11(水)	料理講習会「カルシウム食」 行政心配ごと相談所	10:00～12:30 13:00～15:00	見奈良公民館 役場2階第1会議室
12(木)		乳児健康診査 H5年7月・10月・H6年1月生まれ者	13:30～14:30	町民会館
	13(金)	母親学級①	13:30～15:00	町民会館
14(土)		役場閉庁日		
	15(日)	当番医 国立療養所愛媛病院 重信町横河原 ☎64-2411		
16(月)		おとしより健康相談室	14:00～16:00	役場保健婦室
	17(火)	リハビリ教室 母親学級②	13:30～15:30 13:30～15:00	町民会館
19(木)		1才6ヶ月児健康診査 H4年9月・10月生まれ者	13:30～14:30	町民会館
	21(土)	役場閉庁日		
22(日)		当番医 宮内病院 松山市北梅本町 ☎75-0091		
	23(月)	健康相談〈各地区〉		
24(火)		日本脳炎予防接種 3才以上の一般住民	13:50～14:00 14:20～14:30	上林小体育館 拝志小体育館
	25(水)	母親学級③ 健康相談〈各地区〉	13:30～15:00	町民会館
26(木)		心配ごと相談所	13:00～15:00	役場2階第1会議室
	27(金)	日本脳炎予防接種 3才以上の一般住民	14:00～14:30	北吉井小体育館
28(土)		3才児健康診査 H3年1月～3月生まれ者	13:00～14:00	町民会館
	29(日)	役場閉庁日		
29(日)		当番医 西村内科 重信町志津川 ☎64-2461		
	30(月)	母親学級④ おとしより健康相談室	13:30～15:00 14:00～16:00	町民会館 役場保健婦室
31(火)		軽自動車税納期限		
		日本脳炎予防接種 3才以上の一般住民	14:00～14:30	南吉井小体育館

住所	出生(おめでとう!!)	保護者	出生	出生
志津川	得本純二	悦司	1	31
志津川	伊藤俊信	継悟	2	7
横河原	田中清	舜	2	8
田窪	一橋正昭	志保	2	9
横河原	北山陽一	響	2	11
南野田	平岡一重	将	2	19
上林	田中裕	柚槿	2	20
横河原	南谷茂	果住	2	21

三月十日までの届出分

戸籍

住所	氏名	年令	死亡の日
牛 志津川	由井康博	44	2
牛 志津川	上岡サタ子	77	2
牛 志津川	八木藤子	95	2
上 志津川	佃計次郎	88	2
横河原	松本友市	87	3
田窪	森 由昱	83	3
横河原	井門ヤエ子	72	3
横河原	北村ヒサヨ	75	3
見奈良	見山英孝	93	3

死亡(お悔み申し上げます)

志津川	水田泰三	龍哉	2
志津川	武田一徳	亨也	2
田窪	渡部誠治	友貴	28

篤志寄付

重信町社会福祉協議会に、次の方から金一封を寄付下さいました。

井上 勝美さん(下林)
森 増男さん(上林)
渡部 徳長さん(上林)
佃 正さん(上林)
坂上 文明さん(志津川林)
森 忠能さん(下林)

満開の梅
田窪の愛媛県緑化センターにある「しだれ梅」です。高さ五メートル近くもある大木で、毎年二月中旬ごろから咲き始め、多くの紅梅、白梅とともに咲き誇る姿は、見事なもの。今年も、訪れる人々の目を楽しませていました。

今からなら、同センターの「八重桜」もお勧めです。ぜひ一度、お出かけ下さい。

