

広報

かわうち



8月号

1999
No.311
平成11年7月23日



老人クラブと児童の交流会



6月 定例町議会

補正総額 一億六千六百五万四千円

下水道施設整備事業費など

平成十一年度の六月定例町議会は、六月二十一日開会し、西中村西組線道路改良工事請負契約など議案九件、請願二件、発議二件を審議し、議案は原案どおり可決承認し、請願・発議は三件を採択し、一件を不採択としました。また、平成十年度川内町一般会計繰越明許費繰越計算書の報告など二件の報告があり、六月二十四日閉会しました。

補正予算

□一般会計

介護保険関連予算など総額九千八百四十九万五千円の補正となりました。

補正総額

九八、四九五千円

累計総額

四、七九二、二六一千円

主な補正の内容は次のとお

りです。

歳入

○法人町民税

△二二〇、〇〇〇千円

(町内大手企業の税收減)

○固定資産税

八一、二六一千円

(町内大手企業の償却資産の特例適用除外による税收増)

歳出

○集会所施設等整備事業費補助金

一、三八〇千円

○法人町民税確定に伴う還付金

七六、五〇〇千円

○介護保険事前認定に係る事業費

七、四七五千円

○延長保育臨時雇人料

一、〇七一千円

○川内町奨学資金

一八〇千円

□国民健康保険特別会計

介護保険事務電算処理システム開発委託料で

補正総額 三、四一三千元

累計総額

八一六、九二八千円

□老人保健特別会計

平成十年度川内町老人保健特別会計の歳入欠陥を繰上げ充用により補填するための補正で

補正総額

九八千円

累計総額

一、三三二、七九六千円

※急を要するため専決処分し、議会で承認されました。

□簡易水道特別会計

横灘団地配水池清掃及びびドレン改修工事請負費で

補正総額 一、五〇〇千円

累計総額

二七四、九七六千円

□公共下水道特別会計

公共下水道施設整備事業費で補正総額

一四九、〇〇〇千円

累計総額

一、一四九、五三三千元



建設が進む川内浄化センター



ふるさと交流館特別会計

交流館脱衣室等改修工事請負費などで

補正総額

一三、五四八千円

累計総額

一五五、五二三千円

一般議案

温泉郡介護認定審査会共同設置規約の制定について

介護保険法が平成十二年四月一日に施行されることに伴い、温泉郡内の公平・中立的な介護認定審査処理を図ることを目的とした温泉郡介護認定審査会を設置するため議会の議決を求めたもの

温泉郡介護認定審査会共同設置規約の制定について

○平成十一年度地方特定道路整備事業西中村西組線道路改良工事請負契約の締結について

○平成十一年度簡易水道等施設整備事業問屋・大屋敷飲料水供給施設工事請負契約の締結について

(二件とも可決されました)

報告

○平成十年度川内町一般会計繰越明許費繰越計算書の報告について

○平成十年度川内町公共下水道特別会計繰越明許費繰越計算書の報告について

○川内町土地開発公社の経営状況について

議員発議

○国旗・国歌の早期法制化を求める意見書

(採択されました)

○核兵器全面禁止・廃絶国際条約締結を求める意見書

(採択されました)

請願

○「核兵器全面禁止・廃絶国際条約締結を求める意見書」採択についての請願

○じん肺罹患者の救済とトンネルじん肺根絶を求める「意見書」の提出について

(採択されました)

七月臨時町議会報告

七月臨時町議会が、去る七月十四日開かれ、議案七件、推薦一件が提案されました。

提案された議案のうち、五件は原案どおり可決承認され、二件は否決されました。

補正予算

川上スポーツ少年団ソフトボール部全国大会出場補助金

補正総額 六二二千円

累計総額

四、七九二、八八二千円

一般議案

○助役の選任同意について

(否決されました)

○じん肺罹患者の救済とトンネルじん肺根絶を求める「意見書」の提出について

(不採択となりました)

推薦

業11―補―管渠工事④請負契約の締結について

(二件とも可決されました)

○川内町農業委員会委員の推薦について

任期満了に伴う農業委員会委員に、議会推薦の学識経験者として池川守良氏(和田丸)を推薦しました。(参考)

農業委員会等に関する法律(抄本)第十二条 市町村長は、選挙による委員のほか、次の各号掲げる者を委員として選任しなければならない。

二 当該市町村の議会が推薦した農業委員会の所掌に属する事項につき学識経験を有する者五人以内



農業委員会

委員決まる！

任期満了に伴う、農業委員会委員選挙は、七月六日告示されましたが、定数十三人を超えなかったため、無投票となり、同月十一日の選挙会で次のとおり当選者が決まりました。

新しい 農業委員会

委員

(届出順 定数十三人)

- 松本 一巳(西古市)
- 田野岡 幸雄(天神)
- 岡部 洋夫(斎院之木)
- 田井野 公明(森)
- 今井 正和(川筋)
- 石川 五百里(曲里)
- 八木 隆義(保免)
- 近藤 静馬(日浦)
- 宇和川 和廣(永野)

農業委員会は こんな仕事をしています

○優良農地の確保と有効利用

農地の売買や貸し借り、農地の転用などについて、農地法等に基づいた許認可などの業務を行っています。

○農地利用集積と担い手への支援

地域農業の構造改革に向けて、認定農業者等の担い手への農地の利用集積や経営の確立に向けた支援活動を展開しています。

○農業者の利益代表としての農政活動

農業・農業者の利益代表として農業者の意見や要望をきめ細かくくみ取り、行政や政策へ反映するための建議や意見の公表を行っています。

○きめ細かな地域の世話役活動

農業者年金、税金、制度資金など農家の経営や生活に関する身近な悩みや相談等に対するきめ細かな世話役活動を行っています。



渡部 敏治(西組)
渡部 健介(西之側)

菅野 和徳(井内西)
中島 将(土谷)

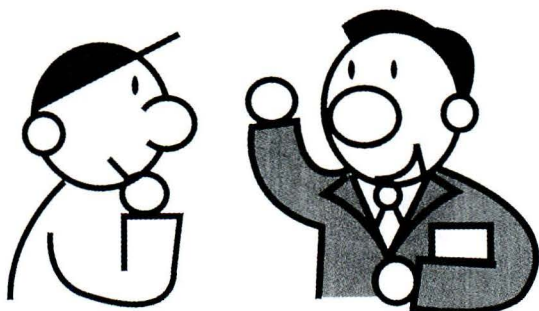

選任による委員

三人も決まる

農業委員会の委員は「農業委員会等に関する法律」により、選挙による委員と町長の選任による委員で構成することになっています。

町長が選任する委員は、町議会の推薦を受けた学識経験者の方一人と、農業共同組合の推薦を受けた農協理事の方二人の計三人となっております。次の方々が選任されました。

町議会推薦の委員

池川 守良(和田丸)

農業協同組合推薦の委員

三津山 恵生(西組)

大野 桂(則之内)

川内町農業委員会

☎966・2222

(☎178)



都市計画の 説明会・公聴会

松山広域都市計画区域（松山市、伊予市、北条市、重信町、川内町、松前町及び砥部町）については、昭和46年に市街化区域及び市街化調整区域に関する都市計画（一般に「線引き」と言われています。）を決定し、その後、昭和55年に第1回の見直し、昭和63年に第2回の見直しを行い、現在に至っています。

今回、人口・産業などの基礎調査を行い、この調査結果に基づき、変更の県素案（別の折り込みパンフレット）が示されましたので、松山広域都市計画区域の市街化区域及び市街化調整区域の変更（素案）並びに線引きの変更に伴う用途地域の変更（素案）の説明会を次のとおり開催します。

□説明会

- 日時 8月18日(水) 午前10時から
- 場所 川内町役場別館 2階
円卓会議室
- 問い合わせ先
川内町役場企画調整課
☎ 966-2222 (内線128・129)

□公聴会（県主催）

- 日時 8月27日(金) 午後2時から
- 場所 松山市北持田町132番地
松山地方局 7階大会議室
- 公述申出書の提出先及び問い合わせ先
○愛媛県土木部道路都市局都市計画課
〒790-8570 松山市一番町四丁目4-2
☎ 941-2111 (内線 3860)
○川内町役場企画調整課



広報かわうち

- 分譲地
西谷住宅団地 13区画
※平均譲渡価格（1㎡当り
約3万円）
- 申込受付期間
平成11年7月24日(土)から
平成11年8月20日(金)まで



川内町土地開発公社が整備した、若者向け住宅団地「はなみずきタウン西谷」の第二次分譲の受付を次のとおり開始します。

：第二次分譲受付開始：

はなみずきタウン西谷

【問い合わせ・申込受付先】

申込資格、申込方法、譲渡価格等詳しくは、川内町土地開発公社（川内町役場企画調整課内）☎ 966-2222（内線 129）までお問い合わせください。

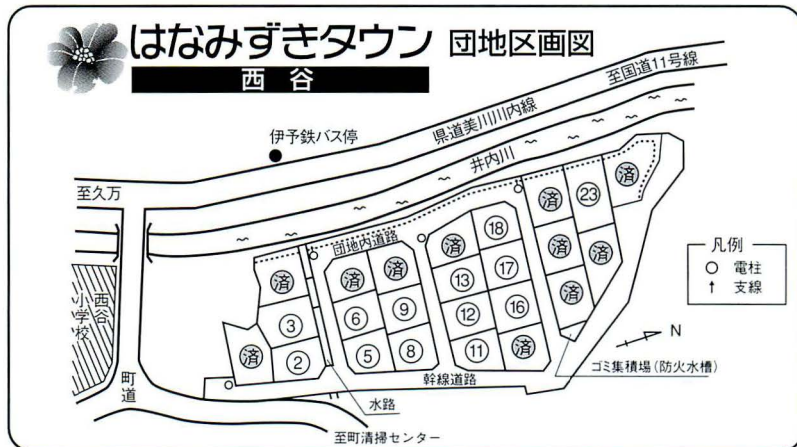

戸別受信機の 調子はどうですか？

最近、「電源ランプが赤の点滅になり、放送終了後、大きな音がする」という問い合わせが増えていきます。

これは、戸別受信機に入っている電池の容量不足が原因です。電池（単二が四本）を交換してください。

なお、電源ランプが緑色でも年一回は電池を交換してください。

○戸別受信機の貸与について
別棟・別生活などの理由により同一世帯でも戸別受信機が二台必要な場合は、申請により設置することとしましたので希望のある方は、役場総務課（☎966・2222）までお問い合わせください。



シリーズ⑤

介護保険



Q1 介護保険は、終身保険ですか。

基本的に、終身保険です。誰にとっても、介護が必要となる可能性は亡くなるまであるのです。

また、介護サービスを受けるようになって、保険料は払い続けることとなります。この仕組みは、医療保険と同じです。

Q2 介護保険は、強制加入ですか。

四十歳以上の国民は、各住所地の市町村への強制加入となります。六十五歳以上の方は主に年金から、四十

十歳以上六十五歳未満の方は加入している医療保険から保険料を支払うこととなります。平均寿命が八十歳を超え、介護の期間も平均三年以上上といわれています。また、少子核

家族化が進み、家族で介護を行うことは益々難しい状況になっていきます。そこで社会全体で支え合うための介護保険制度が生まれました。

Q3 医療保険と同じように保険証(被保険者証)があるのですか。

六十五歳以上の方に被保険者証が交付されます。また、六十五歳未満の方で要介護及び要支援の状態となった場合等、申請することにより被保険者証が発行されます。

ただ、医療保険者証と違うのは、持っているだけでは介護サービスが受けられないことです。介護サービスを受けようとするときは、あらかじめ要介護認定を受けなければなりません。

被保険者証は、平成十二年四月までに役場から各家庭に郵送する予定です。

【問い合わせ先】

役場福祉課

☎966・2223

子育て広場

第4回子育て広場は「プールで遊ぼう・水、砂、シャボン玉遊び」を予定しています。お子さんやお友達と一緒に水や砂と戯れ、むし暑さを吹き飛ばしましょう。お問い合わせをご参加ください。



(写真)

第2回子育て広場は、参加した親子と園児と一緒に身体を動かして表現あそびを楽しみました。その後、むし歯予防についての話を聞き、健やかな歯を守るため、歯みがきの指導を県中央保健所の川上先生から受けました。

【問い合わせ先】

川内保育園 ☎966-2288

日時 8月7日(土)
午前10時~11時
(受付9時30分)

場所 川内保育園園庭

内容 ○プールで遊ぼう
○水、砂、シャボン玉遊び

持ってくる物 水着、バスタオル、着替え、水筒



老人福祉大会ののご案内

幸せて明るい長寿社会を築き高齢者福祉の向上を図るため、九月十五日から二十一日まで老人保健福祉週間の運動が展開されます。

川内町では、老人保健福祉週間の記念行事として九月十五日（敬老の日）に中央公民館で老人福祉大会を開催します。この大会では、健康優良老人、金婚式を迎えられた方

などへ表彰や記念品の贈呈、小・中学校児童生徒の敬老作文の発表、老人意見発表などが行われます。

老人福祉大会への出席者のとりまとは老人クラブにお願いしてありますので、六十五歳以上の老人クラブへ未加入の方で老人福祉大会へ出席を希望される方は、老人クラブ地区班長さんか又は、役場福

祉課（☎966・2222）へ八月十日までにお申し出ください。

なお、会場の都合で希望される方が多数の時は、ご出席いただけない場合がございますので予めご了承ください。

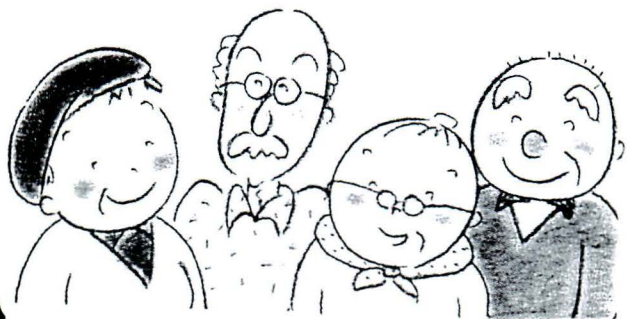

金婚式

おめでとうございます!

川内町では、めでたく金婚式を迎えたご夫婦を老人福祉大会にご招待し、心からお慶び申し上げます。

今年度、金婚式該当は、昭和二十四年一月一日から昭和二十四年十二月三十一日まで婚姻の届出をされたご夫婦です。

民生児童委員、老人クラブの皆さんのご協力を得て、調査をしていますが、今年度金婚式に該当すると思われるご夫婦やお心当たりの方は、福祉課（☎966・2222）までご連絡ください。

婚姻届出日を確認し、該当されるご夫婦には、老人福祉大会へのご案内をいたします。

町職員を募集します!

川内町では、平成11年度の職員採用試験を次の要領で実施します。

- 募集職種

一般事務職	}	若干名
土木・建築技術職		
- 受験資格

昭和45年4月2日から	}	に生まれた者
昭和57年4月1日まで		
- 試験内容
 - ・筆記試験（高校卒業程度）
 - ・面接試験
- 受験申込みの受付期間

平成11年7月26日から平成11年8月20日まで。その他採用試験に関する詳しいことは、役場総務課まで（☎966-2222）お尋ねください。

●児童手当現況届●

児童手当現況届はもう提出しましたか？まだの人は次の添付書類をそろえて早急に提出してください。

- 年金加入証明書または申立書

受給者が被用者（サラリーマン等）である場合に提出

※平成11年1月1日以降に転入した方は、以前住んでいた市区町村の平成11年度所得証明書が必要です。

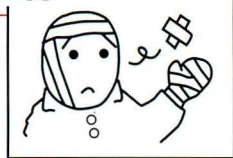

届け出は
お済みですか

会社を退職して、年金を受けている方に

[会社などを退職された方が利用できる国保の制度です。]

退職者医療制度のご案内

長い間、会社や役所などに勤めて退職し、厚生年金や共済年金を受けている六十九歳以下の人とその被扶養者は、退職医療制度で診療を受けます。

こんな方が
対象です。

1. 次の条件のすべてに該当する人とその被扶養者。
1. 国民健康保険に加入している人
2. 老人保健の適用を受けていない人
3. 厚生年金や共済組合の老齢年金を受けている人で、その年金制度に二十年以上加入している、あるいは四十歳以降に十年以上加入している人

★被扶養者とは

退職被保険者と一緒に生活し退職被保険者の収入に

よって生計を保っている次の人。

- ①退職被保険者により生計を維持している家族（配偶者、三親等内の親族、または配偶者の父母と子。）
- ②国保の加入者で、老人保健の適用を受けていない人



お医者さんに

かかるとき

窓口で「国民健康保険退職被保険者証」を提出して受診します。一部負担金は次のとおりです。

退職被保険者 (本人)	被扶養者 (扶養家族)
外来	2割 / 3割
入院	2割 / 2割

※入院時の食事代と外来の薬の一部負担は、国保と同様に定額の自己負担です。

社課国民健康保険係へ届け出をしてください。

退職被保険者の資格
が発生する日は…

年金を受給する資格が発生した日から、退職者医療制度の適用が受けられます。年金証書を受け取った日から十四日以内に川内町役場福

届け出に
必要なものは…

退職者医療制度に加入するためには、役場福祉課国民健康保険係の窓口への届け出が必要ですが、届け出に必要なものは、保

14日以内

※届け出は、年金証書を受け取ってから14日以内に



イベント情報

● 心の健康づくり講演会 ●

… 頭の寝たきを治そう …

◇ 日時 9月4日(土) 午後6時～健康相談など
午後7時30分～講演

◇ 場所 中央公民館大ホール

◇ 内容 ・健康相談（血压測定、体脂肪率測定、
介護相談）
・講演（入場料無料）

「ボケは防げる、
治せる」

講師 高槻 絹子先生

◇ 主催 川内町

◇ 後援 川内町保健衛生

実践会



〈講師プロフィール〉

高槻 絹子（たかつき きぬこ）

○浜松医科大学講師・臨床心理士・エイジングライフ研究所副所長

○1947年 北九州市生まれ

○1980年 浜松医療センター脳外科で勤務。

「二段階方式」という老人性痴呆の早期発見法の開発に関わり、早期痴呆患者の発見・脳リハビリ等に顕著な成果を挙げている。

○現在「二段階方式」の指導、助言、講演で活躍。

著書「ボケません私の老後」「ボケない村の花便り」など



川内町夏まつり



◇ 日時 8月21日(土) 午後6時～
(雨天の場合、翌日に順延)

◇ 場所 川内中学校グラウンド

◇ 内容

- *夜店（各種団体・川内町商店有志）
- *実行委員会参加団体による各種イベント
- *チビッツキャラクターショー
- *盆踊り（参加賞贈呈）
- *お楽しみ抽選会



険証と年金証書です。

年金証書が届くまでに、お医者さんにかかったとき

退職者医療制度に加入資格のある方が、年金証書が届かないため、やむを得ず一般の被保険者証で診療（三割負担）を受けた場合には、退職者医療制度の手続きを済ませた後に申請をすることで、差額分

が払い戻されます。



○問い合わせ先
役場福祉課
国民健康保険係
☎ 966・2223



さくらの湯

ふるさと交流館

さくらの湯

リニューアルオープン!

7月31日

脱衣室の改修工事を終え、さくらの湯が7月31日、リニューアルオープンします。
※ご来館の方にプレゼントもあります。





川上スポーツ少年団 バレーボール部優勝

6月13日、和気小学校で行われた小学生県バレーボール大会で、川上スポーツ少年団バレーボール部が5年生以下の部で優勝しました。

食生活改善推進 協議会設立総会 並びに記念大会

家庭と地域社会の中で食生活改善を通して健康なまちづくりに努めようと6月16日、川内町食生活改善推進協議会の設立総会が開催されました。



▲祝辞を述べる大西町長

◀さっそく行われた食生活改善調理実習

役員を選出や活動計画・予算などを審議した後、記念大会を開き、松山中央保健所長竹之内直人先生の記念講演や調理実習を行い、活動の第一歩を踏み出しました。



6月20日、体育協会会長杯バレーボール大会が勤労者体育センターで行われました。試合結果は次のとおりです。

【男子の部】	【女子の部】
優勝 Vバスターズ	優勝 川内クラブA
準優勝 九番'S	準優勝 川内クラブB
第3位 タウンイーストズ	第3位 ブルーエンジェル

会長杯バレーボール大会



大野草太君 ボーイスカウト活動で アメリカへ!

真摯なボーイスカウト活動が認められ、大野草太君（惣田谷下・松山東高2年）が松山市の姉妹都市サクラメントの交流使節団に選ばれました。

使節団は、8月12日から8月29日まで、アメリカに滞在し、ホームステイやキャンプなどを通してボーイスカウトと交流します。

大野君は、「自由の国アメリカのボーイスカウト活動を学び、得たものと同じスカウト仲間へ伝えたい」と抱負を語ってくれました。



あじさいの杜

まつり

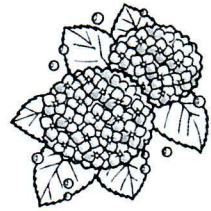

六月二十六日・二十七日、河之内の惣河内神社で第一回の「あじさいの杜まつり」が行われ、大勢の人でにぎわいました

▶ 雨のため、河之内公民館で行われたコンサート。ステージと会場の一体感がよかった



◀ バザー会場は、雨に濡れたアジサイの中にありましました

◀ 重信町牛瀬昭和倶楽部のお神楽



▼ 急ぎよ隣りの金毘羅寺で行われたもちまき



▶ 農産物、飲食物、あじさいの販売もありました



▶ ソーメン流しも好評でした

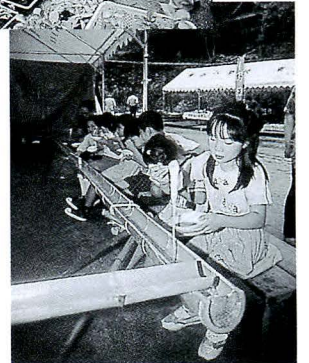

あじさいの杜まつり実行委員会

佐伯 敦さん

先代の宮司の「あじさい神社にする」という夢に皆様のお陰で近づいた気がします。

東谷の素晴らしい自然と文化を再認識できるまつりにしたいと思っています。

今後とも御支援お願いします。



あじさいの杜まつり実行委員会

代表 寺川 健治さん

第1回「あじさいの杜まつり」は雨にもかかわらず、町内外から大勢の人に来ていただき、会員一同感謝しております。

先代宮司さん植栽の山アジサイを中心とした「あじさいの杜」が皆様に楽しんでいただける広場になるようがんばりますのでよろしくをお願いします。



俳人松根東洋城・佐伯巨星塔ゆかりの地での俳句会



高齢者に交通安全反射材 ▶

7月2日、福祉館で高齢者の方へ交通安全の反射材のプレゼントがありました。

これは、川内町の国道11号線（則之内～河之内間）が「高齢者交通事故防止モデル路線」に指定されており、高齢者の交通事故防止のために配られたものです。

参加したお年寄りも、配られた反射材（シール）を早速自分の靴やサンダルに貼っていました。



◀ 自転車教室

6月28日、川上小学校で自転車教室が開催されました。

3年生の児童が実際に学校周辺を自転車で回り、手信号や道路の横断方法などを学んでいました。



ふるさと交流館に “七夕飾り”

ふるさと交流館の玄関に、“七夕飾り”が設置されました。

これは、地元西組の有志の方が入館者に喜んでもらおうと製作したもので、地元の主婦ら約10人が3日ばかりで作り上げました。

願いごとを書いた色とりどりの短冊が笹に吊されており、訪れた人は、しばらく足を留めて願いごとの短冊を見つけていました。



▲大勢の参加者で埋った大ホール

「ウォー」というライオンのおたけびで始まった講演



婦人教育指導者 中予地区研修会

7月7日、中央公民館で婦人教育指導者中予地区研修会が行われました。中予地区の婦人教育関係者約250人

が参加して行われた研修会では、とべ動物園園長の山崎泰先生の「私も動物だから」と題したエネルギッシュな講演の後、全体会、分科会で婦人の今日的課題や今後の婦人会活動の進め方について話し合われました。



國廣サチコさん



橋本 矩久さん



高須賀英隆さん

高須賀英隆さん
橋本 矩久さん
國廣サチコさん

厚生大臣表彰

全国民生委員児童委員 連合会長表彰

連合会長表彰

永年の民生委員・児童委員として社会福祉の増進に貢献した功績が認められ、高須賀英隆さん（原沖）と橋本矩久さん（三軒屋）が厚生大臣表彰を、國廣サチコさん（土倉）が全国民生委員児童委員連合会長表彰を受けました。長い間、民生委員児童委員として活躍いただきありがとうございます。ございました。

問屋婦人会が 生活環境づくり 活動功労者表彰

6月22日、アイテム愛媛で開催された「え



ひめ環境フェア、で生活環境づくりに功績があったとして川内町問屋婦人会が生活環境づくり活動功労者表彰を受けました。



交通安全母の会 愛媛県知事表彰

6月16日、県民文化会館で開催された交通安全県民大会において、交通安全活動の功績が認められ、川内町交通安全母の会が交通安全功労知事表彰を受けました。



▲お背中を流しましょう

お湯に入る前に▶
自己紹介



老人クラブと児童が “さくらの湯”で交流

7月15日、ふるさと交流館で老人クラブと川上小学校2年生との交流会が開かれました。

これは、小学校2年生の生活科の授業の一環で行われたものです。

お風呂場では、お年寄りと児童が仲よく背中を流し合う光景も見られ、文字どおり「はだかのつきあい」ができていました。



**川上スポーツ少年団
が町長・議長を表敬訪問**

六月十五日、川上スポーツ少年団の中川将人くん、高須賀昭徳くんと監督の渡部一男さんが大西町長、酒井議長を表敬訪問しました。県大会準優勝、全国大会出場の

**みんなの
ひろば**

みんなの広場に登場していただく方を募集しています。「この人」「満一歳おめでとう」などのほか身近な話題、情報を役場総務課広報係までご一報ください。

☎966・2222 (代)

報告をし、町長・議長から激励を受けました。

川上スポーツ少年団ソフトボール部は、愛媛県代表として滋賀県守山市で行われる全国大会（八月六日～十日）に出場します。

**樋口 幹著
「蠅螂の斧」**

樋口 幹さん(上海上)が部落解放につながってほしいという願いを込めて書き下ろした作品で、主人公の金子俊介が部落差別と闘いながら由布子と結ばれるまでが描かれています。

江口いとさんが序文を、カバーは片岡鶴太郎さんの絵が描かれてお

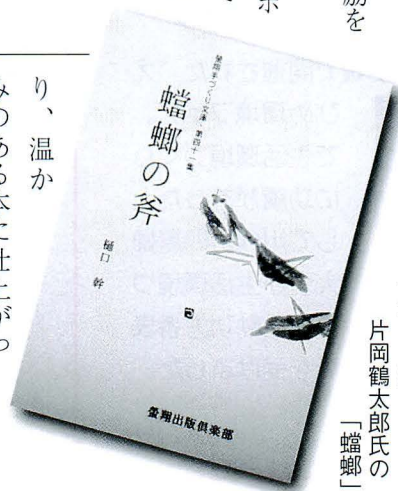

◀カットは片岡鶴太郎氏の「蠅螂」

り、温かみのある本に仕上がっています。

●●● 婦人会から ●●●

先日の桜学級では、中予の皆様方とともに研修や交流ができ、実りの多い1日でした。天神の句碑に“輪の中にある幸せを知る笑い”とありますが正にそのとおりでした。大勢のご参加、本当にありがとうございました。

●第2回桜学級（人権学習）

8月8日(日)午前9時より中央公民館大ホールにて開催される第22回川内町同和教育研究大会に参加して勉強します。

子どものかわいい作文発表のほか、色々計画されています。この輪に皆さんどうぞ参加してご自分を磨きましようよ。

●8月EMボカシづくり

8月29日(日)午後2時から中央公民館大ホールにてボカシづくりをします。ボカシがつけられるばかりでなく、皆さん方の効果的なボカシの使い方のお話も聞けましょう。多くのご参加、お待ちしております。

●8月は子どもたちにとって喜び多い夏休み。家庭で地域で私たちにできる精いっぱい愛情をもって、子どもたちを見守っていきましょう。

川内吟社七月例会報

文芸

池川 蛸谷 選

- 緑蔭やバス来る迄の立ち話 和田さきこ
- 緑蔭の深きへ試歩をのびしけり 近藤 千春
- 蜘蛛の囀に見とれてるたる呼ばれけり
- 緑陰やラジオ鳴りゐて人見え 高須賀清江
- 混ぜかへす釜の深さや麦の飯 菅野 斗清
- 緑陰や弁当箱を枕とし 小倉 静波
- 設計図あるやに蜘蛛の巣を張れる 池川 水穂
- 麦飯や焦げをさらへる子泥山 楠 治子
- 原子炉を岬に据へて夏の雲 高瀬 照幸
- 目の前に蜘蛛垂れ母の忌なりけり 熊田 慶一
- 蜘蛛の囀や三日留守せし狭き庭 高須賀茅花
- 池川 蛸谷

満1歳

おめでとう!



巨之上

橋本 ^{かな}夏奈ちゃん

(8月21日生)

兄妹とともに健やかに育て!
(父・母より)



徳吉

藤田 ^{さき}早紀ちゃん

(8月30日生)

いろんな遊びを一緒にしたいな。ずーっと仲良くしようね
(お姉ちゃん達より)

来月号は、9月生まれの満1歳児を募集します。8月5日までに役場総務課広報係まで写真とコメントをお寄せください。



あじさいの杜

□問い合わせ先

あじさいの杜、

代表 寺川 健治

(☎ 966-3545)

佐伯 敦

(☎ 966-2484)

あじさいの杜まつり(六月下旬)の活動を中心として、あじさいの手入れ、施肥、さし木などを行い、地域の発展、人と人とのふれあい、自然を愛することを目標に掲げて活動しているグループです。
あじさいの杜”に入っているしよに活動してみようと思っっている方、次のところまでご連絡ください。

井内の休耕田を借り受け、そば好きの仲間がそばづくりに精を出しています。
会員は非農家の方がほとんどで、自然の中で汗を流して赤そば(高嶺ルビー)等の栽培に取り組んでいます。
いっしょにそばづくりをやりたい方、下記までご一報を!

高嶺ルビーの会



そばをレト回を脱穀機で脱穀

□問い合わせ先

片山カツ子

(☎ 966-6872)

九月旬会御案内

日時 九月四日(土) 午後七時三十分より

場所 中央公民館

宿題 敬う・係わり・横

どなたでもお気軽においで下さい。

川柳もづく吟社七月例会報

喜撰亭 選

好々爺修羅場を抜けた古狸

山本ひろ志

白味噌のぬたの旨さも京料理

渡部佐久良

山追われホテルを宿にする狸

松岡 義国

脳味噌がいたみかけたか物忘れ

都築登貴子

ワイドショー有名人を狙い撃ち

岡本 武士

露天風呂狸も入る峽の宿

平岡 深舟

田楽の旨さを決める味噌の味

佐々木胡舟

退職を待ってましたと地区の役

高岡 紫温

田の畔でお玉杓子を狙う鶯

篠森美登里

蟹味噌の残る甲羅で酒を呑み

高瀬喜撰亭

INFORMATION

募集

えひめ女性フェスティバル99 テーマイベント企画募集

えひめ女性財団では、えひめ女性フェスティバル（12月4日・5日開催）の関連イベントを企画、運営する県内グループを募集しています。採用グループには、10万円を限度として助成します。

□募集グループ数
3グループ程度

□募集期限
8月20日金

□問い合わせ・申込先
松山市一番町四丁目4の2
県庁内助
えひめ女性財団
（☎934・5111）



全国まんが税金展

松山税務署では、税を少しでも身近に感じ、関心を持つ

てもらうと、「税のまんが」を広く募集しております。

□テーマ
税に関するものであれば何でも結構です。

□応募できる人
誰でも応募できます。個人・グループを問いません。

□大きさ
B4サイズ（片面使用の平面）、1作品1枚

□記載事項
応募作品の裏面に、作品のタイトルのほか、氏名（又はグループ名）、住所、勤

務先（又は学校名）、年齢（又は学年）、電話番号を記載してください。

□応募の締切日
9月30日

□応募先
〒790・0808
松山市若草町4の3
松山税務署
「税のまんが」係
（☎941・9121）



えひめ女性大学 受講生募集

9月開講する次の講座の受講生を募集します。

□講座
●自己開発講座
●女性と健康講座
●現代男性講座

□募集期間
8月1日(日)～8月20日(金)

□問い合わせ先
愛媛県女性総合センター
（☎926・1633）

月間

行方不明者捜索 強化月間



ご家族のなかで、突然、行方が分からなくなった方はいませんか。

警察では、8月中を「身元不明者等捜査強化月間」として行方不明者等の身元確認を行ったり、家出人の発見に努めます。

警察ではこの月間中、「行

読書感想文

募集!

□部門及び応募資格

- 小学校低学年の部
- 小学校高学年の部
- 中学校の部
(各学校を通じて応募)
- 一般の部
町内在住の一般町民
(高校生・大学生を含む)

□応募作品

未発表のものに限ります。

□応募用紙

400字詰原稿用紙5枚以内とし、1行目に「私の感銘を受けた本」と書き、次の行に書名、著者名、発行所名を書く。

氏名、年齢、住所、職業を必ず書いてください。

□応募締切

平成11年10月1日までに川内町中央公民館事務局へ。

□発表と表彰

各部門とも入選3点以内、佳作3点以内とし、広報で発表。

入選、佳作とも賞状と記念品を贈ります。

方不明者を捜す相談所」を県
下各警察署で開設しますの
で、お気軽にご相談ください。
詳しくは、最寄りの警察
署・交番でお尋ねください。
また、電話による相談は、
「第二一10番」フリーダイ
ヤル0120・31・911
0へ

行方不明者を捜す相談所

- 開設日 8月9日(月) 10時～16時
- 開設場所 松山東警察署

もよおし

企画展
昆虫ワンダーランド

- 期間 7月10日(土)～8月31日(火)
- 休館日 月曜日
- 入場時間 9時～17時
(入場は16時30分まで)

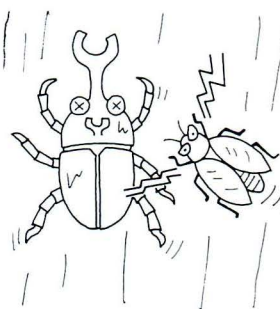

場所

愛媛県総合科学博物館企画
展示室 (☎0897・4
0・4105)

観覧料

大人(高校生以上) 500円
小中学生 250円

お願い

夏季の省エネルギー
対策にご協力を!

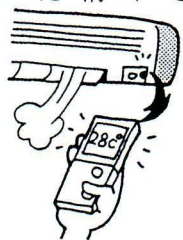

たくさ
んのエネ
ルギー消
費に支え
られてい
るわたしたちの暮らし。しか
し、エネルギーには限りがあ
り、地球温暖化など環境への
悪影響も現れています。
いま必要なのはライフスタ

イルの再点検と、ちょっとし
た工夫による省エネルギー。
一年で最も電力消費の多い
8月、家族みんなで省エネに
取り組みましょう。

感電・火災防止
に漏電遮断器を

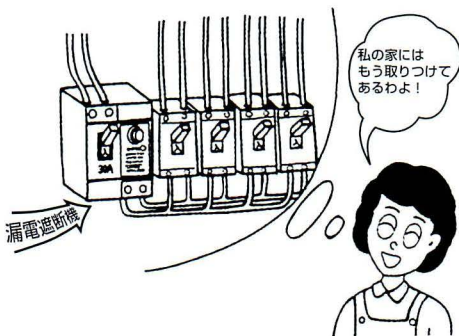

ご家庭の配電盤に漏電遮断
器を取り付けておくと、感電
や火災事故を防ぐことができ
ます。事故防止のために、必
ず漏電遮断器を取り付けまし
よう。
(財)四国電気保安協会愛媛支部
(☎943・3751)

びぎんびぎんが

検察審査会制度

犯罪の被害にあつて警察や
検察庁に訴えたのに、検察官
が加害者を起訴してくれな
い。このような場合に、その
不起訴処分のみよしあしを審査
するのが検察審査会です。審
査の相談・申立てについての
費用は一切無料で、秘密はか
たく守られます。お問い合わせ
せは、松山検察審査会事務局
(☎941・4151) まで。

給水装置工事業者
の追加指定について

平成11年5月から6月の間
に給水装置工事業者として
追加指定した業者は、次のと
おりです。

- 恒和設備工業(株) 松山市北
梅本町637 (☎975・3
315)
- (有)八倉水道工業所
松山市立花6丁目4の23 (☎
945・8484)
- 愛生創工 松山市西一万町
4の11 (☎934・0505)
- (有)進建設 松山市姫原3丁
目6番15号 (☎922・00
64)

●8月ごみの収集日●

清掃センター 電話 966-4989

1.もえるごみ

収集曜日	収集地域	収集変更日又は収集休止日
毎 週	月・木 東谷・西谷 土谷・滑川・奥松瀬川 天神(山田団地を除く)	変更なし
	火・金 北方東・北方西 南方東・南方西	
	水・土 町西・町東(天神を除く) 山田団地・横瀬団地・前松瀬川	

2.もえないごみ・有資源回収

収集地域	ガラス・空ビン類	空き缶等金物類	有資源回収
東谷・西谷 土谷・滑川・奥松瀬川 天神(山田団地を除く)	8月9日(月)	8月23日(月)	8月16日(月)
北方東・北方西 南方東・南方西	8月10日(火)	8月24日(火)	8月17日(火)
町西・町東(天神を除く) 山田団地・横瀬団地 前松瀬川	8月11日(水)	8月25日(水)	8月18日(水)

8月健康情報

●健康センター ☎966-2191



基本健診

乳幼児健診

○育児相談
 日時 8月31日(火)
 受付 午前9時～10時
 場所 健康センター1階
 対象児 平成10年6・7月生まれ、平成11年1・2月生まれ(6・7カ月児、1歳1・2カ月児)
 内容 身体計測、発達チェック、保健指導、栄養指導
 持参品 母子健康手帳、アンケート(事前に送付します)

○育児学級
 日時 8月31日(火)
 受付 午後1時～2時
 場所 健康センター1階
 対象児 平成10年9・10月生まれ、平成11年4・5月生まれ(3・4カ月児、10・11カ月児)
 内容 身体計測、発達チェック、小児科診察、保健指導、栄養指導
 持参品 母子健康手帳、アンケート(事前に送付します)

健康講座

○いきいき健康講座
 日時 8月25日(水)
 午後1時30分～3時
 場所 健康センター2階
 内容 「東洋医学と健康」
 講師 県立中央病院東洋医学研究所 玉井 弘文 先生

健康相談

○健康相談・栄養相談
 血圧測定、尿検査を行っています。健康に関することはお気軽にご相談ください。
 日時 毎週水曜日
 午前9時～12時
 場所 健康センター 1階 運動指導室

○こころの健康相談
 精神的に不安定だったり、お年寄りの痴呆等の相談をお受けしています。
 日時 8月10日(火)
 受付 午前9時～12時
 場所 健康センター及び家庭訪問

(注) 予約制ですので、事前に保健婦まで御連絡ください。

リハビリ

理学療法士による機能回復の訓練を行っています。
 日時 毎週水曜日 午後1時～3時
 場所 ガリラヤ荘
 (注) 申し込みが必要ですので、保健婦まで御連絡ください。

献血

日時 8月24日(火)
 場所 川内町役場
 午前9時～12時
 午後1時30分～4時

結果報告会

☆基本健診、女性健診の結果を個別にお返しします。

	午前(9:30～11:00)	午後(1:30～3:00)
8月2日(月)	井内公民館	河之内公民館
8月3日(火)	永野集会所	則之内西公民館
8月5日(木)	海上(9:30～10:30) 九騎(10:40～11:40)	生活改善センター(1:30～3:00)
8月6日(金)	土谷公民館	奥松瀬川公民館
8月10日(火)	北方公民館	北方西公民館
8月11日(水)	南方東部公民館	
8月17日(火)	南方西部公民館	
8月18日(水)	横灘団地公民館	前松瀬川公民館
8月19日(木)	健康センター(町東)	健康センター(町西)

☆8月5日は、滑川健康相談も同時開催します。

基本健診、女性健診、肺がん検診、結核レントゲン検診

今年最後の健診日です。ぜひ、受診してください。

日時 8月26日(木)
 受付 午後2時～7時
 場所 健康センター

不用犬・野犬引き取り

日時 毎週月曜日
 午前8時30分～10時
 ☆8月16日は都合により休ませていただきます。
 場所 健康センター
 持参品 印鑑、登録をしている犬は鑑札、予防接種済票

8月の当番医 (診療時間：午前8時30分～午後5時30分)

日	当番医	住所	電話
1日(日)	国立療養所 愛媛病院	重信町 横河原	964-2411
8日(日)	中川病院	松山市 南梅本町	976-7811
15日(日)	宮内病院	松山市 北梅本町	975-0091
22日(日)	くぼた内科	松山市 北梅本町	970-0011
29日(日)	北上靖博 整形外科	松山市 平井町	975-3753

予防接種

	日時	対象児と注意事項
三種混合	8月9日(月) 午後2時～3時	3カ月～7歳6カ月の者。 *百日咳にかかったことのある方は二種混合(ジフテリア、破傷風)を受付で申し出て、受けてください。
麻疹	8月24日(火) 午後2時～3時	1歳～7歳6カ月の者。 *以前にMMR(風疹・麻疹・おたふくかぜ)を受けている方は受ける必要はありません。

◎場所 健康センター 2階
 ◎持参品 母子健康手帳・予防接種手帳・体温計



表紙の写真

7月15日、老人クラブと川上小学校2年生児童との交流がふるさと交流館で行われました。

老いも若きも、ジャグジー（気泡風呂）を心ゆくまで楽しみました。



町の動き (7月1日現在)			
人口	11,181人	(+15人)	
男	5,295人	(± 0人)	
女	5,886人	(+15人)	
世帯数	3,803戸	(+11戸)	

戸籍の窓

(6月受付分・敬称略)

☆お誕生おめでとうございます

住所	保護者	名前	生年月日
土谷	中川 隆志	このみ	5.27
茶堂	小笠原正敏	りな	5.31
西之側	宮地 洋安	ともみ	6.1
下之町	野浪 智也	ひなた向	6.5
茶堂	大石 英司	み実ほ歩	6.8
		み実わ和	6.8
下沖	渡部 文人	けん賢	6.18

★ごめい福をお祈りいたします

住所	氏名	年齢	死亡日	世帯主
惣田谷下	橋本 義興	54	5.29	橋本 義興
横灘団地1	山本フジエ	62	6.10	山本 靖
八幡	菅野 峯	91	6.14	菅野 修
横灘団地3	越智 啓二	69	6.18	越智 正彦
上砂	宮内良次郎	67	6.22	宮内良次郎
天神	菅田希志夫	68	6.24	菅田希志夫
東中村	村上ヤス子	60	6.30	村上 高德

交通事故の発生状況

平成11年7月10日現在

	本年	昨年比
発生	691	- 17
死者	9	+ 7
傷者	838	- 42

(松山南警察署管内)

- 県下の死亡事故、昨年同期比39人増
- 交通事故死者90人中、40% 36人が高齢者
- よく見る・止まる・徐行する・そしてベルト

編集/川内町総務課

〒791-0393 愛媛県温泉郡川内町大字南方286番地

TEL (089) 966-2222

印刷/アマノ印刷

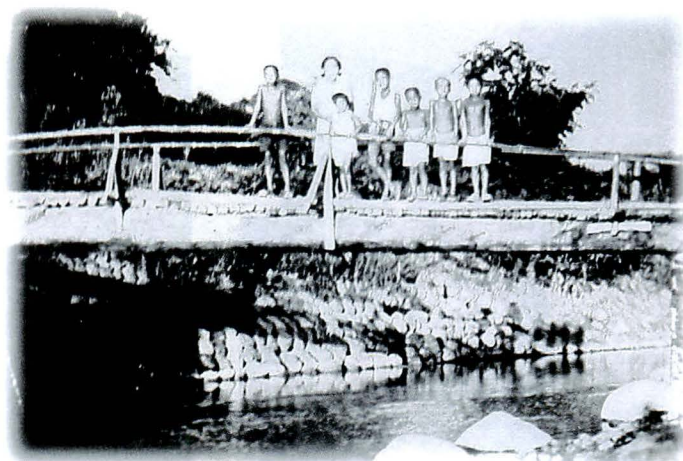

法界門橋

昭和十八年当時の法界門橋の写真です。

橋は木造の小さな橋ですが、三内村と川上村を結ぶ大切な橋でした。その後、昭和三十年代、五十年代と改修され現在に至っています。

安国寺の法界山伏に由来する法界門橋。その周辺は激変し、写真当時のおもかげはほとんど残っていません。

(写真提供 天神 長曾我部 均さん)

なつかしの写真を募集しています!

役場総務課広報係までご連絡ください。お待ちしております。

集記 編後

あじさいの杜まつりが盛況でした。

あいにく の雨で、人が心配されましたがどっかい、まったく心配なし。

「あじさいの杜」という舞台を最大限に活かし、いきいきと演ずる役者たち(地元の方々)。

訪れた人も盛りだくさんの「手づくりイベント」に、なんだか心地よい気持ちになっていたようです。



大勢の人が訪れた一畳庵



▲自然のふところひっそりとたたずむ一畳庵

俳人松根東洋城ゆかりの「一畳庵」で、六月二十五日から二十七日まで一畳庵展が、また二十七日には俳人松根東洋城と佐伯巨星塔展も併せて開催されました。

一畳庵展では、一畳庵をミュージアムにし、絵画や掛軸、彫刻など、五人の作家の作品を展示。また、

一畳庵

俳人松根東洋城と佐伯巨星塔展では二人の交流を記した葉書や手紙約三百点が展示され、大勢の人でにぎわいました。

展示会の間、大勢の人が訪れた「一畳庵」も今は社叢の中にひっそりとしています。