

JANUARY

さくら街道 夢広場 かわうち

No.304

広報

かわうち



1999

1月号



いきいき健康ウォーク 12/6

年頭のごあいさつ



川内町長 森 房義

川内町の皆様、新年明けましておめでとうございます。

平成十一年の新春を迎え、ご家族お揃いで、すがすがしい新年をお迎えのことと存じます。

日頃より、町政各般にわたり、ご理解とご指導をいただいておりますことに、改めて厚くお礼申し上げますとともに、本年度の計画事業は、概ね順調に推移しておりますことをご報告いたします。

さて、昨年は振り返ってみますと、世界各地で発生しております地震災害、更には地球の温暖化が原因ともいわれます異常な降水量による災害、日本各地でも台風十号をはじめとする風水害が大きくなつめ跡を残しました。せめて、自然災害だけでも少ないよい年であつてほしいものだとつくづく思っております。また一方長引く景気低迷に伴い雇用情勢などは非常に厳しく、いまだ景気回復の出口は見えない感がいたします。

せっかくの機会でもありますので、行政課題の一端を述べ、ご理解、ご協力をいただきたいと考えております。

まず川内中学校の屋内運動場ですが、三月には完成の見込みであり、落成式、卒業式を予定しております。引き続き、懸案事業であります学校給食センターの整備等にも努力していきたいと考えております。

次に町民運動場の整備ですが、吉久地区に計画をしており、多目的グラウンドとして十一年度に着手をいたしたいと考えております。次に簡易水道施設の問題、大屋敷飲料水供給施設整備ですが、新年度に計画しており、安定した飲料水の供給に努力したいと考えております。

次に町の土地開発公社で、西谷小学校前に整備を進めております若者の定住促進事業の住宅団地造成事業ですが、ほぼ完成いたしましたので、まもなく分譲に向けて準備を進めたいと考えております。西谷小学校の複式化が解消され、地域の活性化になればと願っております。

これらの外には、地域振興券の交付事業、介護保険法に伴います各種の準備をはじめ、中山間事業の整備並びに、従来から計画的



今年は卯年

今年^{うとし}は卯年。十二支の四番目のうさぎ年です。卯は東の方角、また「卯の刻」といえば、午前六時ごろを指します。

（明治中ごろから日本でも飼育

うさぎは、ウサギ科の哺乳類^{ほにゅうるい}です。うさぎというと耳が長く、目が赤く、毛は白、ピョンピョンと跳ねる動物を思い浮かべますが、これはわたしたちがよく見る日本白色種で、ほかにも多くの種類があります。毛が白黒（または白茶）でパンダウサギとも呼ばれるダッチ、耳の下がったロップイヤー、耳の短いピーターラビットなどです。

うさぎが家畜化されたのは十二～十三世紀ごろといわれ、その後、ポルトガルの航海者が食糧の補給源として各地に広めたとされています。第一次世界大戦のころはヨーロッパ各地で食肉用、毛皮用にさかんに利用されました。日本では日清、日露戦争のころから、日本白色種が大量に飼育されるようになりました。

うさぎを数えるときに、一匹、二匹と言わずに一羽、二羽と言います。これは、昔、獣肉を食べるのを忌み嫌っていた時代に、鳥のような数え方をしてうさぎを食べていたからでしょう。うさぎは貴重なたんばく源だったのです。

（悪役や英雄 さまざまな役回り

うさぎの話は、古くは「古事記」に発しています。うさぎが海の上に並んだワニザメをだまして因幡^{いなば}の国に渡ろうとします。しかし、最後にワニザメの怒りを買ってしまい、皮をはぎ取られて苦しんでいるうさぎを^{おおくにぬしのみごと}大国主命が救うというお話です。

だれでも知っているうさぎの話といえば、「うさぎとカメ」です。うさぎとカメが向こうの山まで、どちらが先に行けるか競争します。早いうさぎは、カメがのろいを見て途中で油断して昼寝をしてしまいます。その間にカメがゴールするというお話で、地道に努力すれば必ず成功するという教訓です。

こうした話は、動物競争物語として各国にあります。ただ勝つ方の動物がカメではなく、ハリネズミ、カニ、ヒキガエル、ナメクジだったりします。負ける方もうさぎだけではなく、ウマ、キツネ、ヒョウ、ソウなどさまざまです。

もう一つ、日本の昔話で有名なのが「カチカチ山」です。この話にはちょっと残酷なシーンもあるので、最近ではあまり語り継がれていないようです。

…タヌキにおばあさんを殺されてしまい、嘆き悲しむおじいさんに同情して、うさぎがあだ討ちをします。うさぎはタヌキを薪^き拾いに誘い、タヌキが背負った薪にカチカチと火打ち石で火をつけてやけどをさせます。さらに、タヌキを泥船に乗せて川に沈めてしまいます。

うさぎの復讐という筋書きですが、知恵が勝利をもたらすということと、弱きを助け強きをくじく勤善懲悪の教えとされています。

うさぎは悪役だったり英雄だったり、だまされたりだまされたりと、いろいろな役回りをこなしています。

（よく知られている月の餅つきうさぎ

うさぎは身近な動物のわりには、親しまれていることわざは少ないようです。

「兎死すれば、狐これを悲しむ」「狐死して兔泣く」は、同類の死を悲しむということ。「兎に祭文^{さいもん}」は「馬の耳に念仏」と同じ意味で、言っても無駄なこと。「兎の登り坂」は、最も得意とする場所で力を発揮すること。「兎兵法^{うさぎひょうほう}」は生兵法のごとで、役に立たないこと。どのことわざもふだんあまり聞きません。

よく知られているうさぎというと、月の餅つきうさぎでしょう。平成十一年用の寄附金付・お年玉付五十円郵便切手および年賀五十円郵便切手の意匠は、「佐原張り子」の餅つきうさぎです。これは、千葉県佐原市の手張りの民芸品です。八十円の方は、「山形張り子」の玉乗りうさぎです。

に進めております下水道事業の整備促進、生活道路であります町道等の整備、国土調査事業、商工業振興施策の推進、ゴミの減量化対策と健康づくり事業など、各分野にわたります事業を計画的に推進したいと考えております。

更に、国、県へ要望をいたしております松山自動車道の四車線化や治山治水事業等がありますが、引き続き強く要望してまいります。

それから、四月に開館いたしました「ふるさと交流館」ですが、皆様のおかげで入浴客は順調に推移しておりますことをご報告いたしますとともに、今後とも親しまれる施設として努力したいと思っておりますので、末永くご利用いただきたく思っております。

いずれにいたしましても、健全財政を維持しながら計画的に、町政各般にわたり誠心誠意全力で取り組みたいと思っておりますので、今後ともより一層のご指導、ご協力をお願い申し上げます。

最後になりましたが、皆様方のご健勝とご多幸を心からお祈り申し上げます、ごあいさつといたします。

平成十一年一月一日

農地の原形変更 届出制について

農地の埋立てをし、原形を変える場合は届出が必要です

農地を盛土、切土をし、圃場の原形を変え、耕作を目的とした田畑転換その他区画形質の変更をする場合に「農地原形変更届出書」を農業委員

会へ提出しなければなりません。この制度は農地の原形を変えることよって近隣農地の耕作条件が劣悪化することを防ぎ、農地の集団性と調和を保持しながら農地の効率を図ると共に、隣接する農道・水路等への被害と違反転用を防止するための制度です。

○手 続

農地の原形変更をしようとする方は、要綱に基づき、原形変更に着手する日の三十日前までに届出書を提出してください。



○注意事項

- (1) コンクリート塊や廃材など廃棄物によって埋立てる場合は農地の原形変更には該当せず農地の転用手続きが必要となります。
- (2) 盛土の高さについても十分注意しましょう。
- (3) 無届けの埋立ては違法転用とみなされる場合があります。

○届出書の添付書類

- (1) 付近見取図
- (2) 地番地目図
- (3) 土地登記簿謄本
- (4) 耕作者が届出をしようとする場合には、所有者の同意書
- (5) 現況写真
- (6) 農業委員の副申書
- (7) その他参考資料

(原形変更計画図面)

※届出書は農業委員会にあります。なお、詳しいことは農業委員及び農業委員会事務局までお問い合わせ願います。悪質な埋立ては追放し

実り豊かな農地を

守りましょう

産 業 課

農地の貸し借りの 申し出は、1月31日 までに!

～利用権設定等促進事業による農地の貸し借りとは?～



農地の賃貸借について、農地法によらないで町が農家の申し出によって、利用権の設定をまとめ「農用地利用集積計画」を作成し、農業委員会の決定を経て公告することにより、安心して農地の貸し借りを行うことができる制度です。

- (1) 対象となる土地は、市街化区域以外の農用地です。
 - (2) この事業で利用権を設定する場合は、農地法の許可はおりません。
 - (3) 農地法では、小作地の保有は制限されていますが、この事業によると小作地の保有制限は受けません。
 - (4) 利用権の期限が終わると自動的に権利が消え、離作料もおりません。
- 以上、平成十一年に貸借期限の切れる方で更新希望者及び新規希望者は、平成十一年一月三十一日までに申出書を役場産業課まで提出してください。なお、申出書の用紙は産業課にあります。

税

その年の一月一日から十二月三十一日までの一年間に、個人からもらった財産の価額を合計します。次に、もらった財産の価額から基礎控除の六十万円を差し引き、その残額に税率をかけた額が贈与税です。贈与税の計算例などは、

財産をもらったとき

個人から年間六十万円を超える財産をもらったときには、贈与税がかかります。会社など法人から財産をもらったときには、贈与税はかかりませんが、一時所得として所得税がかかることになっています。

贈与税の計算

以下のとおりです。

〈贈与税額〉

贈与を受けた財産の価額	
基礎控除60万円	課税価格
↓×税率-控除額	
贈与税額	

〈贈与税の計算例〉

(例1) 100万円の贈与を受けた場合
(基礎控除) (課税価格)
 100万円 - 60万円 = 40万円
(税率) (贈与税額)
 40万円 × 10% = 4万円

(例2) 500万円の贈与を受けた場合
(基礎控除) (課税価格)
 500万円 - 60万円 = 440万円
(税率) (控除額) (贈与税額)
 440万円 × 30% - 47.5万円 = 84.5万円

(例3) 1,000万円の贈与を受けた場合
(基礎控除) (課税価格)
 1,000万円 - 60万円 = 940万円
(税率) (控除額) (贈与税額)
 940万円 × 45% - 140万円 = 283万円



〈贈与税の速算表〉

課税価格	税率	控除額	課税価格	税率	控除額
150万円以下	10%	0円	1,000万円以下	45%	1,400,000円
200万円 //	15	75,000	1,500万円 //	50	1,900,000
250万円 //	20	175,000	2,500万円 //	55	2,650,000
350万円 //	25	300,000	4,000万円 //	60	3,900,000
450万円 //	30	475,000	1億円 //	65	5,900,000
600万円 //	35	700,000	1億円超	70	10,900,000
800万円 //	40	1,000,000			

※ 贈与税の特例として次のものがあります。
 ・配偶者控除
 ・住宅取得資金の贈与の特例



ふるさと交流館 年末年始の営業時間

□12月30日・31日
 午前10時から午後11時まで (1時間延長)

□1月1日-3日
 午前8時から午後11時まで (3時間延長)

年金は、

請求しないともきりません

それぞれの年金は、受けられる資格が発生しても本人が請求しなければ支給されません。年金を受ける資格が発生したら忘れずに請求しましょう。年金を請求するには、裁定請求書を提出するほかに請求書に添えなければならぬ書類があります。詳しいことは、それぞれの提出先にお問い合わせください。

裁定請求書の提出先は次のとおりです。

老齢基礎年金、老齢退職給付を請求する場合

ずっと国民年金だけの方

住民票のある市町村の国民年金担当係の窓口

ずっと公務員等（共済組合制度加入）の方

ア. 単一共済組合期間のみの場合

加入していた共済組合の担当窓口

イ. 複数の共済組合に加入した場合

老齢基礎年金は、住所を管轄する社会保険事務所の窓口

退職共済年金は、それぞれの共済組合制度の担当窓口

複数の年金制度に加入していた方（ただし、該当する制度について）

ア. 年金を請求する段階で最後に加入していた制度が



国民年金の場合

老齢基礎・厚生年金は、住所を管轄する社会保険事務所の窓口
退職共済年金は、それぞれの共済組合の担当窓口

イ. 年金を請求する段階で最後に加入していた制度が厚生年金保険の方

老齢基礎・厚生年金は、最後に勤めていた事業所（船員にあっては船舶所有者）を管轄する社会保険事務所または

都道府県主管課船員保険係

退職共済年金は、それぞれの共済組合の担当窓口

ウ. 年金を請求する段階で最後に加入していた制度が共済組合制度の方

老齢基礎・厚生年金は、住所を管轄する社会保険事務所の窓口
退職共済年金は、それぞれの共済組合の担当窓口

障害・遺族基礎年金、障害・遺族給付を請求する場合

障害の原因となった病気・けがの初診日、または死亡日が

ア. 国民年金加入中の場合

住民票のある市町村の国民年金担当係の窓口

イ. 厚生年金保険加入の場合
年金を請求する段

階で勤めていた事業所（船員にあっては船舶所有者）を管轄する社会保険事務所または都道府県主管課船員保険係
ウ. 共済組合制度加入中の場合
それぞれの共済組合の担当窓口

あなたの一票が 愛媛を決める

愛媛県知事選挙

みんなそろって投票しましょう

投票日

1月3日(日)



民生児童委員が 改選されました

このほど、民生児童委員が改選され、下の表の方々が3年の任期中(平成10年12月1日～平成13年11月30日まで)、皆さんの生活上の悩みなどの相談に応じることになりました。

悩みごと、心配ごとなどがある方は、担当の民生児童委員にお気軽にご相談ください。



民生児童委員協議会

○民生児童委員

区分	担当区域	氏名	住所	電話番号	再新
区	間屋・狩場・日浦	近藤重利	狩場	966-4036	新
	音田・徳吉	坂本シゲ子	音田	966-4714	新
	則之内・永野	近藤和子	永野	966-2539	再
	一ヶ谷・保免	近藤忠宏	一ヶ谷	966-6102	新
	和田丸・惣田谷下 惣田谷上	矢鶴愛子	和田丸	966-3405	新
	井内下・井内西 井内中・井内上	大野鎮雄	井内上	966-4634	再
域	海上・九騎・桜・梅敷・伊の曾	玉井久義	九騎	966-5277	再
	上仲屋・下仲屋 郷・弥助成	内田勝尉	上仲屋	966-5224	再
	土谷・相之谷	佐伯博重	土谷	966-3508	新
	水越・川筋・添谷・椋皮 音田・上ヶ成・三軒屋	森通香	音田	966-2940	新
	鳥の子・原・横灘	寺田利重	横灘	966-2716	新
	横灘団地1区・2区・3区	高石ミヤ子	横灘団地2区	966-2451	再
	西組・宮西 上之町・宮東	濱田芳美	宮東	966-3192	再
	西之側・宝泉・原沖	渡部有人	宝泉	966-2657	新
	旦之上・上海上 下海上・猪之窪	高須賀禎子	旦之上	966-2512	新
	上古市・下古市・西古市 西中村・東中村	桑原正雄	西中村	966-5060	再
担	天神・市場	亀田豊	天神	966-3058	再
	中之町・小坂・下之町 川内マンション	田中偵子	小坂	966-2561	再
	下沖・上砂	宮田恵子	上砂	966-4289	新
	高木・竹之鼻 板戸・斎院之木	新君子	板戸	966-3211	再
	森・茶堂	門田伊都子	茶堂	966-2340	再
	北八幡・八幡 道向・曲里・吉久	渡部秀男	八幡	966-3020	新
	主任児童	町全域	橋本矩之	宝泉	966-3669
町全域		渡部洋美	八幡	966-3481	再

改選に伴い、次の十一名の方々が民生児童委員を退任されました。長い間お疲れさまでした。

- 〔敬称略〕
- 近藤 静馬(日浦)
 - 仙波 勝(横灘)
 - 橋本 矩久(三軒屋)
 - 國廣 サチコ(土谷)
 - 富久 勇作(惣田谷下)
 - 北條 眞平(保免)
 - 佐伯 小壽枝(徳吉)
 - 菅野 修(八幡)
 - 渡部 トミカ(下海上)
 - 桐山 正(下海上)
 - 高須賀 英隆(原沖)

第10回 川内町元旦 健康マラソン大会



とき 平成11年1月1日(金)
ところ 川上小学校グランド
受付 午前9時30分!
開会式 午前10時00分!
種別

楽しく走ったり、歩いたりする部
3kmコース
ぴりっと走る、競争の部
5kmコース 10kmコース

- ☆幼児から大人まで、だれでも参加ok!
- ☆参加者全員に記念品プレゼント!
- ☆5回・10回参加者には、特別プレゼント!
- ☆抽選でラッキープレゼント!!
- (2回目以降参加の方は、はちまきを持参して下さい。)



祝 20歳
成人式に参加してみませんか

なくても、町内出身者の方は

成人式に参加できますので、

ご希望の方は、教育委員会ま

でご連絡ください。

□対象
昭和五十三年四月一日か
ら昭和五十四年四月一日まで
の出生者で川内町在住の方。
該当者には案内状を差し上
げますので、ぜひ参加してく
ださい。

なお、現在町内に住んでい



- ◆日時 平成11年1月15日(金)
午前9時～ 受付
午前9時30分 開式
- ◆場所 川内町中央公民館
- ◆問い合わせ先
教育委員会 ☎966-4721

申し込み
お問い合わせ先 **川内町教育委員会**
電話 **966-4721** (fax 966-4867)

◎沿道でのご声援よろしくをお願いします。

ストレッチ & エアロビクス



仕事、家事、育児などに追われている方に気軽な
ストレス解消方法をお教えます。とにかくみんな
で楽しみましょう!

- とき 1月30日(土)～3月6日(土)
毎週土曜日6回 午後7時30分～午後9時
- ところ 川内町中央公民館
- 講師 AFAA認定インストラクター
矢澤 千代 先生
- 対象 18歳以上の男女
- 参加料 無料

申込・問い合わせ先
川内町教育委員会
☎966-4721まで

- とき 平成11年1月7日(木)
午前11時～
- ところ 川内町中央公民館

問い合わせ先
川内町教育委員会
☎966-4721

七草がゆき

食べるつどい



'99年を無病息災で

第50回全国同和教育研究大会より

一人ひとりが輝いて生きるために

同和教育を基にした人権教育の創造

◆50回の変遷

理論家より実践者の会へ◆

去る十月二八日から三日間、奈良市で開催された大会には、全国から二万人が参加、十分科会三二会場で一七八の発表が行われました。どの発表も発表者が地域のリーダーとなつて、差別を解消し、一人ひとりの人権確立を目指した具体的な実践活動の報告でありました。

以前は、ややもすると、政治思想や主義主張が先行することもありましたが、今回は身近な子供や目の前の人々をどう支えたかといった自らの活動報告がほとんどで、同和教育を基軸にした人権問題が多く、同和教育を人権教育へ発展させる道筋を示したともいえる大会でありました。

◆兵庫県湊川高校の

取り組み◆

湊川高校は生徒数一六〇名の定時制高校です。中学校卒業すぐの若い生徒もいれば、高校中退、長年不登校していた者、また、昔貧しく忙しくて学校に行けなかった四十歳五十歳代の年配者もいます。

この生徒達は過去の冷たい生活から、人前に出ることを嫌い、真っ赤になつたり、うまく話せない者も少なくない。この生徒達に生きる力を与えるには、話すことと読むことが普通にできる力を付けることが大切と考えました。

そこで取り組むことにしたのが「朗読劇」です。仲間の前で演じる練習を毎日続けました。読むこと、発声、感情

表現等の努力を通して、力を合わすこと、人前で話すこと、人のつらさや苦しさを疑似体験することができました。

四年生の時に結婚したNは「うちの母と祖父は朝鮮の人です。それが嫌でたまらなかつた。今、劇で他人になり切



る勉強をして、今までの自分が情けなく思えます。母を大切にしたい」と言いました。

教師自身も定時制高校にいたからこそ見えてきた人の貴さを宝にしていきたい。

◆大阪で沖縄人として

胸を張って生きる◆

大阪の大正区は沖縄人が多いところですよ。

戦前戦後を通し仕事を求めて移住した人が集まり、賃仕事や零細な手仕事が多く生活は皆苦しかった。「豚の足食べる。酒飲みが多い」などといわれ、子供の時からヤマトウの人に劣等感をもっていました。大人もできるだけ沖縄を隠し、エイサーの踊りも許してくれなかった。

生れや古里文化に誇りが無いのではますます差別される。地域の人、地域の子供のため、古里を誇りに思う勉強と活動を開始しようと「大正沖縄子供会」を二十年前に結成、サンシンからエイサーの練習に取り組んできた。最初はいろいろ抵抗があつたが、思いは通じ、喜んで参加する輪が広がりました。その喜びが子供達の誇りになり、表情も明るくなってきました。

今では、屋根にシーサーを置くようになり、大正沖縄マップも発行しています。

古里への思いは皆同じ、誇り合つて共生していくことが大切です。

◆奈良に生きる夢を描いて

低学力の克服◆

S町は、奈良市にある四五〇戸の町です。ここの多くの人の生活は不安定です。それゆえに、教育を受ける権利を奪われてきた親による子育てが課題でした。親の様子から子供達は自信喪失や荒れを生み出していたのです。十五年前、全戸が集まつて相談しなければならぬような事件を起こした時、この悪循環を断ち切るには子供の自己教育力を付けるしかないため、町内に児童館を建設しました。

以来、0歳児からのしつけ保育、親子学習会、親子キャンプ、小学生の基礎学力向上に、宿泊学習、見学旅行、体験作業等を学校と一体になつて取り組んできました。そこから、人権意識や自尊感情が生まれ、各自の夢を語れるとともに地区の誇りも芽生えてきました。



水防訓練



救急救護訓練

11月22日、総合防災訓練が重信川河川敷で開催されました。

台風や地震を想定した訓練には、消防団員や住民ら約840人が参加。情報収集・伝達訓練、水防訓練、救助訓練、食糧供給訓練、応急復旧訓練など関係機関が有機的に連携した訓練が整然と行われました。

総合防災訓練

東温消防署発足20周年記念



救出救助訓練

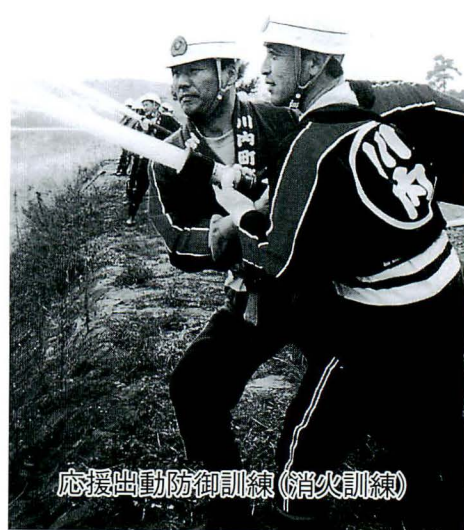

応援出動防御訓練(消火訓練)

◀ 第18回 東温軟式野球大会

11月23日、川内町体育協会主催の東温軟式野球大会が開催されました。

8チームが参加して行われた大会は、好天に恵まれ、白熱した試合が展開されました。成績は以下のとおりです。

優勝 小野与力松チーム
準優勝 絶対優勝するぞチーム

(個人賞)
最高殊勲選手賞 小出雅宏(小野与力松チーム)
優秀選手賞 先山幸二()
敢闘賞 川上貴也(絶対優勝するぞチーム)

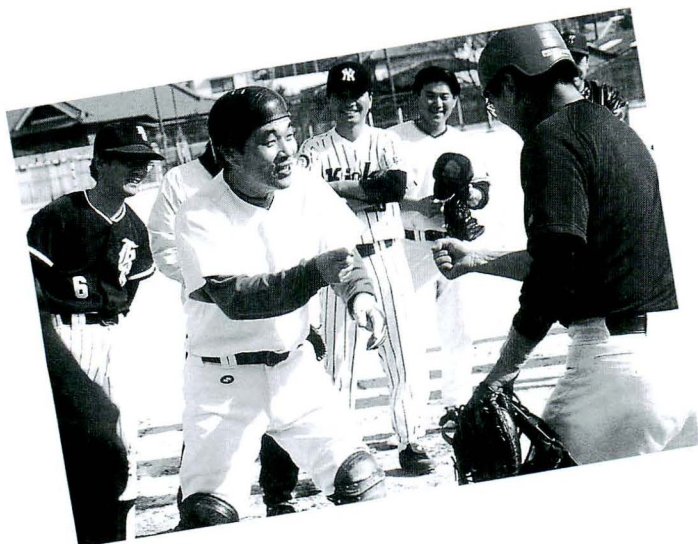

2対2のままサドンデスでも決まらず、決勝戦への切符をジャンケンポンで争った、小野与力松VS軟式OB。ジャンケンポンも、もつれにもつれました。



西谷小6年 佐伯礼吏くん

愛鳥週間用ポスター原画コンクールで、愛媛県の優秀作品に選ばれた佐伯礼吏くんの作品が、このほど全国コンクールで入選しました。

全国から12万810点の作品が参加。その中から、入選に輝きました。おめでとうございます。

全国 愛鳥週間用ポスター原画コンクールで入選



川内町商工会会長

林 英人さん
中小企業庁長官表彰を受賞

11月26日、東京のNHKホールで開催された平成10年度商工会全国大会において、川内町商工会会長の林英人さんが中小企業庁長官表彰を受賞されました。

これは、多年にわたる商工会の運営及び経営改善普及事業の推進に努力し、小規模事業者の振興に貢献したことが認められたものです。おめでとうございます。



会場に置かれた“チャリティーBOX”は、見る間に募金でいっぱいになりました。

集まった約10万円の募金は、社会福祉協議会を通じて福祉施設に贈られます。

12時間チャリティーソフトボール大会



11月29日、川内町体育協会ソフトボール部主催でチャリティーソフトボール大会が開催されました。

朝7時から夜の7時まで12時間行われた試合は、91回まで続き、77（紅）対99（白）で白組が勝ちました。ごくろう様でした。

◀ 第9回会長杯 バドミントン大会

11月29日、勤労者体育センターで川内町体育協会主催の会長杯バドミントン大会が行われました。



優勝された方々

134名が参加した本大会の結果は、右のとおりです。

	一般1部	一般2部	一般3部	一般4部
優勝	佐伯 英樹 黒川 博幸	谷本 猛 福居 芳和	橋本 浩司 桑原 太一	松本 直美 上西 孝明
準優勝	谷本 敦志 岩川 孝之	尾崎 正純 安平 聖司	相生 一夫 大西 正純	坂井 徹 古野 和人
3位	広藤 光介 広藤 尚子	大西満里子 小笠 美雪	進藤 陽一 真木 昭	正岡久美子 永田ひろみ

みんなの広場



みんなの広場に登場していただく方を募集しています。「この人」「満一歳おめでとう」などのほか身近な話題、情報を役場総務課広報係までご一報ください。

☎ 966・2222 (代)

文芸

表川吟社十二月例会報

池川 蛸谷選

新刊書読み更けにけり一葉忌
 安静の身を養へる葛湯かな
 鳥潜りあらぬ一点出でにけり
 付き合ひし人は素朴よ大根煮る
 どんよりと曇る日は愛しかいつぶり戒能
 あとつぎは一人黙して蓮根振る
 高層のビルの窓打つ初時雨
 島影に釣り船潜と冬の海
 島通ひのポンポン船や冬初め
 時雨降る瀬戸の釣船波まかせ
 高層ビルで瀬戸一望や冬の雨
 色足袋を履ける女房古りにけり
 池川 蛸谷
 渡部 栄樹
 菅野 美岬
 樋口 史子
 田中 笹子
 池川 芙弥
 宮崎 越路
 菅野 美代
 野中 加寿
 渡部 五月
 和田 準
 池川 蛸谷

川内町赤十字奉仕団 に感謝状

十一月八日、青少年赤十字創設七十五周年・赤十字奉仕団創設五十周年記念愛媛県大会において、川内町赤十字奉仕団が感謝状をいただきました。

これは、昭和四十四年以来永きにわたり続けてきた奉仕活動が認められ、日本赤十字社愛媛県支部長よりいただいたものです。これからも奉仕活動がんばってください。

保育園でもちつき

十二月五日、川内保育園でもちつきがありました。杵と臼による本格的なもちつきを保護者が実践。家では見るこ



が少なくなつたもちつきに、子どもたちも目を輝かせて見入っていました。つきあがったもちちは、その場であんころもちやあべかわもちなどにして振る舞われました。最後に年長の園児は、実際に杵を手にしてもちつきの体験をし、

～婦人会から～

- 失敗・出しそびれ葉書を集めています。
葉書入れポストは、1月末日まで中央公民館玄関に置きます。書き損じた葉書など、破かないでよろしくお願ひします。なお、この代金は町社会福祉協議会まごころ銀行へ贈らせていただきます。
- 施設訪問に行ってきました。
11月18日、町の方、民生委員さん方と婦人会とで、施設訪問を行いました。皆さんからお預かりした愛のタオルをきれいに包装してお届けいたしました。

「ありがたいです。こんなにしてくれるのは、川内町婦人会さんだけです。大切に使用させていただきます。」と、とても喜んでくださいました。

- 三世代交流（仲よし運動会）
1月9日（土）午後1時より中央公民館大ホールで行います。小学生・老人クラブ・婦人会の三世代200人が集まり、町のVYSの方のご指導でゲームを楽しみます。おたのしみ抽選などもします。ご参加ください。
- 温泉都婦人教育研究大会
1月30日（土）に行います。今年の中島町で行います。出席してみようと思われる方は、班長さんまでお申し込みください。
- 1月のボカシづくり
1月31日（日）午後7時30分より行います。おさそい合わせてご参加ください。

満1歳

おめでとう!



下沖
渡部

菜奈ちゃん

(1月6日生)

お兄ちゃん、お姉ちゃんと遊ぶのが大好き。元気で明るい子に育ってね！
(父・母より)

横灘団地②
市川

智輝くん

(1月9日生)

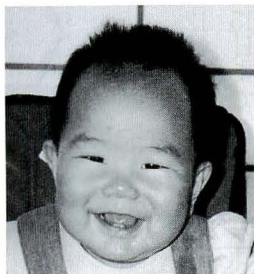

智くんスマイルでお友達いっぱいつくろうね。
(父・母より)

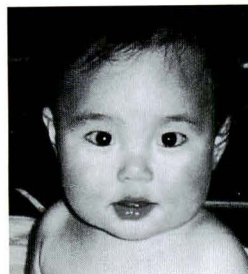

保免
八木

勇丸くん

(1月9日生)

泣き虫で甘えんぼうの勇丸くん！のびのびとたくましく育ってね。
(父・母より)

来月号は、2月生まれの満1歳児を募集します。1月5日まで
に役場総務課広報係まで写真とコメントをお寄せください。

お正月用「寄せ植え」づくり

十二月九日、生活改善グループのメンバー十三名が参加してお正月の「寄せ植え」づくりが中央公民館で行われました。

高須賀くんは、十二月十二・十三日、広島県民体育館で開催される全国小学生バドミントン選手権大会に出場します。
ガンバッテください。



寒風の中行われた寄せ植えづくり

大きな白い鉢に、松・竹・梅を配し、シクラメンなどの季節の花や、自然石、こけなどを植え込み、最後に、やつこだこや鶴の飾りつけをして寄せ植えが完成しました。寄せ植えづくりの後は、みんなで食事をし、こんどは井戸端会議で花を咲かせていました。

今年も 火の用心の イルミネーション

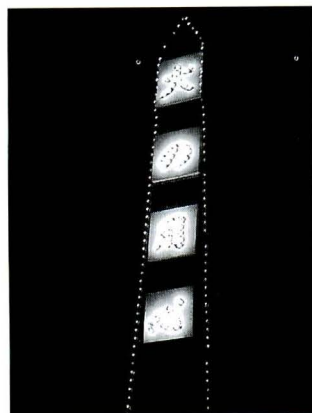

今年も恒例の“火の用心”のイルミネーションが登場しました。町西部公民館の横にある警鐘台に施された“火の用心”のイルミネーションは、県道からもよく見えます。
道ゆく人に“火の用心”を呼びかけるこのイルミネーションはすっかり年末の風物詩になっていきます。

川柳もづく吟社十二月例会報

喜撰亭 選

今日も亦狐独をうめる長電話
都築登貴子
大根を誉めるとだいたいこ抜いてくれ
松岡 義国
賞められる度に減つてる趣味の皿
篠森美登里
褒められる人より褒める人が好き
山本ひろ志
ちゃんちゃんこ似合つて居ます楽隠居
渡部佐久良

賞め言葉お世辞と知らず有頂天
佐々木胡舟
独楽ねずみ程に動いて仕舞い風呂
平岡 深舟
好敵手居るから楽し囲碁の会
岡本 武士
お礼肥又咲く春を信じつつ
山本 紫芳
十六年生きて気楽に寝てる犬
田の岡田州
寝転んで家が楽です旅疲れ
高岡 紫温
羨望も少し交ざつた賞め言葉
田中 若峯
蓋一寸ずらし煮こぼれ防ぐ知恵
菅野 美雪
楽しんだ昨日を辿る忘れ物
菅野 華泉
勲章を受け取る人の車椅子
高瀬善撰亭

一月例会御案内

日時 一月十日 午後七時より
場所 中央公民館
宿題 三・年・周各読み込み

INFORMATION

募集

放送大学学生募集

放送大学は、テレビ・ラジオで大学教育をおこなっている正規の通信制4年制大学です。

興味や目的に応じて1科目から学べるほか、所定の単位を修得し、卒業すると学士(教養)の学位も取得できます。



□科目

人文・社会・自然等の分野の約320科目

□放送大学生の種類

①全科履修生(大学卒業をめざす方)

4年以上在学し面接授業などを含め所定の124単位以上修得すると、大学卒業となり「学士(教養)」の学位が取得できます。

②選科履修生・科目履修生(広く教養を身につけたい方)

選科履修生は1年間在学し、ある学習テーマを持つて希望する科目を履修する学生であり、科目履修生は1学期間(6カ月)在学し、希望する科目を履修する学生です。

※入学試験はありません。18歳以上であればどなたでも入学できます。

□募集期間

平成10年12月15日から平成11年2月15日まで

□問い合わせ・資料請求先

〒790・0826 松山市文京町3(愛媛大学内)
☎923・8544まで

勤労者職域文化祭美術展作品募集

□出品資格

県内事業所の勤労者でアマチュア

□出品規格

①日本画(色紙大以上20号以内)

②洋画

(6号以上20号以内で油絵、版画、素描、水彩、パス類等)

③書道

(半折以内で仮表装程度の表装をすること。)

④写真

四つ切り以上全紙以内で、必ず台紙又は枠付をすること。



□展示期間

平成11年2月9日から2月14日まで

□展示会場

愛媛県美術館南館2階県民ギャラリー

□申込期限

平成11年1月11日まで

□問い合わせ先

松山地方局商工労政課
(☎941・1111)

教育改革モニター募集

□応募資格

教育改革について関心があり、教育改革モニターとして仕事に熱意をもっている年齢20歳以上の方(愛媛県

からは、非就業者に限りません。)

□募集人員等

1名(全国で100名、依頼期間 2年)

□仕事内容

臨時教育審議会の答申に基づき、具体化しようとする教育改革に関する施策のうち文部省から依頼するテーマについて、教育改革モニターの周辺、地域(家庭、近隣、勤務先等)の人々の意見等も聴取の上、教育改革モニターとしての意見等をまとめ、文書によって提出していただきます。

□申込締切日

平成11年2月3日

□問い合わせ・申込先

〒790・8570 松山市一番町4丁目4番地2
愛媛県教育委員会事務局
教育福利課 調整管理係
(☎941・2111)

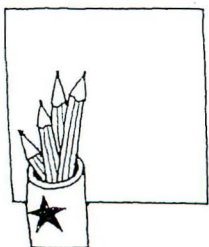

相談

障害のある人の人権問題
に関する12時間電話相談

□日時

1月12日(火) 9時～21時

□電話番号(フリーダイヤル)

0120・025・550

□相談内容

障害のある人の扶養、介護、
社会参加等障害のある人の
人権問題に関する相談
(無料・秘密厳守)

□相談担当者

人権擁護委員、弁護士、法
務局職員

□主催

松山地方事務局、愛媛県人
権擁護委員連合会

もよおし

自衛隊訓練はじめ
一般公開

□日時

1月9日(土) 午前10時から

□場所

小野演習場(雨天も実施)

□訓練内容

155ミリ榴弾砲及び35
ミリ高射機関砲の実際の訓
練等



問い合わせ先
自衛隊松山駐屯地広
報班 (☎975-0911)

いそいそですか

雇用保険
教育訓練給付制度が12月
1日よりスタート!

□対象者(次のすべての要件
に該当する方)

①雇用保険の被保険者、又
は被保険者であった方
(被保険者でなくなつて
から1年以内の方)

②被保険者であった期間が
通算して5年以上ある方

③労働大臣の指定する教育
訓練を受講し、修了した
方

□支給額

自ら負担した費用の8割に

相当する額が支給されます。
(ただし、20万円が限度)

□問い合わせ先

ハローワーク松山(松山公
共職業安定所) ☎932・
1010(内線40)まで

住宅金融公庫

返済が困難な方に対する
返済条件変更の取扱いに
ついて

平成10年12月1日(火)から平

成12年3月31日まで、返済が
著しく困難な方について、家
計の実情等に応じ、次の措置
をとります。今後の支払いに
懸念のある方は、早めに住宅
金融公庫四国支店(☎087・
825・0511)または返
済中の金融機関にご相談くだ
さい。

□措置

返済期間を最長10年間延長
します。

□対象者(次の①～③のすべ
てに該当する方)

①最近の不況による倒産な
どの勤務先等の事情によ
り返済が困難になられた
方

②収入倍率(年収/年間総
返済額)が4倍以下、ま
たは収入月額が世帯人員
×64,000円以下の
方

③返済条件を変更すること
で、今後の返済が継続で
きる方

注

返済期間の延長及び据置
期間の設定をいたしますと
毎月の返済額は減少します
が、総返済額は増加します。

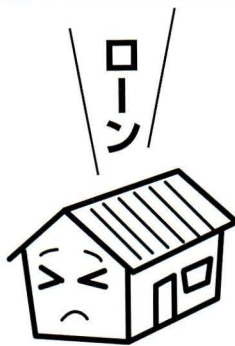

給水装置工事業者
の追加指定について

10月から11月の間に給水装
置工事事業者として追加指定
した業者は次のとおりです。

□にゅうのや電気水道

重信町大字田窪1833の
1(☎964・2057)

□(株)岡崎工務店

川内町大字南方1584番
地2(☎966・4100)

□愛媛日化サービス(株)

松山市保免西2丁目3番11
号(☎971・2230)
(順不同)

●1月ごみの収集日●

清掃センター 電話 966-4989

1.もえるごみ(12月31日と1月1・2・3日はごみの収集を休みます)

収集曜日	収集地域	収集日又は収集変更日
毎 週	月・木 東谷・西谷 土谷・滑川・奥松瀬川 天神(山田団地を除く)	変更なし
	火・金 北方東・北方西 南方東・南方西	1月15日(金)は 1月14日(木)に収集
	水・土 町西・町東(天神を除く) 山田団地・横瀬団地・前松瀬川	変更なし

2.もえないごみ・粗大ごみ

収集地域	ガラス・空ビン類	空き缶等金物類	粗大ごみ
東谷・西谷 土谷・滑川・奥松瀬川 天神(山田団地を除く)	1月11日(月)	1月25日(月)	1月18日(月)
北方東・北方西 南方東・南方西	1月12日(火)	1月26日(火)	1月19日(火)
町西・町東(天神を除く) 山田団地・横瀬団地 前松瀬川	1月13日(水)	1月27日(水)	1月20日(水)



1/9~2/8

健康センターから

1月健康情報

●健康センター ☎966-2191

乳幼児健診

○歯科検診

日時 1月21日(木)
受付 午前9時~11時
午後1時~3時
場所 健康センター 2階
対象児 1歳~就学前の幼児
内容 歯科検診、フッ素・サホライド塗布、ブラッシング指導
持参品 母子健康手帳、歯ブラシ、コップ、タオル
料金 200円



○1歳6ヵ月児健康診査

日時 1月28日(木)
受付 午後1時~2時
場所 健康センター 2階
対象児 平成9年5月~7月生まれの幼児
内容 身体計測、貧血検査、小児科診察、歯科検診
保健指導(栄養・歯科)
持参品 母子健康手帳、アンケート(事前に送付します。)

○乳幼児相談

日時 毎週水曜日
午前9時~12時
場所 健康センター 1階
内容 身体計測、育児相談
持参品 母子健康手帳

健康相談

○こころの健康相談

精神的に不安定だったり、お年寄りの痴呆等の相談をお受けしています。

日時 1月14日(木)
受付 午前9時~12時
場所 健康センター及び家庭訪問
(注) 予約制ですので、事前に保健婦までご連絡下さい。

○健康相談・栄養相談

血圧測定、尿検査を行っています。健康に関することはお気軽にご相談ください。

日時 毎週水曜日
午前9時~12時
場所 健康センター 1階
運動指導室

健康講座

○いきいき健康講座

「耳のしくみと難聴、めまい」
日時 1月27日(水)
午後1時30分~3時
場所 健康センター2階
講師 愛媛大学医学部耳鼻咽喉科
小林泰輔先生

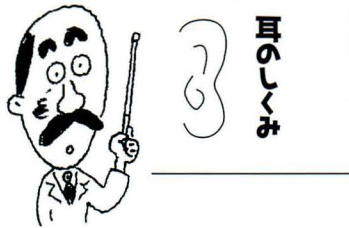

リハビリ

理学療法士による機能回復の訓練を行っています。

日時 毎週水曜日
午後1時~3時
場所 ガリラヤ荘
(注) 申込みが必要ですので、保健婦までご連絡下さい。

不用犬・野犬引き取り

日時 毎週月曜日
午前8時30分~10時
場所 健康センター
持参品 印鑑、登録をしている犬は鑑札
予防注射済票

年末・年始の不用犬・野犬の引き取りについて

年末12月は12月21日(月)で終わります。
年始1月は1月11日(月)より行いますのでご協力をお願いします。

1月の当番医

(診療時間：午前8時30分~午後5時30分)

日	当番医	住所	電話
1日(正月)	重信クリニック	重信町志津川	964-1188
2日(正月)	藤石病院	重信町志津川	964-1234
3日(正月)	愛媛十全医療学院付属病院	川内町南方	966-5011
10日(日曜日)	宮内病院	松山市北梅本町	975-0091
15日(成人の日)	池川内科・神経内科	重信町志津川	964-7787
17日(日曜日)	国立療養所愛媛病院	重信町横河原	964-2411
24日(日曜日)	中川病院	松山市南梅本町	976-7811
31日(日曜日)	石川小児科	重信町横河原	955-0333

予防接種

	日時	対象児と注意事項
三種混合	1月7日(木) 午後2時~3時	3ヵ月~7歳6ヵ月の者。 *百日ぜきにかかったことのある方は二種混合(ジフテリア・破傷風)を受付で申し出て受けて下さい。
麻疹	1月28日(木) 午後3時~3時30分	1歳~7歳6ヵ月の者。 *MMR(風疹・麻疹・おたふくかぜ)を受けている方は、受ける必要がありません。

○場所 健康センター2階 ○持参品 母子健康手帳、予防接種手帳、体温計



表紙の写真

12月6日、いきいき健康ウォークが相之谷で行われました。参加した約100名は、千原から梅ヶ峠までの約3.5kmを自然を満喫しながら歩き、心地よい汗をかいていました。



町の動き

(12月1日現在)

人口	11,037人 (- 8人)
男	5,231人 (- 6人)
女	5,806人 (- 2人)
世帯数	3,726戸 (- 3戸)

戸籍の窓

(11月受付分・敬称略)

☆お誕生おめでとうございます

住所	保護者	名前	生年月日
下之町	杉原 弘	雅 尊	10. 27
井内上	渡部 和浩	裕 貴	10. 29
西組	三好 伸一	ひかり	11. 4
桜皮	佐伯 一彦	昭 徳	11. 13
森	水口 肇	凌 雅	11. 17

★ごめい福をお祈りいたします

住所	氏名	年齢	死亡日	世帯主
市場	荒川 福義	75	10.26	荒川 惠藏
ガリラヤ荘	村尾 小秀	96	10.28	村尾 小秀
永野	中岡 岩雄	74	11. 2	中岡 敏雄
桜皮	河野 敏正	78	11.10	河野 敏正
下古市	桑原 祐史	21	11.11	桑原 八郎
ガリラヤ荘	山下 数義	97	11.20	山下 数義
天神	河合 敏郎	50	11.24	河合 敏郎
ガリラヤ荘	大野 数茂	73	11.26	大野 数茂
下沖住宅	井上 恵美	81	11.28	井上 恵美

交通事故の発生状況

平成10年12月10日現在

	本年	昨年比
発生	1,273	+ 38
死者	15	- 4
傷者	1,568	+ 86

(松山南警察署管内)

平成11年の事故防止重点3施策

- 高齢者事故の防止
- 夜間事故の防止
- シートベルトの着用

編集/川内町総務課

〒791-0393 愛媛県温泉郡川内町大字南方286番地

TEL (089) 966-2222

印刷/岡田印刷



中之町界限

写真は、昭和三十年代初めに撮影されたもので、先月号で紹介した写真をちようど反対側から見た情景が写っています。

米田屋の前から戎屋あたりを望むこの写真には、茅葺屋根、砂利道、自転車などが写っており、当時の生活が思い出されます。

昭和三十年代といえば、電気冷蔵庫、電気洗たく器、テレビが“三種の神器”といわれた時代ですが、物質的に恵まれた現代人にとっては、忘れられない、いや忘れてはいけない時代です。

なつかしの写真を募集しています！
役場総務課広報係までご連絡ください。
お待ちしております。

編集後記

”いきいき健康ウォーク”の取材に梅ヶ峠に行く。ここからの遠景は雄大で、すばらしかった。

参加した多くの人は、「川内にもこんなにいいところがあったのか」と思われたのではないのでしょうか。

そういうえば、川内に住んでいながら、町内でまだ行ったことのない所が意外に多いことに気づいた。

かわうち探検隊

第33回

てつぞく
鉄鍬（鉄のやじり）や
かめ
甕などが出土した住居跡

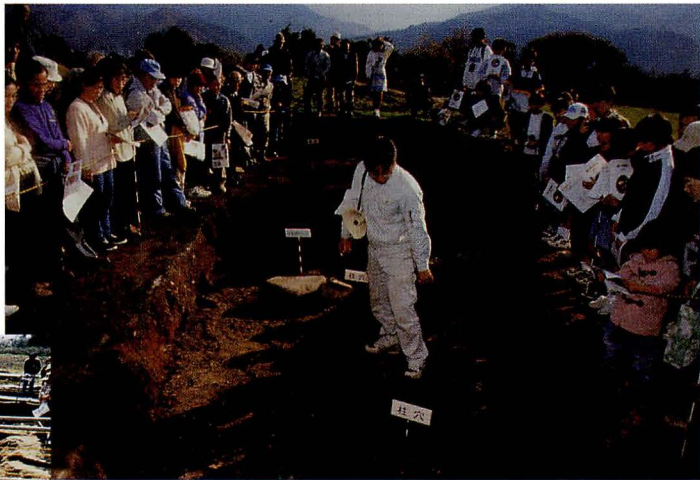

◀ 大規模な溝の遺跡からは
多量の土器片が出土

十二月五日、約二百人の考古学ファンが詰めかけ、北方の揚り畑遺跡で現地説明会が開催されました。

現地説明会の主会場となった遺跡には、大規模な溝が見つかり、その中から多量の土器片が発掘されています。このおびただしい土器片から当時（七〇〇～一八〇〇年前）、この揚り畑遺跡

揚り畑遺跡

に弥生人の大規模な集落が存在していたであろうと思われます。

また、この溝の周辺には、住居跡も見つかり、鉄鍬（鉄のやじり）、甕などが出土しています。

当時の弥生人がどのような生活をしていたのか、参加した人々は、この古代のロマンに思いを馳せていました。