

広報

かわうち



5月号



ふるさと交流館 4月1日オープン

平成十年度のまちづくり

当初 予算 総額八十億二千八百七十六万九千円

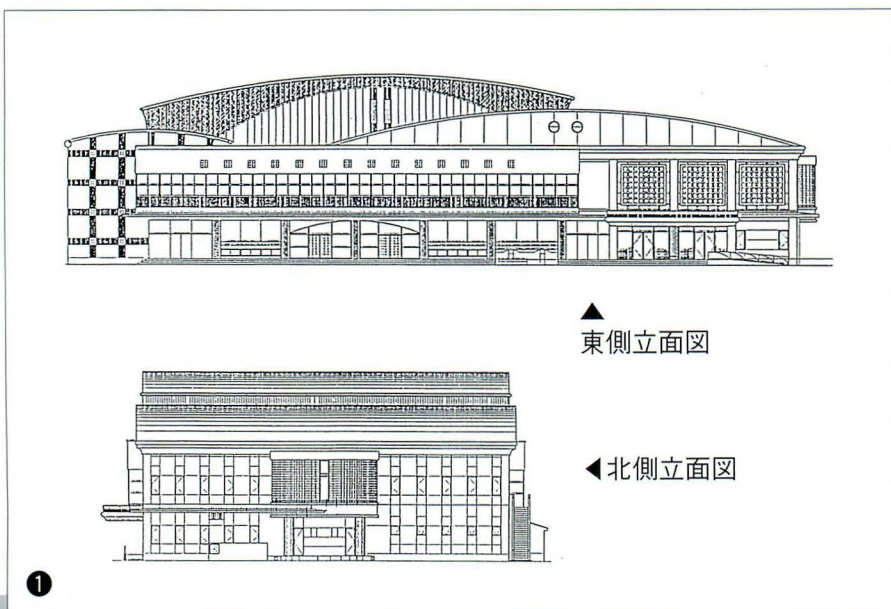

▲東側立面図

◀北側立面図

①

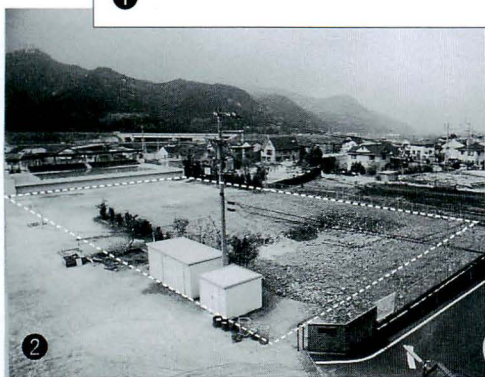

②

①川内中学校屋内運動場立面図

②川内中学校屋内運動場建設予定地（白点線部分）

平成十年度の当初予算などを審議する三月定例町議会が三月十六日から三月二十六日までの十一日間にわたり開かれました。この定例町議会では、平成十年年度一般会計・特別会計予算をはじめ、職員の勤務時間、休暇等に関する条例の一部改正など二十九議案等を審議し、二十五件を原案どおり可決、二件を否決、二件を採決省略しました。

当初予算から順を追って概要をお知らせします。

予算の概要

第三次長期総合計画に沿い、

「さくら街道 夢広場 かわうち」を目指して、豊かで安心

できる魅力ある川内町を実現するため、移動系防災行政無線の整備、公共下水道の整備、中山間地域総合整備事業・棚田地域等緊急保全対策事業等の農業基盤整備、観光施設整備、中学校屋内運動場などの教育施設整備、道路網の計画的な整備など積極的に編成されています。

予算規模としては、一般会計が五十一億七千二百二万三千円（前年比七・六％減）。特別会計は、国民健康保険特別会計が七億六千五百三十三万三千円（前年比三・九％減）、



老人保健特別会計が十二億五千四百五十万五千円（前年比五・九％減）、簡易水道特別会計が一億九千三百一十一万一千円（前年比十二・五％増）、公共下水道特別会計が五億六千六百万円（前年比二八・一％増）、そして、十年度よりふるさと交流館完成に伴い、ふるさと交流館特別会計を八千四百七十一万七千円計上しております。

一般会計及び各特別会計を合わせた総額八十億二千八百七十六万九千円（前年比三・七％減）が計上されました。

主要な施策

生活・環境

平成九年度の固定系防災行政無線施設の整備に引き続き、災害・緊急時の迅速な情報伝達システムとして移動系防災行政無線を整備するとともに、消防施設の充実を図り、総合的な地域防災体制を確立します。

安定した水の供給を行う簡易水道の整備と、河川の水質改善・快適な居住環境の確保のため公共下水道整備（管渠布設工事・処理場一部建設）

平成10年度当初予算 投資的経費等の主なもの

- 移動系防災行政無線整備事業 (千円) 34,442
- 消防設備・消防施設整備事業 20,243
- 交通安全施設整備事業 3,300
- 道路橋梁新設改良事業 564,322
- 道路橋梁維持修繕 63,560
- 緊急地方道路整備事業 70,010
- 特定地方道路整備事業 160,010
- 地域改善施設整備事業 20,000
- 中山間地域総合整備事業 231,990
- 棚田地域等緊急保全対策事業 23,412
- 林道整備事業 66,000
- 林業振興補助事業 7,454
- 観光施設整備事業 5,800
- 農業振興補助 3,000
- 農道整備事業 5,700
- 県営老朽ため池整備負担金 7,913
- 県・町単土地改良事業補助 10,230
- 排水路整備 10,000
- 合併処理浄化槽設置等補助 55,278
- 町営住宅改修事業 3,424
- 川内中学校屋内運動場等改築事業 615,773
- 学校施設整備事業 15,610
- 災害対策 10,447

を進めます。公共下水道計画区域外については、合併処理浄化槽の設置を進めます。

西中村・西組線、北方中央線などの改良工事をはじめ、安全で快適な生活道路網の整

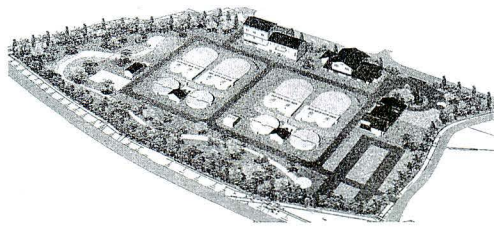

川内浄化センター

備や交通安全施設整備に努めます。

福祉

温泉を核とするふるさと

と交流館を本年四月一日に開館し、心身のリフレッシュ、交流の最適な空間の提供により町の活性化に努めます。お年寄り等の在宅生活を支援するため、ホームヘルパーの派遣やデイサービス、ショートステイのいわゆる在宅三本柱を中心に各種在宅福祉サービス等を実施し、住民福祉の向上を図ります。

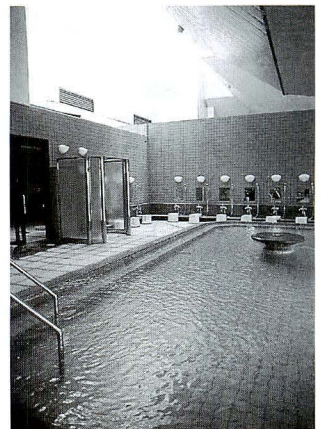

産業

中山間地域総合整備事業などにより農業の生産基盤を整備するとともに、農業機械・施設の導入助成や農地の利用集積など、農業の活性化を図ります。また、とも補償事業の助成など、米の緊急生産調整推進対策を推進します。

教育

川内中学校屋内運動場等改築工事などの学校施設整備のほか、学校教育の充実、社会教育としての各種事業の充実を図っていきます。

林道の整備や造林事業の助成により林業振興と森林の保全を行います。また、有害鳥獣被害対策を推進します。

商工会活動や中小企業の支援・育成を行います。また、観光施設や公園整備・イベントの支援など、生活環境の向上と町の活性化に努めます。

一般議案

○職員の勤務時間、休暇等に関する条例の一部改正について

労働基準法の一部改正に伴う改正

○川内町税条例の一部改正について

川内町ふるさと交流館開館に伴い、入湯税の規定を新たに設けることと、平成十年度の住民税の特別減税の規定をするための改正

○町税の徴収等の特例に関する条例の一部改正について

平成十年度の特別減税に対応するための改正

○川内町特別会計条例の一部改正について

川内町ふるさと交流館開館に伴い、特別会計において管理運営をするための改正

○川内町保育所設置条例の一部改正について

児童福祉法等の一部改正に伴い、保護者の就労状況に即した保育基準とするための改正



○川内町重度心身障害者医療費助成条例等の一部改正について

日本私立学校振興・共済事業団法の一部改正に伴う改正

○川内町住宅新築資金等貸付条例の廃止について

地域改善対策特定事業に係る国の財政上の特別措置に関する法律の施行に伴う条例の廃止

○川内町国民健康保険税条例の一部改正について

川内町国民健康保険税率改定のための改正
(均等割)

現行 十六、〇〇〇円

改正 一三、〇〇〇円

※七、〇〇〇円の増額

(平等割)

現行 二〇、〇〇〇円

改正 二六、五〇〇円

※六、五〇〇円の増額

○川内町水道事業給水条例の一部改正について

水道法の一部改正に伴い、従来の水道工事指定店制度を見直し、統一化、明確化された指定要件の下、給水装置工事事業者を指定する制度が設けられました。

○平成九年度緊急地方道路整備事業西中村西組線道路改良工事請負変更契約の締結について

○平成九年度公共下水道事業9-補-管渠工事④請負変更契約の締結について

補正予算

《一般会計》

目的基金への積立金などで補正総額六〇四、〇六四千円

累計総額

六、六七七、二六七千円

《老人保健特別会計》

老人医療給付費負担金の減額補正などで

補正総額

△一二九、八三七千円

《簡易水道特別会計》

補正総額

△一六一千円

《公共下水道特別会計》

補正総額

△九、〇一〇千円

審査報告(中間)

○工場等誘致特別委員会審査報告

議員発議

○議長信任決議

…可決されました。…

○議長不信任決議

議長信任決議が可決されたため、採決が省略されました。

○工場等誘致特別委員会廃止決議

…可決されました。…

○副議長信任決議

…可決されました。…

○副議長不信任決議

副議長信任決議が可決されたため、採決が省略されました。

○川内町議会議員の定数を減少する条例の一部改正について

…否決されました。…

○川内町議会の解散決議

…否決されました。…

報告

○公共下水道整備促進特別委員会審査報告(中間)

○温泉施設建設等特別委員会

国保

国保の保険税率を増額改正します。

●国保の医療費は、左のグラフのように年々七%前後増加し、平成八年度では一人当たり四十万円を超えました。常に県平均を上回り、県下七十町村中医療費の高い方から十五番目となっています。

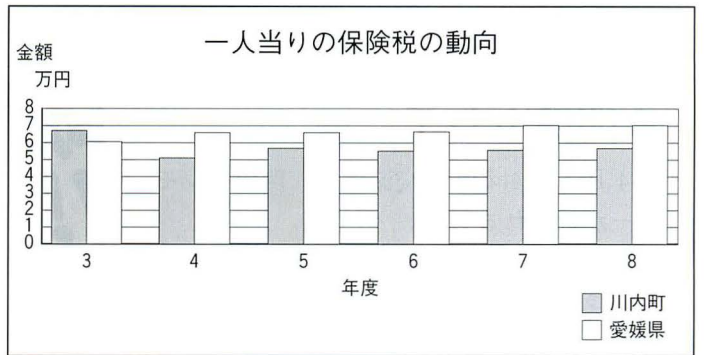
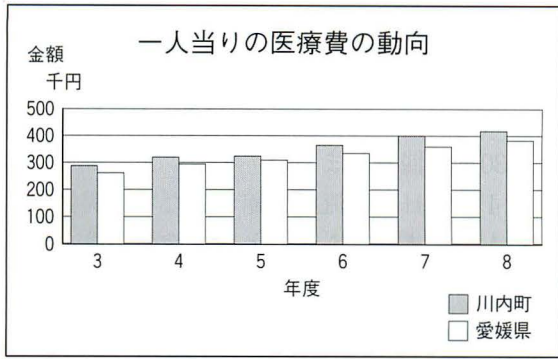

方、保険税は、平成四年度に税率の見直しを行って以来、一人当たり五万六千円前後の負担をお願いしておりますが、右のグラフのように県平均を下回り、県下の順位は、高い方から五十三番目となっております。

川内町国保が高額な医療費でも運営できましたのは、財政調整基金（預金）の取崩しにより対応してきたためです。しかしこの基金も平成九年度末には五千六百万円となりま

す。（一カ月の支払額は、約六千万円程度）

このままでは、国保財政に支障をきたすことから、平成十年度から保険税率の増額改正を行うこととしました。

●改正内容は次のとおりです。

	現行税率	改正税率	変更点
所得割	6.0%	6.0%	据え置き
資産割	40.0%	40.0%	据え置き
均等割	16,000円	23,000円	7,000円増
平等割	20,000円	26,500円	6,500円増

●国保が健全に運営され、私たちが安心して診療を受けられるようご理解の上、ご協力をお願いいたします。

川内町役場

福祉課国保係

☎ 9666・2222

(内線36)

子育て広場



「子育て広場」の事業は、地域の「家庭での子育て」を支援するために、就園前の乳幼児を対象に、保育園と健康センターを開放して一緒に遊んだり、子育てにおける悩み

などをお持ち下さい。

参加ご希望の方は、準備の都合がありますので、お子さんの年齢と性別を5月9日までに、川内保育園（☎966612288）までお知らせ下さい。

尚、衣服が汚れることもあ

などをお話し合える機会を設けたいと願ひ、平成八年度から行っています。

どなたでも気軽にお子さんと一緒に保育園に来て遊んだり、おしゃべりしたりしてみませんか。

実施日	内 容	場 所
5月23日(土)	開会式 手遊び パネルシアター 小麦粉粘土	保育園
6月13日(土)	お父さんと遊ぼう	〃
6月27日(土)	自由開放日	〃
7月22日(水)	プールで遊ぼう 井戸端会議(育児相談)	健康センター
8月8日(土)	プールで遊ぼう	保育園
8月22日(土)	自由開放日	〃
9月9日(水)	手作りおやつを紹介 “みんなで食べよう”	健康センター
10月3日(土)	自由開放日	保育園
10月24日(土)	絵本の紹介 指人形劇 井戸端会議(育児相談)	〃
11月14日(土)	手作りおもちゃを紹介 親子でおもちゃを作ろう	〃
11月28日(土)	自由開放日	〃
12月9日(水)	親子で身体を使って遊ぼう	健康センター
1月9日(土)	リズム遊び 井戸端会議(育児相談)	保育園
1月23日(土)	自由開放日	〃
2月27日(土)	閉会式 パネルシアター 指人形と遊ぼう	〃

※毎週土曜日に絵本の貸し出しをしています。

※行事にもご招待します。7月…七夕まつり 12月…クリスマス会
9月…運動会 2月…人形劇



前松瀬川獅子舞保存会

▲開館セレモニー

4月1日ふるさと交流館で、開館セレモニーが行われました。

あいにくの雨でしたが、ロビーには開館を待つ約300人の来館者が、オープニングイベントの少年太鼓、獅子舞、吹奏楽を楽しみました。オープニングイベントの後、テープカットが行われ、訪れた人は、さっそく“さくらの湯”を堪能しました。

完成!!

ふるさと交流館

▼開館記念式典

川内町ふるさと交流館の開館記念式典が3月30日開催されました。

4月1日の交流館開館に先だち、関係者約80人が集まり、ふるさと交流館の完成を祝いました。



『さくらの湯』愛称募集優秀賞 大田 光君



井内中集会所

集会所
完成



竹之鼻集会所



川内中学校
プール完成

(プール概要)

25m、8コース、水面積400㎡、深さ1.25m~1.40m

FRP製、更衣室、トイレ、シャワールーム、観覧席、倉庫6

無線放送

スタート!

4月1日より、有線放送に変わり、防災行政無線による放送がスタートしました。

町役場からのお知らせや災害・緊急時の放送などを行います。



放送開始のスイッチを押す森町長



森房義川内町長と國中豊繁木次町長

◀ 森町長、木次町訪問

4月3日、川内町から森町長が木次町を訪ねました。

これは、姉妹町交流10周年の節目に行われたもので、今までの交流事業のあり方や今後のまちづくりについて、大いに語り合いました。

交通安全祈願祭▶

春の交通安全運動期間の初日、4月6日に恒例の交通安全祈願祭が行われました。



川内中学校入学式

祈願祭には、仏教会、川内交番署員、交通安全指導員、交通安全協会、町職員が参加。昨年交通死亡事故現場をまわって交通安全を祈願しました。



毎日新聞



東谷小学校入学式

(小学校) 4/8

新入生

- 川上小学校 93名
- 東谷小学校 18名
- 西谷小学校 12名

入学式

(川内中学校) 4/9

新入生 123名

入園式



西谷幼稚園入園式

- 新入園児 4/13 川上幼稚園 47名
- 4/6 川内保育園 15名 東谷幼稚園 12名
- 西谷幼稚園 9名



川内交番に
井関巡查に
(26歳) 赴任

4月1日付で本田巡查部長にかわり、井関光男巡查が川内交番に赴任しました。まだ、川内の地理がわからないので、町内中を今、走りまわっているそうです。



平成10年度着任された先生

(後列左から)

能田富子、高田和枝、安井輝美、土居元子、今村恭子、山内寛子、藤田康子

(前列左から)

大野直正、橘好幸、小川敏、田中康雄、永山洋一、橋本祐志、山本浩二、小笠原典人

学校教職員の

異動

(敬称略)

離任

お世話に

なりました

なりました

○退職

川上小学校

教諭 石原洋子

川内中学校

校長 渡部良温

○転出

川上小学校

校長 乗松幸平

(北条河野小学校へ)

教諭 葛原裕美

(拝志小学校へ)

教諭 山田由美

(北吉井小学校へ)

教諭 井原尚哉

(怒和小学校へ)

教諭 前崎ななえ

(柳井川小学校へ)

養護教諭 菅本さゆり

(宮前小学校へ)

専門員 豊田康二

(中川小学校へ)

東谷小学校

校長 渡部英隆

(川上小学校へ)

教諭 池田丈晴

(川上小学校へ)

西谷小学校

教諭 二神博

(川上小学校へ)

川内中学校

教諭 岡田宏

(砥部中学校へ)

教諭 中村兼康

(久谷中学校へ)

教諭 山口恵三

(勝山中学校へ)

教諭 大戸二郎

(松山西中学校へ)

専門員 水田秀樹

(北吉井小学校へ)

着任

よろしく
お願いします

○転入

川上小学校

校長 渡部英隆

(東谷小学校より)

教諭 土居元子

(北吉井小学校より)

教諭 安井輝美

(小野小学校より)

教諭 池田丈晴

(東谷小学校より)

教諭 山本浩二

(南吉井小学校より)

教諭 二神博

(西谷小学校より)

教諭 能田富子

(拝志小学校より)

養護教諭 高田和枝

(松山西中学校より)

専門員 小笠原典人

(北吉井小学校より)

東谷小学校

校長 永山 洋一

(教育センターより)

教諭 橋本 祐志

(桑原小学校より)

西谷小学校

教諭 今村 恭子

(柳井川小学校より)

川内中学校

校長 田中 康雄

(愛媛県教育委員会より)

教諭 橘 好幸

(久谷中学校より)

教諭 大野 直正

(重信中学校より)

教諭 小川 敏

(桑原中学校より)

教諭 山内 寛子

(荏原小学校より)

専門員 藤田 康子

(三島小学校より)



平成十年度 幼稚園・小学校・中学校

教職員名簿

(敬称略)

○川内中学校

校長 田中 康雄
教頭 伊藤 峯雄
教諭 河野 健二

○川上小学校

校長 渡部 英隆
教頭 菅 あけみ
教諭 野口 桂子
近藤 キサ子
相原 富美子
渡部 祐美子
和田 真知子
高須賀 秀喜
土居 元子
大西 恵子
安井 輝美
曾我部 節美
渡部 勇次
森 郁子
大野 元子
池田 丈晴
山本 浩二
曾我部 洋一
能田 富子
日浅 好子
二神 博
相原 美穂

○東谷小学校

校長 高須賀 仁
教頭 橘 好幸
教諭 向井 幸子
日野 聖美
若田 益業
和田 日出子
田井 公子
大野 直正
近藤 陵二
忽那 ひとみ
東 ゆかり
藤岡 ゆかり
山内 寛子
竹内 英司
遠藤 武
立花 卓実
國本 理恵
神野 香織
橋本 英樹
谷尾 典子
佐々木 純

○西谷小学校

校長 菅野 胤子
教頭 菅野 胤子
教諭 和田 章男
田井野 和恵

○東谷幼稚園

園長 永山 洋一
副園長 吉良 ノブ子
教諭 井上 玲子
事務係長 杉原 キン子

○西谷幼稚園

園長 菅野 胤子
主任教諭 桑原 恵子
教諭 福田 保恵
近藤 恵子

○川上幼稚園

園長 仙波 律子
主任教諭 菅野 みほ子
教諭 門田 千秋
岡本 由美子
浅野 幸子
二神 規子
丹 亜希子

○東谷幼稚園

養護教諭 高田 和枝
主任 日浅 雅文
養護教諭 渡邊 宏子
今井 互郎
重松 尚子
河野 直美
石川 正人
渡部 謙吾

(平成十年度役職員名簿等は、次号に掲載いたします。)

みんなの広場



源太桜まつり

四月五日(日)、土谷で源太桜まつりが開催されました。

源太桜までの一、六キロの旧金毘羅街道を歩く「ウォーキング源太桜」では、途中のお墓や峠の茶屋跡、馬の休憩所など、当時の中山越の「難儀」をしのばせるもの

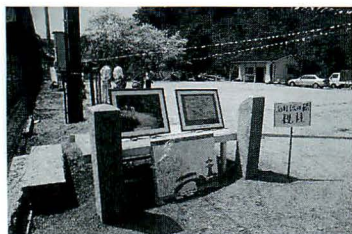

がありました。源太桜の所には、地元の方が茶屋を設け、訪れた人に甘酒を振舞っていました。イベント会

場の土谷公民館には、桜三里を偲ばせる「あけぼの橋」の写真や絵、親柱も展示されていました。



このほか、農産物即売バザー、午後一時からは、もちまきもあり、訪れた人は温かい春の一日を満喫しました。

源太桜まつり俳句秀句

池川 蝸谷 選

三百年の昔を源太桜かな

竹風

集ひ来て源太桜に持てる句座

緒方 豊子

川内に名高き源太桜かな

国 広

旧道に人を招きし山櫻

慶 一

人の恋ふ源太桜の花盛り

まさかず

過疎の地の源太桜や町おこし

昇

早蕨や崩れかけたる拝み石

重信町 近藤 洋子

お花見ライブ

四月五日(日)



中央公民館で、北方獅子舞と心参太鼓が共演して、お花見ライブが開催されました。このライブには、約三〇〇

文芸

表川吟社 四月例会

池川 蝸谷 選

僧も来て浮世談議の花見かな
戒能 多喜
甘えんぼ拗ねてはしゃいで桃の花
田中 笹子
馬の子の光まみれに牧広し
大石 美紗
山の湯のひそとありけり月朧
樋口 史子
夜桜の妖しきまでの色香かな
渡部 崇樹
おんぼろとなりし自転車卒業す
渡部 てるみ
お茶の間へ誘ふ友や桜餅
菅野 美岬
峡の田に宅地造成山笑ふ
菅野 美代
春風や一かたまりに女学生
佐伯 芳女
ゆるやかに波うつ枝や花の雲
花山 加寿
春眠や目覚し時計鳴るがまま
渡部 五月
藪椿の散華の道に歩をゆるめ
領家 世津
杉花粉秩父の空はけぶりたる
宮崎 越路
動悸打つ蕨の住処見つけたり
池川 英弥
定期船に開開橋や春の海
宇和川 悠起
峡里の八戸の睦み花見かな
池川 蝸谷

～婦人会より～

役員選出も終わり、春風に帆をかけて10年度を出発しました。今年度もどうぞよろしくご支援くださいませ。

○5月ボカシづくり

5月31日、午後7時30分
中央公民館大ホール

ボカシで生ゴミを処理し、土に還しませんか。畑のない人は、庭木の元に埋めてもいいし、プランターで美しく花を咲かすこともできます。ボカシを上手に使うと臭いはありません。

ご相談に応じます。

○日赤募金

5月末日までです。お世話になります。よろしく願います。

○桜学級申し込み

地域づくり、地域に生きる勉強をいたしましょうよ。

満1歳

おめでとう!



上砂
門田 一くん
はじめ

(5月1日生)

甘えん坊の一君。春風姉ちゃんと仲良く元気に大きくなあれ。

(父母より)



東中村
曾我部 花菜ちゃん
かな

(5月13日生)

元気でやさしい子に育ってください。

(父母より)



板戸
大西 涼子ちゃん
りょうこ

(5月20日生)

早く大きくなって、兄ちゃんと仲良く遊ぼうね。

(父母より)

来月号は、6月生まれの満1歳児を募集します。5月5日までに役場総務課広報係まで写真とコメントをお寄せください。

山出身の三谷信二氏を中心に結成され、松山市を中心に活躍する和太鼓集団です。この心参太鼓と、川内町の無形文化財に指定されている北方獅子舞が共演し、日本の伝統文化のすばらしさを創出した



人の人が詰めかけ、勇壮な獅子舞、太鼓を楽しみました。日本一の技を持つ和太鼓集団「鼓童」の流れをくむ心参太鼓は、松



四月十一日、いどばた会議のメンバー十四名が姉妹町の木次町を訪問しました。みごとな桜並木が一キロにわたってある斐伊川の土手では、さくら祭りも開かれており、桜のトンネルをゆつくりと味わいながら歩きました。その後、一行は、新しくで

いどばた会議が 木次町訪問

ライブとなりました。出演者それぞれが仕事の合間をぬって、ハードな練習を積みかさねてのこの日の舞台。その舞台の熱気がそのまま会場につたわってくるすばらしいライブでした。

きた木次町の温泉施設「おろち湯つたり館」にも立ち寄り、桜一色の木次町を満喫しました。



▲さくら祭り特設ステージでの神楽

◀木次町を訪問した「いどばた会議」のメンバー

川柳もづく吟社三月例会

喜撰亭 選

春風がブランコに乗る遊園地
斗病へ日溜り程に温かい妻
持ち時間まだ有るつもり手を抜け
金持ちになる程用心深くなり
温かいうちにと届く両隣り
夜なべする祖父の背中にホッカイロ
山の幸一杯持って母が来る
野良仕事つぎつぎと脱ぐ暖かさ
花押しして春の思出あためる
雲掴む話に成った温暖化
温かい接待受けるよもぎ餅
野に山に春を感じて旅に立ち
弁当を上げて春が真つ盛り

菅野 美雪
松岡 義国
高岡 紫温
山本ひろ志
篠森美登里
田の岡田州
都築登貴子
佐々木胡舟
山本 紫芳
田中 若峯
平岡 深舟
渡部佐久良
高瀬喜撰亭

五月旬会御案内

日時 五月二日(土) 午後七時三十分
場所 中央公民館
兼題 待つ・芝居・のぼほん
新しい人も増えて居ります。
皆様もどうぞお出掛け下さい。

INFORMATION

募集

平成11年歌会始 詠進歌募集

- お題 「青」
- 詠進要領
 - ①お題を詠み込んだ自作の短歌で一人一首とし、未発表のもの。
 - ②用紙は、半紙（和紙）とし、毛筆で自書してください。
 - ③書式は半紙を横長に用い、右半分にお題と短歌、左半分に郵便番号、住所、氏名（ふりがなつき）、生年月日及び職業を縦書きで書いてください。（下記書式図参照）。
- しめきり 9月30日まで（当日消印有効）
- 郵送先

〒1000・8111 東京都千代田区千代田1番1号
宮内庁（なお、封筒に「詠進歌」と書き添えてください。）

特設人権相談所

相談

図式
書式
（横長）

お題 青 、、、、、、、 、、、、、、、 （山折り） 〒住所 氏名 生年月日 職業	
--	--

- 日時 平成10年5月13日(水)
平成10年7月1日(水)
平成10年9月2日(水)

子どもの日記念 無料法律相談

- 日時 5月9日(土) 午前10時～午後3時
- 場所 愛媛弁護士会
- 内容 担当弁護士数人が常駐し、少年事件や子どもの人権問題などの電話相談に応じる。（面接相談も可）
- 相談料 無料

交通事故相談

- 相談電話 ☎941・9001
- 日時 月曜日から金曜日 午前9時半～12時
午後1時～4時40分
（祝祭日を除く）
- 場所 松山市花園町1の3
社団法人日本損害保険協会
松山自動車保険請求相談センター

いじめ・なやみ 等の教育相談

- 相談電話 ☎945・2335
- 日時 毎週月・火・水・金曜日 午前8時30分～午後5時

- 場所 中央公民館 2階 教育相談室
- 内容 いじめ・登校拒否等教育上の悩みについて、本人または保護者・関係者からの相談
- 相談員 渡部良温教育相談員が相談に応じます。



（電話相談）
☎966-6150
無料・秘密厳守

もよおし

'98春の花 フェスティバル

- 日時 4月28日(火)～4月30日(木) 9時～17時
- 会場 愛媛県花き総合指導センター
- 内容 展示 花と花壇のコンクール、

趣味の園芸展、押し花展、
ハーブ展など

花の種プレゼント、ポット苗プレゼント、花のお絵かき、花と緑の相談コーナー、ふるさと市コーナー、バザー、フラワーオークション、遊具コーナーなど



愛媛県高齢者通信大学

□学習期間

平成10年6月～11年3月

□募集定員

100人

□受講資格

県内に住んでおられる60歳以上の方

□受講申込み

定められた受講願書に必要な事項を記入のうえ、松山市道後町2丁目9番14号愛媛県長寿社会振興センターへ提出してください。

□申込み期間

平成10年5月1日(金)から5月21日(木)まで

※なお、定員超過の場合は、抽選により決定のうえ通知します。

□講座内容

①一般課題

哲学、生涯学習、文化、経済、福祉、社会、健康、歴史

②特別課題

自分史

□受講料

無料

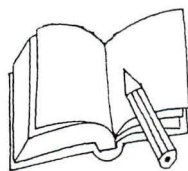

「伊予の大名武具」展

□日時

3月21日(土)～5月10日(日)

□会場

愛媛県歴史文化博物館

□観覧料

大人(高校生以上) 500円
小中学生 250円



陸上自衛隊松山駐屯地創立43周年行事



JAPAN SELF DEFENSE FORCES

□日時

5月24日(日)10時～15時

□場所

松山市南梅本町乙115

陸上自衛隊松山駐屯地

□催し物

記念式典、装備品展示、ジープ試乗、ミニ四駆大会、売店など

□問い合わせ先

松山駐屯地広報班

☎975・0911

愛媛大学医学祭

□日時

5月29日(金)～5月31日(日)

□場所

愛媛大学重信キャンパス

□内容

5月29日(金)夜市、5月30日(土)フリーマーケット、バザー、市民講座、妊婦体験、救急医療体験、健康相談など、5月31日(日)シンポジウム、オークション、フリーマーケット、バザーなど

□問い合わせ先

愛媛大学医学部医学祭実行委員会

☎955・1606

●5月ごみの収集日● 清掃センター 電話 966-4989

1. もえるごみ

収集曜日	収集地域	収集日又は収集変更日
毎週	東谷・西谷 土谷・滑川・奥松瀬川 天神(山田団地を除く)	5月4日(月)の 振替収集は、 いたしません。
	北方東・北方西 南方東・南方西	5月5日(火)は 5月6日(水)に収集
	前松瀬川・山田団地・横瀬団地 町西・町東(天神を除く)	変更なし

2. もえないごみ・粗大ごみ

収集地域	ガラス・空ビン類	空き缶等金物類	粗大ごみ
東谷・西谷 土谷・滑川・奥松瀬川 天神(山田団地を除く)	5月11日(月)	5月25日(月)	5月18日(月)
北方東・北方西 南方東・北方西	5月12日(火)	5月26日(火)	5月19日(火)
町西・町東(天神を除く) 前松瀬川 山田団地・横瀬団地	5月13日(水)	5月27日(水)	5月20日(水)

《お問い合わせ先》

松山市北持田町132
松山地方局課税第二課
☎941-1111



自動車税の納期限
は6月1日です

お知らせ

5月健康情報

●健康センター ☎966-2191



三種混合予防注射

乳幼児健診

○歯科検診

日時 5月21日(木)
受付 午前9時～11時
午後1時～3時
場所 健康センター2階
対象児 1歳～就学前の幼児
内容 歯科診察
フッ素・サホライド塗布
ブラッシング指導
持参品 母子健康手帳、歯ブラシ、
タオル
料金 200円

○もぐもぐ教室(離乳食講習)

日時 5月26日(火)
午前9時30分～
場所 健康センター2階
対象児 平成9年11月～平成10年
1月生まれの乳児と母親
内容 栄養士の話「離乳食の進
め方について」
調理実習及び試食、身体
測定、育児相談
持参品 母子健康手帳、エプロン

○3歳児健診

日時 5月28日(木)
受付 午後1時～2時
場所 健康センター2階
対象児 平成6年10月～12月生ま
れの幼児
内容 身体測定、小児科診察、
歯科診察、保健指導
(栄養・歯科)
持参品 母子健康手帳、アンケー
ト(事前に送付します)

○乳幼児相談

日時 毎週水曜日 午前9時～
12時
場所 健康センター1階
持参品 母子健康手帳
内容 身体測定、育児相談

●昭和50年～52年生まれの方、気をつけて!

ポリオ(小児マヒ)について・・・
○昭和50年～52年に生まれた方につ
いて、ポリオの免疫を保有してい
る方の割合が他の年齢層に比べて
低いことが、厚生省の調査でわか
りました。

ポリオの免疫を保有していない
方は、ポリオの予防接種を受けた
者と接する機会が多い場合や、ポ
リオウイルスが存在する国に旅行
するなどの場合、ポリオに感染し
て発症する可能性があります。

○昭和50年～52年に生まれた方は

★お子様がポリオを接種するとき
★ポリオウイルス常在国に渡航さ
れるときに、再度ポリオの予防
接種を受けられることをおすす
めします。

ポリオの予防接種は、予防接種法
に基づかない任意接種の対象とな
りますので、医療機関において自
費で接種を受けることになります。

○なお、接種医療機関や詳しい内容 については、健康センターまでお 問い合わせ下さい。

川内町健康センター 966-2191

健康講座

○いきいき健康講座

日時 5月8日(金) 午後1時30分～3時
場所 健康センター2階
内容 「毎日できるやさしい健康体操」
十全病院理学療法士
藤原雅弘先生

健康相談

○滑川健康相談

5月22日(金)
海上 午前11時～12時
生活改善センター 午後1時～2時
九騎 午後2時20分～3時20分

○健康相談・栄養相談

血压測定、尿検査を行っています。健康に関
することはお気軽にご相談下さい。

日時 毎週水曜日 午前9時～12時
場所 健康センター1階 運動指導室

リハビリ

理学療法士による機能回復の訓練を行って
います。

日時 毎週水曜日 午後1時～3時
場所 ガリラヤ荘
(注)申し込みが必要ですので、保健婦
までご連絡下さい。

不用犬引き取り・野犬買い上げ

日時 毎週月曜日 午前8時30分～10時
場所 健康センター
持参品 印鑑、登録をしている犬は鑑札
予防注射済票

献血

日時 5月11日(月)
らくれん 午前9時30分～12時
役場 午後1時～4時

5月の当番医

(診療時間：午前8時30分～午後5時30分)

予防接種

	日時	対象児と注意事項
三種混合	5月6日(水) 午後2時～3時	3ヵ月～7歳6ヵ月の者。 *百日ぜきにかかったことのある方は二種混合(ジ フテリア・破傷風)を受付で申し出て受けて下さい。
ポリオ 日本脳炎	5月13日(水) 20日(水) 午後2時～3時	3ヵ月～7歳6ヵ月の者。 *下痢をしている方は受けられません。
風疹	5月15日(金) 午後2時～3時	6ヵ月～7歳6ヵ月の者。 *標準的には、3歳で2回、4歳で1回の合計3 回を受ける必要があります。
	5月29日(金) 午後2時～3時	1歳～7歳6ヵ月の者。 *MMR(風疹・麻疹・おたふくかぜ)を受けて いる方は、受ける必要はありません。 *原則として、麻疹接種後に受けて下さい。

○場所 健康センター2階

○持参品 母子健康手帳、予防接種手帳、体温計

日	当番医	住所	電話
3日 (憲法記念日)	愛媛十全医療 学院付属病院	川内町南方	966- 5011
4日 (振替休日)	重信クリニック	重信町志津川	964- 1188
5日 (こどもの日)	石川小児科	重信町横河原	955- 0333
10日 (日曜日)	増田整形外科	松山市南梅本町	970- 2020
17日 (日曜日)	泉内科	川内町南方	966- 2226
24日 (日曜日)	中川病院	松山市南梅本町	976- 7811
31日 (日曜日)	宮内病院	松山市北梅本町	975- 0091

Photo



表紙の写真

4月1日、ふるさと交流館がオープンしました。当日は、あいにくの雨で開館セレモニーも交流館の玄関で行われました。テープカットの後、大勢の人がお風呂などを楽しみました。

町の動き

(4月1日現在)

人口	10,988人 (-36人)
男	5,211人 (-22人)
女	5,777人 (-14人)
世帯数	3,679戸 (-10戸)

戸籍の窓

(3月受付分・敬称略)

☆お誕生おめでとうございます

住所	保護者	名前	生年月日
川内マンション	富田 敬史	英 滯	2.21
上 砂	佐伯 正	朋 美	3.11
西中村	光藤 一徳	多 恵	3.15
河之内音田	渡部 真吾	可 菜子	3.25

★ごめい福をお祈りいたします

住所	氏名	年齢	死亡の日	世帯主
下之町	三木外次郎	87	3.3	三木外次郎
ガリラヤ荘	近藤キクヨ	93	3.8	近藤キクヨ
ガリラヤ荘	大西 榮子	71	3.10	大西 榮子
保 免	手島 利男	74	3.17	手島 利男
日 浦	近藤 清子	83	3.21	近藤 茂
ガリラヤ荘	宮田 真彦	90	3.25	宮田 真彦

交通事故の発生状況

平成10年4月15日現在

	本年	昨年比
発生	376	+ 20
死者	2	- 6
傷者	460	+ 39

(松山南警察署管内)

- 春の全国交通安全運動期間中の南署管内の事故発生件数58(昨年比+27) 傷者73(同+30) 死者0(昨年同) 県内では死者4(昨年0)

編集/川内町総務課

〒791-0393 愛媛県温泉郡川内町大字南方286番地

TEL (089) 966-2222

印刷/岡田印刷



オキチモズク生育地

写真は、昭和三十五年頃に撮ったオキチ泉周辺の風景です。

オキチ泉から流れ出る水は、水路をとって、重信川対岸の見奈良地区へと流れています。当時は、水路も石積みでした。

このオキチ泉のすぐ横には、重信川が流れており、その土手には、みごとな松が並んでいました。

なつかしの写真を募集しています!

役場総務課広報係までご連絡ください。お待ちしております。

編集後記

新緑の季節となり、外に出かける機会も多くなります。

まもなくゴールデンウィークですが、町内の塩ヶ森ふるさと公園、白猪の滝、滑川溪谷なども行楽客でにぎわいます。

今年は、それに加え、ふるさと交流館がオープンし、ゴールデンウィークにも大勢の人が訪れることと思います。

湯ったり、湯つくりと浴槽に身をおき、心身ともにリフレッシュしてはいかがでしょう。

かわうち探検隊

第25回



井内の永井公一さん方に、水車がお目見えしました。この水車は、備中松山城のある岡山県高梁市の中洲公園にあった水車です。

この水車の制作者の橋本義興さん（惣田谷下）が、

水車

古くなった水車三つのうち一つを川内へ持ち帰り、永井さん方へ設置しました。

勢いよく回る水車は、辺りの風景に溶け込み、のどかな風情を醸し出しています。