

広報

# かわうち



4月号



一足お先に  
温泉体験!

# 川内町ふるさと交流館

4月1日  
オープン

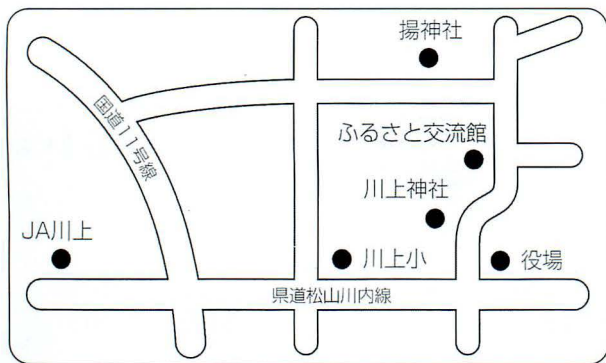

四月一日、川内町ふるさと交流館がオープンします。大浴場、気泡風呂、サウナ、うたせ湯など多彩なお風呂が充実。このほか、温水プール、トレーニング室、交流室などの施設もあり、町民の憩いの場として、また、地域を越えた交流の場としてご利用できます。

## こちよい時間が流れる充実の施設

- プール／高齢者の体力保持を行い、自らが体力保持の衰えを少しでも抑制するため、温水利用のプール浴を整備しております。
- お風呂／地域住民から都市住民による、研修活動、交流後の体のリフレッシュを目的に、ジェット、バイブラ、うたせ、サウナを整備しております。
- 交流室／地域組織の本格的な活動拠点となるべく、小集団（10名程度・交流室1・2・3）から団体（60人程度・大広間）までが交流することが可能な施設を整備しております。

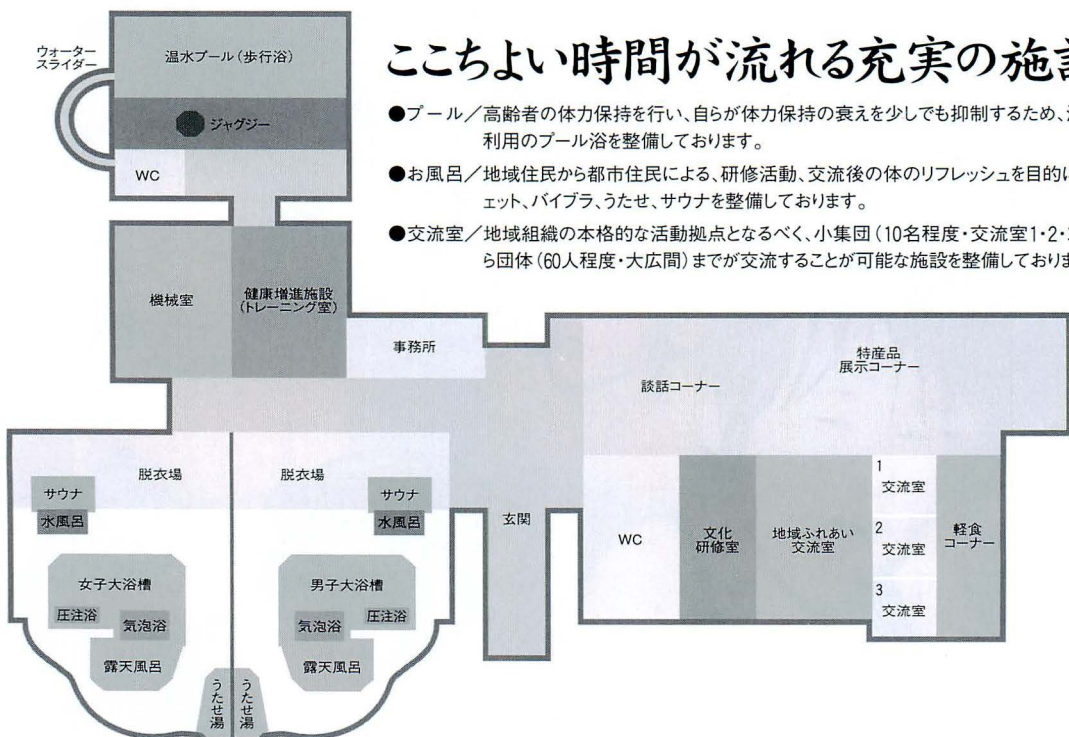

# INFORMATION

## ◆入館料

大人(中学生以上) **400円**  
回数券/4,000円(11枚綴り)

小人(小学生以下) **250円**  
回数券/2,500円(11枚綴り)

3歳以下 **無料**

65歳以上又は身体障害者 **300円**  
(65歳以上の方は高齢者手帳を、身体障害者の方は身体障害者手帳(1級~4級)をそれぞれ提示して下さい。)  
回数券/3,000円(11枚綴り)

## ◆施設使用料

- 交流室1・2・3を専用する場合(2時間) ..... **500円**  
(使用時間2時間を超える場合は、1時間追加に対し250円の割増料金となります。)
- 地域ふれあい交流室を専用する場合(2時間) ..... **1,000円**  
(使用時間2時間を超える場合は、1時間追加に対し500円の割増料金となります。)

## ◆営業案内

- 入浴 AM10:00~PM10:00  
(午後9:30止め)
- 健康管理室 AM10:00~PM10:00  
(午後9:30止め)
- 軽食コーナー AM11:00~PM 9:00
- 休館日 毎月第1・3水曜日



大浴場

さくらの湯  
紹介



うたせ湯



露天風呂



温水プール



サウナ



談話コーナー



健康増進施設

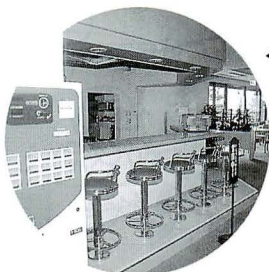

軽食コーナー



交流室



長年親しまれてきた有線放送電話機

有線放送電話施設の撤去に知らせています。おことについては、具体的な方法などは、有線放送電話施設の撤去の間、利用いただけません。有線放送電話の機能を止めて、有線放送電話を三月三十一日午後五時迄、有線放送局の開設に伴い、有線放送局の開設は無効とさせていただきます。

おことをお願いいたします。おことについては、具体的な方法などは、有線放送電話施設の撤去の間、利用いただけません。有線放送電話の機能を止めて、有線放送電話を三月三十一日午後五時迄、有線放送局の開設に伴い、有線放送局の開設は無効とさせていただきます。



# 有線放送電話の廃止について

おことについては、具体的な方法などは、有線放送電話施設の撤去の間、利用いただけません。有線放送電話の機能を止めて、有線放送電話を三月三十一日午後五時迄、有線放送局の開設に伴い、有線放送局の開設は無効とさせていただきます。

## 事故防止

一、高齢者の交通事故の減少を促進するための取り組み

## 【期間】

四月一日～五月三十一日

## 【趣旨】

交通安全の啓蒙活動を通じて、高齢者の交通事故の発生件数を減少させること。交通安全の啓蒙活動を通じて、高齢者の交通事故の発生件数を減少させること。

## 春の全国交通安全運動

交通安全の啓蒙活動を通じて、高齢者の交通事故の発生件数を減少させること。

夜間反射材の利用促進  
徹底

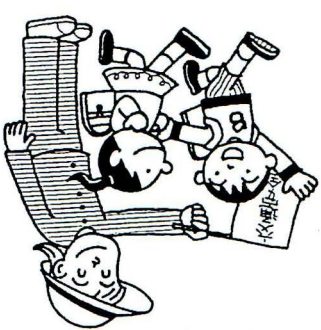

4月6日～4月15日

# 春の全国交通安全運動

春

## 二月臨時町議会

### 議案

○平成十九年度豊後地区地方道路整備事業  
豊後地区地方道路整備事業の推進  
議事録  
豊後地区地方道路整備事業の推進  
議事録

## 三月臨時町議会

### 議案

○平成十九年度豊後地区地方道路整備事業  
豊後地区地方道路整備事業の推進  
議事録  
豊後地区地方道路整備事業の推進  
議事録

株式会社 高久土木重機  
（方）手插  
円 千〇〇二、八

（約）金金（額）  
………  
………

○平成十九年度豊後地区地方道路整備事業  
豊後地区地方道路整備事業の推進  
議事録  
豊後地区地方道路整備事業の推進  
議事録

株式会社 豊後工務店  
（方）手插  
円 千〇〇二、八

（約）金金（額）  
………  
………

## 二月臨時町議会

### 議案

○平成十九年度豊後地区地方道路整備事業  
豊後地区地方道路整備事業の推進  
議事録  
豊後地区地方道路整備事業の推進  
議事録

## 三月臨時町議会

### 議案

○平成十九年度豊後地区地方道路整備事業  
豊後地区地方道路整備事業の推進  
議事録  
豊後地区地方道路整備事業の推進  
議事録

## 議事録

# 防災行政無線施設は、 4月1日より運用開始です ～受信状況は良好ですか～

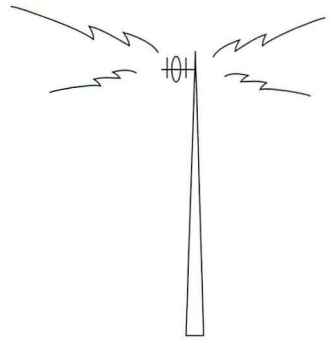

運用開始を前に現在、試験放送を行っています。各家庭で、よりよく聞こえているかご確認下さい。

## 運用開始を前に

川内町では四月一日より町民の皆さんに親しまれてきた有線放送にかわり、川内町防災行政無線局を開局し運用を開始します。

防災行政無線は、電波による放送ですので情報を迅速、かつ即時に伝達できます。又、線がないため、強風等による断線などの故障、事故

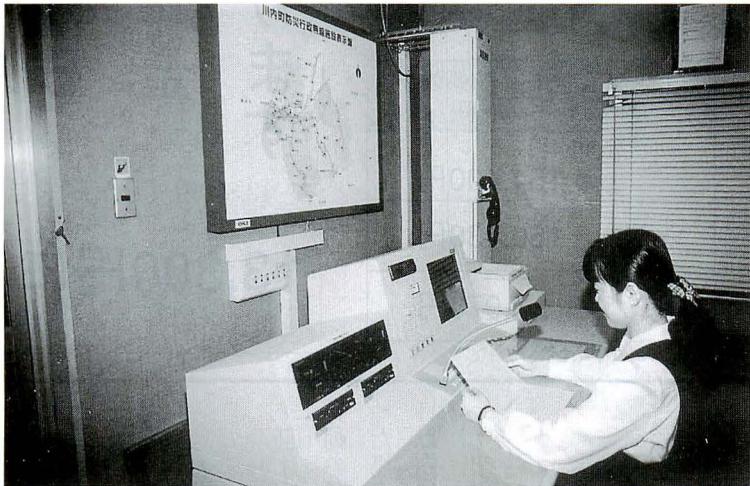

がなく、災害時に有効に活用できます。

## 放送内容は

防災行政無線での放送内容は、緊急放送と通常放送に分けられます。

緊急放送は、火災、台風、地震等の非常災害時の情報を迅速に伝えます。

なお、緊急放送はボリュームを下げていても最大音量で放送を聞くことができます。そして、内蔵乾電池により、停電時でも放送が聞けます。通常放送は、決まった時間に放送する定時放送、時報放送と臨時に行う臨時放送があります。定時放送と時報放送の時間とその内容については、次のとおり行う予定です。

### ●無線放送(通常放送)の内容

	時間	内容
定時放送	午前6時30分 午後7時30分	町役場からのお知らせなど
時報放送	正午 午後6時	メロディーを流して時報をお知らせします。

※無線放送では、電波法により個人の利益につながる広告放送はできません。

### 試験放送が受信不良の場合

家の中で受信機の設置場所を変えてみてください。それでも受信不良の場合は、屋外アンテナの設置が必要ですので町役場総務課へお申し出下さい。

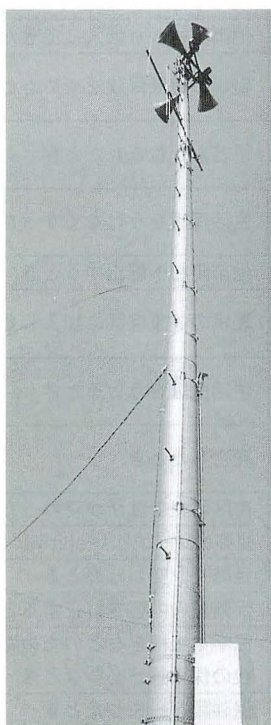

### ▲戸別受信機

各家庭に設置した戸別受信機。緊急放送、通常放送（時報放送を除く）が聞けます。

### ◀屋外拡声子局

町内28カ所に建てた屋外拡声子局。緊急放送と時報放送のみ流します。ただし、時報放送は、特定の屋外拡声子局で流します。

# 年金

4月から  
国民年金

保険料が変わります

12,800円(月額)が  
**13,300円**に

平成十年四月から国民年金  
保険料が変わります。昨年、  
一、二、八〇〇円(月額)が、  
一三、三〇〇円に変わります。

有利で安心  
前納制度

国民年金保険料を一年分ま  
とめて納めることができます。  
保険料が引きされ有利に  
なるばかりでなく、何かと忙  
しい方には、手間が省け、納  
め忘れもなくなります。  
前納を希望される方は、四  
月一日から四月二十四日まで  
に役場年金係までお申し出く  
ださい。

毎月納めた場合と前納した場合の保険料比較表

	定 額 保 険 料 (13,300円)	定額保険料+付加保険料 (13,300円+ 400円)
毎月納めた場合	[13,300円×12ヵ月] 159,600円	[13,700円×12ヵ月] 164,400円
前納した場合	155,750円	160,430円
割 引 額	3,850円	3,970円

# 老 保

老人保健受給者の  
皆さんにお願い

- ①受診の際は、保険証と老人保健法による健康手帳と医療受給者証を必ず提示してください。
- ②診療、継続中に受給資格(被扶養者の資格、勤務先の変更など)の変更がある場合は、すみやかに医療機関と役場福祉課へ届け出をしてください。

健康手帳と医療受給者証は、老人保健の受給資格を、また、保険証は、医療保険の加入者であることを証明するものです。  
老人医療の適正な運用のために、皆さんのご協力をお願いいたします。



四月は、一年中でいちばん異動の多い月です。異動があった場合は、お早目に(十四日以内に)役場福祉課国保係へ届出をしてください。

# 国保

こんなときは、  
届出(14日以内に)を!

	こんなとき14日以内に届出を	届出に必要なもの
国保に加入するとき	他市町村から転入してきたとき	印かん
	職場の健康保険をやめたとき	印かん、職場の健康保険をやめた証明書
	子どもが生まれたとき	印かん、保険証、母子健康手帳
	生活保護をうけなくなったとき	印かん、保護廃止通知書
国保を脱退するとき	他市町村へ転出するとき	印かん、保険証
	職場の健康保険に加入したとき	印かん、国保の保険証、健保の保険証
	生活保護をうけるとき	印かん、保険証、保護開始通知書
	死亡したとき	印かん、保険証、死亡を証明するもの
そのほかのとき	市区町村で住所が変わったとき	印かん、保険証
	世帯がわかれたり、いっしょになったとき	
	世帯主が変わったとき	
	保険証の内容を訂正するとき	印かん、保険証、 在学証明書
修学や出稼ぎなどのためもう1枚の保険証が必要なとき		
	保険証を紛失したとき	印かん



# 犬の登録と狂犬病予防注射のお知らせ

犬の登録と狂犬病予防注射を下記のとおり実施します。飼われている犬の予防注射（毎年受けること）と登録（生涯一度）をお近くの場所で受けてください。

□問い合わせ先

健康センター ☎966-2191

登録していない方

**5,850円**

注射料 2,850円  
登録料 3,000円

登録済の方

**2,850円**

(注射料のみ)

4月21日（火）		4月22日（水）		4月23日（木）		4月24日（金）	
9:30~9:50	川内保育園前	10:00~10:25	横灘団地集会所	9:30~9:50	天神住宅	9:30~9:40	畑川電話中継所
9:55~10:10	中之町集会所	10:30~10:45	前松瀬川公民館	10:00~10:20	西組青年会館	9:45~10:00	南方西公民館
10:15~10:30	町西公民館	10:50~10:55	原集会所	10:25~10:35	揚神社	10:05~10:40	北八幡集会所
10:35~10:40	高須賀薬品店	11:00~11:05	鳥の子集会所	10:40~10:50	東中村集会所	10:45~11:00	大西燃料店北側
10:45~10:50	南方東公民館	11:10~11:15	三軒屋橋	10:55~11:10	北方公民館	11:15~11:25	西中村集会所
10:55~11:05	板戸集会所	11:20~11:25	三軒屋上バス停	11:15~11:20	上海上バス停	11:30~11:55	川上農協
11:10~11:30	向井川橋	11:30~11:40	奥松瀬川公民館	11:25~11:35	下海上集会所	13:00~13:15	⑤ 則之内
11:40~11:50	高木集会所	11:45~11:50	五柱神社	11:40~11:55	西古市集会所	13:20~13:35	則之内公民館
13:00~13:05	土谷札場	11:55~12:00	川筋木炭庫	13:00~13:15	和田丸集会所	13:40~13:45	永野集会所
13:10~13:15	土谷公民館	13:10~13:15	東谷小学校	13:20~13:30	西谷小学校	13:50~14:20	三内農協
13:25~13:30	落出	13:20~13:30	音田杉原店	13:40~13:50	井内公民館	14:25~14:45	健康センター
13:35~13:40	弥助成下	13:35~13:40	河之内公民館	14:00~14:10	井内西集会所		
13:45~13:50	郷入口	13:45~13:55	狩場バス停	14:20~14:30	北間バス停		
13:55~14:00	生活改善センター	14:00~14:10	白猪屋店	14:40~14:45	川東公民館		
14:10~14:15	海上車庫	14:15~14:20	近藤憲男宅下	14:50~15:00	菅野勝氏宅下		
		14:25~14:30	日浦集会所				



軽自動車税の  
減免手続きについて

〓四月二十三日までに減免申請を〓

① 身体に障害を持つ人 ② 戦

傷病者 ③ 精神に障害を持つ人

④ 十八歳未満で身体に障害を

持っている人と生計を同じく

する人が所有する車には、

軽自動車税の減免制度があり

ます。

ただし、普通車で自動車税

の減免を受けている方は、軽

自動車税の減免は受けられま

せん。

また障害の程度によっては、

減免が受けられない場合があ

ります。

該当する人は、四月二十三

日までに申請手続きをしてく

ださい。

□申請場所

役場税務課

□持ってくるもの

・印鑑



税務課

☎ 966・2222

(内線 30・31)

なお、詳しいことは、役場  
税務課までお問い合わせくだ  
さい。

・通院通学等の証明書など  
です。

帳

・身体障害者手帳（戦傷病  
者手帳）、療育手帳また  
は精神障害者保健福祉手



- 日時 4月29日(水)みどりの日
- 場所 唐岬、白猪の滝付近
- 【集合場所と時間】
- 川内町中央公民館
- 午前8時30分

## グルメの集い

## 山野草



- 募集人員 30人(無料)
- 内容 午前…山野草ウォッチング  
午後…山野草料理講習
- 申込み、問い合わせ先
- 川内町中央公民館事務局
- ☎966-4721

# 鼓太参心 お花見ライブ 北方獅子舞

- 場所 川内町中央公民館
- 日時 平成10年4月5日(日)
- 開場/18:00 開演/18:30

- 主催 お花見ライブ実行委員会
- 前売券 大人 1,000円(当日1,200円)  
小・中・高 800円(当日1,000円)
- 入場券は、中央公民館又は、後援団体へ。
- 後援 川内町教育委員会、川内町商工会、川内町社会福祉協議会、川内町文化協会、川内町体育協会、川内町婦人会、川内町高校生父母の会、川内町PTA連合会、愛桜会、川内剣道会



## 源太桜まつり

中山越旧金毘羅街道を歩いて

源太桜を見に行きませんか

- 日時 4月5日(日)
- 午前9時30分～
- 場所 土谷公民館
- イベント内容
  - ウォーキング源太桜
  - もちまき(13時)
  - 甘酒無料サービス
  - お楽しみ抽選会
  - 農産物即売バザー
  - 投句箱設置など
- 主催 ふるさと桜三里会実行委員会
- 問い合わせ先
- ☎966-5767 佐伯



# みんなの幸せを

## 願って

教育委員会

本年は、世界人権宣言が国連で採択されて丁度半世紀、五十年目の記念の年に当たっております。また、一九九五年から始まった「国連人権教育の十年」の第四年次で、昨年七月には政府による「国内行動計画」が発表されました。それによると「この国内行動計画に掲げられた諸施策の着実な実施等を通じて、人権教育の積極的推進を図り、もって国際的視野に立って一人一人の人権が尊重される、真に豊かでゆとりのある人権国家の実現を期するものである。」と記されています。

が地球的規模で高まっている中で、川内町でも町内の各種機関や団体、並びに町民各位のご協力をいただきながら、我が国独自の人権問題である同和問題の完全解消をめざして、各種の啓発活動に取り組み、人権意識の普及高揚に努めてまいりました。

しかし、残念ながら現在のところすべての町民が、同和問題の本質を正しく理解し、この問題の解決を自らの課題として受け止め、差別解消のため積極的に取り組むまでには至っていません。

一方、子供たちの世界ではここ数年、全国的に校内暴力・いじめ・不登校等々、もろもろの憂慮すべき問題が続発し、学校教育や家庭教育、地域の教育力等のあり方が問われるとともに、改めて人権教育の更なる徹底が痛感させられております。

そこで、本年度は同和問題を中核に据えながら、より幅広くすべての町民が人権問題に一層の理解と関心を深めるよう、活動を推進してまいりました。

特に各行政区単位で実施している地区別懇談会では、その名称を「人権・同和教育地区別懇談会」と改め、より身近な人権問題から話題を掘り起こし、論議を重ねる中で同和問題につなげていくという方法をとりました。

各区長さんの格別のご協力・ご支援により、町内六十八の行政区中、五十五の行政区で実施することができました。お世話を下さった区長さんには、改めて心より篤くお礼申し上げます。

参加された町民の総数は、八百三十一名で該当区総世帯数のおよそ三割でしたが、話し合いは大変和やかで明るい雰囲気が多かったように思います。しかし、取り組み

等についてはいろいろなご意見や問題提起等をいただきました。

皆さんからの建設的なご意見やご提言を謙虚に受けとめ、十年度も「町民すべてが取り

組む あたたかい人権・同和教育」をめざして積極的に取り組みたいと願っております。

皆様のあたたかいご支援・ご協力をお願い申し上げます。

### 同和問題に関連する法律等

一八七一年 太政官布告……………	四民平等
(M・四)	
一九三二年 水平社宣言……………	「人の世に熱あれ、人間に光あれ」
(T・一一)	
一九四六年 日本国憲法公布……………	基本的人権の保障
(S・二一)	
一九四八年 世界人権宣言……………	人間の自由・平等
(S・二三)	
一九六五年 同和对策審議会答申……………	国の責務・国民的課題
(S・四〇)	
一九六九年 同和对策特別措置法……………	物的基盤整備
(S・四四)	
一九八二年 地域改善対策特別措置法……………	周辺事業を含む
(S・五七)	
一九八七年 地域改善対策にかかる国の財政上の特別措置に関する法律……………	特別対策から一般対策へ移行するための最終法
(S・六一)	
一九九四年 人権教育のための国連十年……………	国連総会採択
(H・六)	
一九九六年 地域改善対策協議会意見具申……………	人権問題解決のための努力は国際的な責務
(H・八)	
一九九七年 改正地対財特法……………	四十五事業を十五事業に縮小
(H・九)	
一九九七年 人権擁護施設策推進法……………	国の責務(人権擁護施設策推進)
(H・九)	
一九九七年 人権教育のための国連十年……………	二十一世紀は「人権の世紀」
(H・九)	

※ (行動計画)

同和問題関連  
人権問題関連  
現在の特別法・計画



# 川内町 重信町

# 消防出初式

三月一日（日）、川内中学校運動場で、平成十年川内町・重信町消防出初式が行われました。

この日は、両町消防団員、東温消防署員をはじめ、東温防火管理者連絡協議会、グリーンタウン婦人防火クラブ、川内保育園幼年消防クラブ、西谷小学校少年消防クラブなど関係者約六百名余りが参加しました。

服装点検、機械器具点検の後、防火演技、ポンプ操法、消火訓練、救助訓練など日ごろの訓練の成果をきびきびとした動きで次々に披露し、観覧者から盛んな拍手を浴びていました。

この後、分列行進や消防功労者の表彰があり、最後に、表川で一斉放水が行われ、出初式を終了しました。

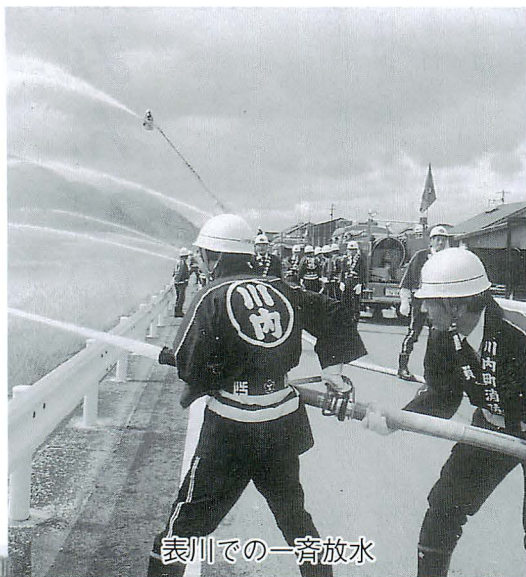

表川での一斉放水



機械器具点検



▲ きびきびとした動作でポンプ操法を披露する川内町消防団本部機械班



▲ 大人顔負けできびきびと消火訓練、救助訓練をこなす西谷小学校少年消防クラブ員



▶ かわいらしい演技を披露した川内保育園幼年消防クラブ員



▶ 交通事故を想定しての救助訓練を披露した東温消防署員



# 消防功労者

## 表彰

(敬称略)



- 愛媛県知事表彰
  - ▽功績章
    - 第一分団副団長 日野 伸作
    - 第六分団副団長 高須賀公里
- 愛媛県消防協会会長表彰
  - ▽竿頭綬
    - 川内町消防団
  - ▽功績章
    - 第八分団副団長 大西 猛
  - ▽勤続章
    - 第八分団班長 高杉 忠
    - 第二分団団員 成谷 重信

- 中央消防団連合会長表彰
  - 第四分団副団長 和田 正計
  - 第一分団班長 高須賀清一
  - 第二分団団員 近藤 久志
  - 第二分団団員 小倉 隆則
  - 第三分団団員 東 才一
  - 第三分団団員 高須賀定輝
  - 第六分団団員 酒井 源雄
  - 第六分団団員 白戸 宏一
  - 第七分団団員 名越 正浩
  - 第八分団団員 高市 富男
- ▽家族内助の功労者
  - 第七分団副団長 渡部能典夫人
  - 渡部喜久子
- 川内町長表彰
  - 第一分団団員 藤田 良記
  - 第一分団団員 佐伯 孝二
  - 第一分団団員 松尾 博史
  - 第二分団団員 菅野 林次
  - 第二分団団員 高須賀 恵
  - 第二分団団員 梅木 宏
  - 第三分団団員 富久 賢治
  - 第三分団団員 渡部 透
  - 第三分団団員 白戸 等
  - 第四分団団員 渡部 安正
- 川内町長特別表彰
  - 第六分団団員 木下 春信
- 川内町長感謝状
  - 渡部サト子



2月22日、川上小学校で学習発表会が行われました。

体育館とそれぞれの教室で発表会が行われ、保護者から身近に見る子どもの演技に盛大な拍手が送られました。



## 川上小学校 学習発表会

## 町内一斉美化清掃



2月22日、町内一斉美化清掃が行われました。河川清掃、集会所周辺清掃、空き缶拾いなど、大勢の人が清掃活動に取り組み、私たちの身近な場所が美くなりました。

# みんなの広場



みんなの広場に登場していただく方を募集しています。「この人」「満一歳おめでとう」などのほか身近な話題、情報を役場総務課広報係までご一報ください。

☎ 966・2222 (代)

## 国保杯クロッケー大会

町内のクロッケーチーム16チームが参加して、二月十七日、重信川河川敷のふれあい広場で国保杯クロッケー大会が開催されました。

寒風の中行われた大会の結果は次のとおりです。

- 優勝 横灘団地チーム
- 準優勝 町東③チーム
- 第三位 南方東③チーム

## 東谷小学校で スプリングコンサート

三月十二日、東谷小学校体育館でスプリングコンサートが開催されました。

最初に、児童によるピアノ演奏が行われた後、森本富美子さん（ピアノ）、楠橋美穂さん（フルート）をお招きしての演奏会が開か

れました。

「となりのトトロ」、「もののけ姫」など、子どもたちもよく知っている曲目も多く、思わずいっしょに歌い出す場面もあり、楽しいコンサートとなりました。

会場には、東谷幼稚園児、東谷小学校児童のほか、地域の方々も大勢つめかけ、身近で開かれたコンサートを楽しみました。



▶ 新しいピアノを演奏する児童

演奏する児童

### ～婦人会から～

○平成9年度川内町婦人会総会  
4月19日(日)午後1時より  
於：中央公民館大ホール  
総会議事、実践発表(3名)、レクリエーション、立食パーティーにて交流

9年度役員さん、10年度役員さんは、もちろんですが、総会ですから会員の皆さんもご出席ください。

よい家庭づくり、よい地域づくりについてじっくり考えましょう。皆さんとの交流もでき、「来てよかった」と満足していただけたと思います。お待ちしております。

○4月ボカシづくり  
4月26日(日)午後2時  
於：中央公民館大ホール  
暖かくなり、ボカシが威力を発揮します。べっぴんちゃんも作れます。お誘い合わせて、ご参加ください。



▲ ピアノとフルートの演奏会

## 川内吟社 三月例会



池川 蝸谷 選

- |                |       |
|----------------|-------|
| 旅の子に陰膳の情春の雨    | 高須賀茅花 |
| 三月の風の誘ふ旅心      | 楠 治子  |
| 春風に佇ち止まりもし歩道橋  | 熊田 慶一 |
| 大ぶりの草餅村のなんでも屋  | 高瀬 照幸 |
| 三月やぼつくり寺へ願かけた  | 近藤 千春 |
| 草餅の香に染まりたる指かな  | 小倉 静波 |
| 果樹園のぼこぼこ土や犬ふぐり | 高須賀清江 |
| 草餅を揉む手休めて頬張りぬ  | 菅野 斗清 |
| 三月や朱のメモ増える農日誌  | 池川 水穂 |
| 菜畑を覆ふ勢や犬ふぐり    | 池川 蝸谷 |

# 満1歳

おめでとう!

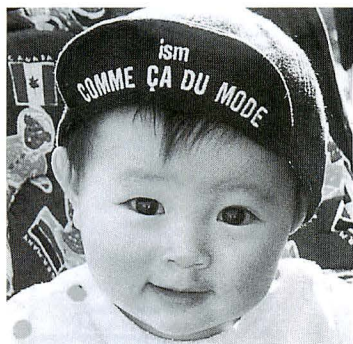

三軒屋

渡部 <sup>かずや</sup>和哉 くん  
(4月22日生)

やんちゃな和哉。  
元気でたくましく育ってね  
(父・母より)



高木

石川 <sup>ともや</sup>智也 くん  
(4月28日生)

早く大きくなって  
お兄ちゃんと元気いっぱい  
遊ぼうね (父・母より)

来月号は、5月生まれの満1歳児を募集します。4月5日まで  
に役場総務課広報係まで写真と  
コメントをお寄せください。



PERSON

高岡 繁子 さん  
(宮東)



中央公民館の「いどばた会議」のメンバーが、このほど「さくらパン」を作り出しました。

「川内町の特産品として、さくらに因んだものをつくってはい？」という公民館主事の助言で、いどばた会議のメンバーが考え出したのが、このさくらパン。

高岡さんをはじめ、いどばた会議のメンバーにパンづくりをしている人がいたため、早速、さくらパンづくりに取り組み、試行錯誤の末、さくらパンが完成しました。

まとめ役と

してさくらパンづくりを引っ張ってきた高岡さんは「姉妹町の木次町にはさくらに因んだ特産品がたくさんあるが、川内町には少ない。さくらパンづくりは、木次町交流がきっかけ。」といます。

高岡さん達は、さくらパンのほか、ケールパンなどにも意欲的に取り組んでいます。



“さくらパン”誕生!!

川柳もづく吟社二月例会

喜撰亭 選

水道へ鉢巻き締める霜予報

高岡 紫温

石の上三年経つが役立たず

田の岡田州

手をこすり雨戸開ければ霜の朝

渡部佐久良

石仏手向けの花か古戰場

山本ひろ志

石綿がちびてアンカが熱すぎる

平岡 深舟

挨拶はお寒いなもし霜の朝

松岡 義因

武骨の手マイク握って枯れすすき

山本 紫芳

真直ぐに歩いていきます石頭

田中 若峯

大鳥居願掛け石の投げ積まれ

篠森美登里

石段に厄を落して登る寺

都築登貴子

霜柱水晶並べた程光り

高瀬喜撰亭

川柳もづく吟社四月例会御案内

日時 四月四日(土)午後七時より

場所 中央公民館

兼題 持つ・春・暖める(温める)

# INFORMATION

## 募集

### 「しまなみ海道'99」イベント募集中!

瀬戸内海大橋完成記念イベント「しまなみ海道'99」にあなたのアイデアでイベント参加してみませんか?

「しまなみ海道'99」では、このルート周辺の地域を舞台に、皆さん自身が企画し実施するイベントを募集しています。個人・グループを問わず、また規模の大小にかかわらず、すべて公式のイベントとして、情報誌やガイドマップを通じて全国にPRします。内容は企画するあなたのアイデア次第。自由な発想で楽しいイベントを考えていただき、「しまなみ海道'99」にイベント主催者としてご参加ください。

□応募の締切  
7月末日まで

□問い合わせ先  
愛媛県瀬戸内海大橋完成記念イベント実行委員会

イ  
ベ  
ン  
ト  
募  
集  
係  
(☎913・5577)まで

※ 応募用紙の請求も右記まで

### 「ふれあい看護体験'98」の参加者募集

看護週間の行事として一日看護体験の参加者を募集しています。「将来看護婦になりたい」

たい」学生さんはもちろん、「ご家族の介護に役立てたい」方、「病院のことを知りたい」方など、日頃看護とは無縁の生活を送っているOL、主婦、男性の方々もどなたでも参加できます。ぜひご応募ください。

□申込み方法

はがきに住所、氏名(フリガナ)、年齢、職業(学生は学校・学年)、電話番号、希望病院名、洋服サイズを書き4月10日(金)までに次のところへ申し込んでください。

実施月日	施設名	募集人数
5/9	松山ベテル病院	10名
5/12	松山赤十字病院	10名
5/12	道後温泉病院	10名
5/12	松山記念病院	20名
5/13	愛媛県立中央病院	10名
5/13	老人保健施設にぎたつ苑	6名
5/14	国立病院四国がんセンター	20名
5/15	訪問看護ステーション愛媛	2名
5/9	愛媛十全医療学院附属病院	8名
5/13	愛媛大学医学部附属病院	10名
5/14	国立療養所愛媛病院	15名

※中学生・高校生は、5月10日～5月15日の参加に関しては学校の許可が必要です。

□申込み先

〒790・0843 松山市道後町2丁目11の14 社団法人 愛媛看護協会内 愛媛県ナースセンター(☎924・0848)

### 母子家庭・寡婦自立促進講習会(ワープロ)受講生募集

□科目

ワープロ

□講習期間

4月21日～6月11日まで  
毎週火・木曜日(14日間)  
午前10時から午後4時まで

□対象者

母子家庭の母もしくはその子女、又は寡婦(年齢はおおむね40歳まで)

□募集人員

20名

□受講料

無料(テキスト代実費は自己負担)

□実施場所

松山市中一万町7の3

愛媛県母子福祉センター

□申し込み

4月14日までに印鑑をもって愛媛県母子福祉センター

□問い合わせ先

愛媛県母子福祉センター  
☎931・1022

### 内職を希望する女性のための講習会

□科目

・フランス刺しゅう  
・毛糸棒針編(初級)

□定員・受講料

それぞれ20名

□問い合わせ・申込先

無料(教材費一部自己負担)  
日程等、詳細についての問い合わせ、申込みは愛媛県女性職業センター(☎923・2201)まで

## 相談

### 「女性の権利(夫婦間暴力)110番」電話相談

□日時

4月10日(金)

午前10時～午後3時

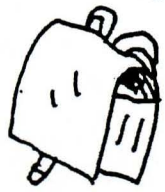

□場所  
松山市一番町4丁目1の5  
愛媛弁護士会館

□直通電話  
☎935・7710

□相談料  
無料

□主催  
日本弁護士連合会・愛媛弁護士会

## いじめ・なやみ 相談室

□日時  
毎週水・金曜日

8時30分～17時

□場所  
中央公民館

□相談員

池川温子教育相談員が相談に応じます。

□相談電話  
☎966・6150  
(無料・秘密厳守)

## お願い

あなたが待っている  
人がいます  
骨髄バンクに登録を

いのちを救えるのはあなたか  
もしれません。

「骨髄液の提供(骨髄移植)」

というあなたの善意が、白血病や重症再生不良性貧血などの血液難病患者さんの命を救います。

骨髄移植を成功させるためには患者さんと骨髄提供者(ドナー)の白血球の型(HLA型)を一致させる必要があります。この一致する確率は兄弟姉妹間で4人に1人、それ以外では数百人から数万人に1人とまれなため、まだ多くの患者さんが骨髄移植を受けられないでいます。

このため、全国で当面10万人を目標に、広く一般の方々に骨髄バンクへの骨髄提供希望者登録を呼びかけています。「骨髄バンク登録窓口」を次のところに開設しています

ので、20歳から50歳までの健康な方の登録をお願いいたします。

【愛媛県骨髄データセンター】

松山市高岡町80の1

愛媛県赤十字血液センター

☎973・0700

開設日(月曜日、水曜日)



## 前期技能検定試験

□受検資格

職業訓練歴、学歴等により定められています。但し、検定職種についての実務経験年数が必要です。

□実施職種

造園・機械加工・仕上げ・  
鉄工・建築板金・婦人子供服・電子機器組立て・建設機械整備・左官・ブロック建築・とび・防水施工・サッシ施工・表装・塗装・写真・フラワー装飾等 36職種  
59作業、(実施級 1級・2級・3級)

□実施期日

6月15日から9月6日までの間において愛媛県職業能力開発協会が指定する日

□実施場所

同協会が指定する場所

□受付期間

4月3日から4月17日まで

□受検手数料

実技試験 15,400円以内

学科試験 3,000円

□受検案内・申請書の請求及び提出先

〒790・0003 松山市三番町4丁目10の1 愛媛県三番町ビル

愛媛県職業能力開発協会

☎941・5885

## 銃砲刀剣類の登録について

銃砲刀剣類の登録鑑定は、4月から次のとおり実施しておりますので、すみやかに発見者(所有者)自身が銃砲刀剣類を持参し、登録手続きをしてください。

□日時

毎月第3水曜日

□会場

愛媛県立図書館2階視聴覚ホール

□照会先

持参品など、詳しいことは、愛媛県教育委員会文化財保護課(☎934・3229)

## 4月ごみの収集日

清掃センター 電話 966-4989

1. もえるごみ

収集曜日	収集地域	収集日又は収集変更日
毎週	月・木 東谷・西谷 土谷・滑川・奥松瀬川 天神(山田団地を除く)	変更なし
	火・金 北方 南方	
	水・土 前松瀬川・山田団地・横灘団地 町筋(天神を除く)	

2. もえないごみ・有資源回収

収集地域	ガラス・空ビン類	空き缶等金物類	有資源回収
東谷・西谷 土谷・滑川・奥松瀬川 天神(山田団地を除く)	4月13日(月)	4月27日(月)	4月13日(月)
北方 南方	4月14日(火)	4月28日(火)	4月14日(火)
町筋(天神を除く) 前松瀬川 山田団地・横灘団地	4月8日(水)	4月22日(水)	4月15日(水)

# 4月健康情報

●健康センター ☎966-2191



## 乳幼児健診

### ○1歳6ヵ月児健康診査

日 時 4月23日(木)  
 受付 午後1～2時  
 場 所 健康センター2階  
 対象児 平成8年8～10月生まれの幼児  
 内 容 身体計測、発達チェック、貧血検査、小児科診察、歯科診察、保健指導(栄養・歯科)  
 持参品 母子健康手帳、アンケート(事前に送付します)  
 使用中の歯ブラシ

### ○育児相談

日 時 4月30日(木)  
 受付 午前9～10時  
 場 所 健康センター1階  
 対象児 平成9年9・10月、平成9年2・3月生まれの乳児(6・7ヵ月児、1歳1・2ヵ月児)  
 内 容 身体計測、発達チェック、保健指導、栄養指導  
 持参品 母子健康手帳、アンケート(事前に送付します)

### ○育児学級

日 時 4月30日(木)  
 受付 午後1～2時  
 場 所 健康センター1階  
 対象児 平成9年12月・平成10年1月、平成9年5・6月生まれの乳児(3・4ヵ月児、10・11ヵ月児)

## 予防接種

	日 時	対 象 児 と 注 意 事 項
三種混合	4月9日(木) 午後2時～3時	3ヵ月～7歳6ヵ月の者。 *百日ぜきにかかったことのある方は二種混合(ジフテリア・破傷風)を受付で申し出て受けて下さい。
麻疹	4月23日(木) 午後3時～3時30分	1歳～7歳6ヵ月の者。 *MMR(風疹・麻疹・おたふくかぜ)を受けている方は、受ける必要はありません。
日本脳炎	4月24日(金) 午後2時～3時	6ヵ月～7歳6ヵ月の者。 *標準的には、3歳で2回、4歳で1回の合計3回を受ける必要があります。

○場 所 健康センター2階

○持参品 母子健康手帳、予防接種手帳、体温計

内 容 身体計測、発達チェック、小児科診察、保健指導、栄養指導  
 持参品 母子健康手帳、アンケート(事前に送付します)

### ○乳幼児相談

日 時 毎週水曜日  
 午前9時～12時  
 場 所 健康センター1階  
 持参品 母子健康手帳  
 内 容 身体測定、育児相談

## 健康相談

### ○健康相談・栄養相談

血圧測定、尿検査を行っています。健康に関することはお気軽にご相談下さい。

日 時 毎週水曜日  
 午前9時～12時  
 場 所 健康センター1階  
 運動指導室

### ○こころの健康相談

精神的に不安定だったり、お年寄りの痴呆等の相談をお受けしています。

日 時 4月23日(木)  
 午前9時30分～12時  
 場 所 健康センター及び家庭訪問

(注) 予約制ですので、事前に保健婦までご連絡下さい。

## リハビリ

理学療法士による機能回復の訓練を行っています。

日 時 毎週水曜日 午後1時～3時  
 場 所 ガリラヤ荘  
 (注) 申し込みが必要ですので、保健婦までご連絡下さい。

## 犬

### ○不用犬引き取り・野犬買い上げ

日 時 毎週月曜日  
 午前8時30分～10時  
 場 所 健康センター  
 持参品 印鑑、登録をしている犬は鑑札  
 予防注射済票

### ○犬の登録と狂犬病予防注射

飼われている犬の予防注射(毎年受けること)と登録(生涯一度)を4月21日、22日、23日、24日の4日間実施します。なお、日程等詳細は7ページをごらんください。

## 4月の当番医

(診療時間：午前8時30分～午後5時30分)

日	当番医	住 所	電 話
5日(日曜日)	中川病院	松山市南梅本町	976-7811
12日(日曜日)	国立療養所愛媛病院	重信町横河原	964-2411
19日(日曜日)	池川内科、神経内科	重信町志津川	964-7787
26日(日曜日)	辻井循環器科内科小児科	重信町田窪	964-0013
29日(みどりの日)	藤石病院	重信町志津川	964-1234

24時間体制

川内町在宅介護支援センター

966-6250





表紙の写真

3月14日、川内町ふるさと交流館に川内保育園園児が訪れ、ウォータースライダー(温水プール)などを体験しました。

4月1日オープンより一足先に温水プールを体験した園児は、終始ご満悦でした。

町の動き

(3月1日現在)

人口	11,024人 (-8人)
男	5,233人 (-1人)
女	5,791人 (-7人)
世帯数	3,689戸 (+1戸)

戸籍の窓

(2月受付分・敬称略)

☆お誕生おめでとうございます

住所	保護者	名前	生年月日
高木	白川 道晴	和輝	2.10

★ごめい福をお祈りいたします

住所	氏名	年齢	死亡の日	世帯主
則之内	高須賀サカエ	82	1.31	高須賀義喜
下海上	玉井亀三郎	83	1.31	玉井 謙吉
ガリラヤ荘	向井フミエ	90	1.31	向井フミエ
ガリラヤ荘	小倉 武	85	2.2	小倉 武
森	渡部シヅ子	88	2.9	渡部 吉昭
ガリラヤ荘	森 君子	83	2.10	森 君子
下 沖	大石 和子	71	2.11	大石やよい
中之町	古谷 繁雄	94	2.10	古谷 晃
日 浦	立花 清見	70	2.15	立花 久則
狩 場	成谷 重芳	77	2.22	成谷 重芳

交通事故の発生状況

平成10年3月15日現在

	本年	昨 年 比
発 生	234	- 2
死 者	2	- 5
傷 者	267	+ 8

(松山南警察署管内)

- 交差点付近の事故が、昨年比3倍増で発生
- 今年も国道33での事故が増加傾向
- 反射材着用で自己防護～着用者の重大事故なし

編集/川内町総務課

〒791-0393 愛媛県温泉郡川内町大字南方286番地

TEL(089)966-2222

印刷/岡田印刷

Photo



初午さん

川上神社の春祭りである初午祭は、旧暦

の二月最初の午の日で、今年は二月二十八日でした。

上の写真は、昭和四十年から五十年代頃と思われ、福入りのもちまきに大勢の人が群がり、にぎわっていました。

初午さんも昔にくらべると、にぎわいがなくなってきたといわれますが、春を告げる初午さんは、今でも心がときめきます。

なつかしの写真を募集しています!

役場総務課広報係までご連絡ください。お待ちしております。

編集後記

梅の花、菜の花、桃の花とずいぶん春めいてきました。机にかじりついて仕事をしている身にもこの「春風駘蕩」が心地よく、外に出てみたくなります。

まもなく桜の季節です。町内の桜の名所・名木、それにふるさと交流館さくらの湯のオープン、桜に因んだイベントも開催されます。

川内町は、これから桜一色に染まります。

# かわうち探検隊

第24回



写真は、「いどばた会議」のメンバーが作り上げた“さくらパン”です。

ふっくらと焼き上がったパンの顔には桜の花をあしらひ、パンの中には、あんこと一緒に塩漬けた桜の葉が入っています。

## さくらパン

桜の葉の塩味とあんこの甘みがうまうまかみあい、絶妙のあんパンに仕上がっています。

デビュー間もないため、いつでも、どこでも食べられるというものではありませんが、これから川内町の名物になればと思います。