

広報

かわうち



11月号



補正総額 一億八千三百九十八万四千元

温泉利用施設建設事業費など

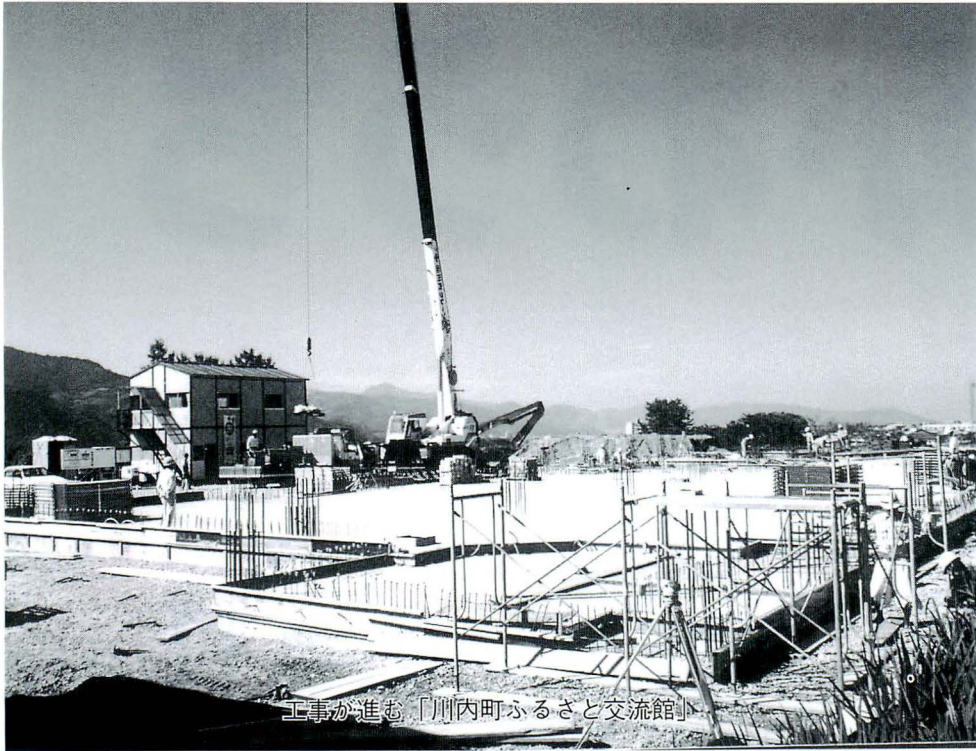

平成九年度の九月定例町議会は、九月二十二日開会し、補正予算など二十四議案等を審議しました。平成八年度一般会計及び特別会計の決算の認定については、特別委員会に審査を付託されましたが、その他の案件については、発議一件を除いて、原案どおり可決又は承認され、九月三十日閉会しました。主なものは次のとおりです。

補正予算

温泉利用施設建設事業など
総額一八三、九八四千円の補正総額となりました。

一般会計

補正総額一八三、九八四千元
累計総額

六、〇〇九、九五二千元
主な補正の内容は、次のとおりです。
○庁舎入口塀・玄関改修等工事請負費 八、五〇〇千元

○温泉利用施設建設事業費 八〇、二九〇千元

○農業生産省力化事業補助金 一、四一二千元

○川上小学校修景施設工事請負費 七六、〇〇〇千元

○県衛生系防災行政無線整備事業負担金 一二、四四〇千元

○川内中学校体育館実施設計等委託料 一二、五〇〇千元

○川内町体育協会設立二十周年記念事業補助金 八〇〇千元

一般議案

○川内町教育委員会委員の任命同意について
桜田喜志男委員の任期満了に伴う後任に、篠原龍純氏を任命するため、議会の同意を求めたもの

○人権擁護委員候補者の推薦について
高須賀鶴男委員の任期満了に伴う後任に、内田勝尉氏を推薦するため、議会の意見を求めたもの

○川内町職員定数条例の一部改正について
町長部局及び教育委員会の業務増に伴い職員を増員するため、職員定数条例の所要の改正を行うもの

町長の事務部局の職員
吏員 八十七名↓九十一名
その他の職員 五名↓三名

教育委員会の所管に属する学校及び学校以外の教育機関の職員
教員 十一名↓十三名
事務職員 二名↓三名

○川内町営住宅管理条例の全部改正について

公営住宅法の改正に伴い、所要の改正を行うため、現行の川内町営住宅管理条例を全部改正するもの

(概要は、次のページに掲載)

○川内町道路路占用料に関する

条例の一部改正について

消費税法の改正により、町道の占用料について所要の改正を行うもの

○平成九年度地方特定道路整

備事業三軒屋音田線道路改良2工区工事請負契約の締結について

契約金額六一、八四五千円
事業量 幅員五メートル、
延長一四七・三メートル

工期 平成九年九月二十

四日から平成十年

三月二十五日まで

契約の方法 指名競争入札
契約の相手方

川内町大字南方二一九〇

番地の三 日進建設株式

会社

○川内中学校プール改築工事
請負契約の締結について

契約金額

一〇三、九五〇千円

事業量 プール改築工事二式

二十五メートル・

八コース

工期 平成九年九月二十

四日から平成十年

三月十六日まで

契約の方法 指名競争入札
契約の相手方

松山市小坂二丁目六番二

十六号 株式会社寺田工

務店

○平成八年度川内町一般会計

及び国民健康保険、老人保健、簡易水道、公共下水道の各特別会計決算の認定について

決算審査特別委員会へ付託し、審査することになりました。

報告

○産業建設常任委員会審査報告

告

新たな「食糧・農業・農村

基本法の制定」を求める意見書提出に関する請願について審査の結果採択すべきと決定

した旨の報告

陳情

○地震災害等に対する国民的保障制度を検討する審議会の設置に関する陳情書
(採択されました)

推薦

○川内町農業委員会委員の推薦について

平成九年八月二十八日付けで議会推薦による農業委員会委員の辞任が了承され、後任の農業委員会委員を推薦するもの

議会推薦 松本 量氏

議員発議

○第四次急傾斜地崩壊対策事業五箇年計画の策定と投資規模の大幅な拡大及びその強力な推進に関する意見書
(可決されました)

○新道路整備計画の策定並びに道路関係予算の確保及び道路特定財源の堅持等に関

する意見書

(可決されました)

○決算審査特別委員会の設置

について

(可決されました)

○新たな「食料・農業・農村

基本法の制定」を求める意見書

見書

(可決されました)

○地震災害等に対する国民的

保障制度を検討する審議会の設置を求める意見書

(可決されました)

○議員辞職勧告決議

(可決されました)

○川内中学校プール建設及び

ふるさと交流館建設に係る

調査特別委員会の設置につ

いて

(否決されました)

選任

○決算審査特別委員の選任について

決算審査特別委員が次のとおり選任されました。

- ・梅崎 進 議員
- ・細川 武雄 議員
- ・成川 耕造 議員
- ・酒井 克雄 議員
- ・田井能 国男 議員
- ・宇和川 光雄 議員
- ・田井 明 議員
- ・渡部 伸二 議員

教育長に

篠原龍純氏



十月十日に任期満了の桜田喜志男教育長の後任に、産業課長の篠原龍純氏が選任されました。

篠原さんは、昭和十五年一月川内町北方に生まれ、松山東高等学校を卒業後、昭和三十三年五月川内町役場に奉職。議会事務局長、総務学事課長、健康センター長、福祉課長、産業課長などを歴任。(五十七歳)

改正のポイント

公営住宅制度が変わります

二十一世紀に向かって、公営住宅への需要も多様化し、本格的な高齢化社会をにらんだ福祉政策との連携の強化などを盛り込んだ、公営住宅法が平成八年五月に改正され、平成九年九月に、この新制度に沿った川内町営住宅管理条例が全部改正されました。

改正のポイントは、次のとおりです。

○家賃制度について

家賃制度の抜本的見直しを図り、入居者の方の収入や、住宅の立地条件、規模、築年

数等の便益に応じて、毎年度個々に算定します。退職等による収入の減少や、住宅の利便性の格差にも柔軟に対応します。

(新しい家賃制度のイメージ図)

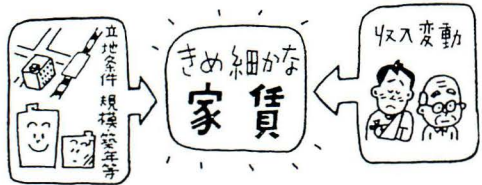
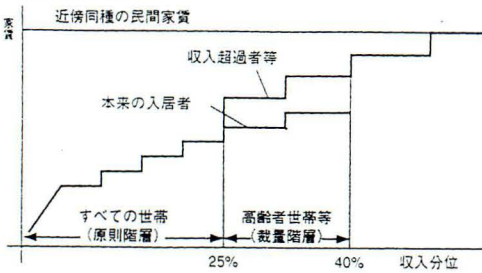

登記所廃止のお知らせ

松山地方法務局川内出張所は、平成9年10月13日(月)付けをもって砥部出張所へ統合廃止しましたので、お知らせいたします。

砥部出張所への登記簿謄本・抄本の請求は、郵送でも請求ができます。郵送請求用の申請書、往信用封筒、返信用封筒、申請記載例等は、川内町役場窓口に備え付けておりますのでご利用ください。郵送の方法で請求された登記簿謄本・抄本は後日郵送で送付されます。

なお、請求手続きで、分からないことがありましたら、「砥部出張所」までお問い合わせください。

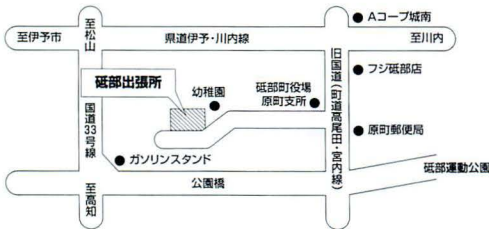

〒791-21
伊予郡砥部町原町171番地1
松山地方法務局砥部出張所
☎962-2140

○入居者資格について

入居時の収入基準によって

また、高齢者や障害者世帯の方は入居者資格が緩和され、より入居しやすくなります。



従来は第一種住宅、第二種住宅の二種類の住宅があり、入居を希望される方の種別の住宅が不足するなどの問題もありましたが、今後はこの種別が廃止され、入居希望者は一定額以下の収入であれば入居ができるようになります。

○収入申告について

収入の増減に応じた適切な家賃を設定するため、入居者の方々に毎年度収入の申告をしていただくこととなります。



この新しい住宅制度は、平成十年四月一日からスタートします。(ただし、収入申告については、今年度より実施)

▼お問い合わせは▲
役場福祉課住宅係まで
☎966・2222(内)35
有線2133

ふるさと推進事業 採択基準

ふるさとづくり推進事業としては、その事業が、地域に根づいた活力や資源を活用して、自主的な学習や活動を通じての地域の活性化を図り、潤いと活力のある川内町のまちづくりに寄与すると思われる事業が対象となります。

①地域リーダー育成事業

川内町が21世紀に向けて発展するために、地域のリーダーとなり得る人の学習活動、研修会、現地研修等

②産業育成振興事業

生産活動の向上、経営の安定化、就業の促進等が図れる次のような事業

☆特産品の試作、開発等の調査研究

☆新規品種の導入、新技術経営導入など

☆経営技術向上のための調査研究、研修など

☆産業振興及び産業活性化を目的とするイベントなどの開催事業

☆その他、町長が特に必要と認める産業振興事業

③郷土文化保存伝承事業

ふるさとの文化や伝統行事などを保存、伝承及び、まちづくりに寄与すると認められる行事などの開催等

④自ら行うふるさとづくり事業

地域、団体など（概ね10名以上の恒常的な組織等）の創意と工夫に基づく自主的な諸活動による快適な生活環境の実現と、活力ある住みよいふるさとづくり等

⑤ふるさとづくりイベント等の開催事業

新しいふるさとのイベント又は、行事として地域の活性化とコミュニティづくりに寄与するような行事

⑥地域間交流事業

新しい時代の潮流である国際化、情報化、高齢化、そして都市化の進行に対したふるさとづくりに寄与する地域間の交流、そして、姉妹町のきずなをさらに深め姉妹町相互の発展と友好に寄与する交流



▲ふるさと桜三里実行委員会主催の「源太桜まつり」

平成十年
度募集

ふるさとづくり推進事業

ふるさとづくり推進事業

は、二十一世紀の川内町を築くための住民活動や住民の学習活動を支援し、町の将来を担う人づくりや、住みよいまちづくりを推進していくことを目的に平成三年度から実施しています。

平成十年度に事業実施を希望する団体・個人を広く町内から募集します。

□ 補助を受けられる方

団体、個人を問わず、採択基準に当てはまれば、どなたでも補助を受けられます。

□ 補助限度額

予算の範囲内で決定します。

□ 申込期限

平成九年十一月三十日

□ 問い合わせ先及び提出先

役場企画調整課 ☎966・2222(内線28)

十月十一日付
役場職員人事異動

(カッコ内前任)

○ 産業課長

藤原 弘

(農業委員会事務局長)

○ 農業委員会事務局長

越 智 涼 子

(福祉館福祉主事)

○ 健康センター兼保健センタ

ー 専門員係長

三津山 光 生

(給食センター専門員係長)

○ 福祉館福祉主事

池 川 史

(福祉課専門員戸籍係長)

○ 福祉課戸籍係長

渡 部 清 美

(福祉課主査)

○ 福祉課

佐 伯 裕 子

(健康センター兼保健セン

ター主事)

▽ 退職 (十月十日付)

産業課長

篠 原 龍 純

平成10年度

園児募集



川上・東谷・西谷幼稚園

○入園該当児

川内町に在住の方で

平成6年4月2日～平成7年4月1日生まれの3歳児

平成5年4月2日～平成6年4月1日生まれの4歳児

平成4年4月2日～平成5年4月1日生まれの5歳児

○募集期間

平成9年11月1日(土)～11月12日(水)

○申込方法

入園願書その他関係書類を該当児のご家庭にお届けいたします。入園を希望される方は、11月1日(土)～11月12日(水)の間に各幼稚園に申し込んでください。(ただし、日曜日、祝日、第2土曜日を除く)

なお、入園通知・保育時間など詳細につきましては、各幼稚園からそれぞれに連絡いたします。

お問い合わせは、各幼稚園をお願いいたします。

○問い合わせ先

川上幼稚園	☎966-3755	(有)5253
東谷幼稚園	☎966-3708	(有)2532
西谷幼稚園	☎966-2088	(有)3107

川内保育園

○入園資格(1歳以上)

町内に住んでいる就学前の幼児で、母親が職業を持っていたり、妊娠中もしくは出産後間もない場合。疾病等の状態にある同居の親族を常時介護しているなどのため家庭において保育に欠けると認められる場合等。

○申込方法

12月1日から来年1月18日までの間に役場福祉課へ申し込んでください。(保育所入所申込書等申し込みに必要な書類は、福祉課又は、保育園で受け取ってください。)

○入園通知

面接などの後、入園通知(保育所入所承諾書)をお送りします。

○保育時間

午前8時から午後4時まで。(土曜日は正午まで)

ただし、町長が特に必要があると認めるときは、午前7時30分から午後6時まで(土曜日は午後1時まで)



○問い合わせ先

役場福祉課	☎966-2222	(有)2133
川内保育園	☎966-2288	(有)3352

国保

届け出のいる加入・脱退について

14日以内に届け出を

国保に加入したり、国保から脱退するときは、**世帯主**が役場に届け出をしなければなりません。

国保に加入する人

職場の健康保険加入者や生活保護を受けている人を除く、すべての人

保険証がないから**医療費全額負担**
保険料(税)を資格発生時にさかのぼって納付

資格発生 → **加入の届け出**

医療費全額負担 ← さかのぼって保険料(税)納付

えっ、どうして!?
届け出を忘れるとこんなトラブルが!!

国保を脱退する人

会社に就職し、職場の健康保険に加入する人や、被扶養者になる人など

2枚の保険証 保険料(税)の二重納付

※遡及賦課についてご理解ください

保険税は、国保加入の資格を得た月の分から納めます。したがって加入の届け出が遅れると、さかのぼって保険税を納めなければなりません。

例

5月に会社をやめ、8月になってから国保加入の届け出をした場合も、保険税は、加入資格を得た5月分から納めなければなりません。



健康

働きざかり 健康講座

～1コース5回、夜間開催～

川内町では、「昼間は仕事の都合で受講できない」といわれる方々のために夜間の健康講座を開催します。ぜひ、ご参加ください。

- 時間 午後7:30～9:00 (受付7:00より)
- 場所 健康センター2階集団指導室
- 持参品 健康手帳 (お持ちでない方は当日発行いたします。)
- 申込み 健康センターまで (☎966-2191 (有)5833)

実施日	テーマ	講師
11/5 (水)	みつめてみよう自分のところ ストレスを考える	愛大神経精神科 近藤啓次医師
11/13 (木)	みつめてみよう自分のからだ 自分でできる健康チェック (体脂肪測定・簡易体力測定)	町体育指導員 永野保健婦
11/20 (木)	在宅介護と福祉制度について	在宅介護支援センターセンター長 仙波直也先生
11/27 (木)	がんから身を守るために	国立ガンセンター院長 高嶋成光先生
12/4 (木)	安全で効果的な運動とは… 健康で長生きするために	吉野内科運動療法室室長 吉野毅先生

税

「税を知る週間」が始まります

国税庁では、「この社会あなたの税がいきている」をテーマに、今年も11月11日(火)から17日(月)までの期間を「税を知る週間」とし、全国一斉に多彩な行事を展開します。

(松山税務署管内イベント)

☆「97タックスフェア」

- 日時 11月11日(火)～13日(木)
- 場所 松山市宮西町フジグラン松山
- 内容 無料税務相談、無料健康相談、児童・生徒の納税作品の展示など

☆国税モニターとの座談会

☆税に関する作文、納税作品の表彰

☆租税教室の開催



第8回

白猪の滝まつり

- とき 11月3日(月)
文化の日
- ところ 河之内間屋
(駐車台数に限りがありますので、なるべくバスをご利用ください。)
- もよおし もちまき、俳句会、おたのしみ抽選会、農産物即売会など



2日 SUN なつかしの映画祭

1. 愛染かつら(松竹)
監督/野村 浩将 主演/田中絹代・上原 謙
13:00~
 2. 戦場にかける橋(コロンビア・トライスター)
監督/デビット・リーン 主演/ウイリアム・ホールデン
14:35~
- 会場 川内町中央公民館・大ホール
■開演 13:00/閉演 17:20

6日 THU 文化講演会

- 講師 はかま満緒
■演題 「人生を豊かにする会話とユーモア」
■会場 川内町中央公民館・大ホール
■開演 19:30

8日 SAT 「素人のど自慢大会」

- 開演 19:00 **募集人員20名**

9日 SUN 「バザー・即売会」 「芸能発表会」

- 中央公民館駐車場 ■12:00~16:00
■9:00~ 民謡・民舞・三味線
うどん・綿菓子・た 詩吟・琴・大正琴
こやし・陶芸品・手 日舞・伊予万才
作り品青空市

川内町 第二十四回
文化祭

11月7日~9日
9:00~21:00
川内町中央公民館 他

- 文化祭作品募集
- 一般の部
絵画・書・写真・盆栽・その他
 - 児童生徒の部 幼児の部
絵画・書 絵画
 - 作品の搬入
11月5日 9:00~19:00
 - 作品の展示
11月7日~9日の3日間
 - 作品の搬出
11月9日 16:00~18:00

第16回 愛媛十全医療学院

学 院 祭

- とき 11月1日~2日
- ところ 愛媛十全医療学院
- 内容 模擬店、学術研究、喫茶店、フリースロー選手権、理学療法・作業療法、フリーマーケット、仮装大賞、もちつき大交流会、ピアノ演奏会、ライブなど

滑川
ためとも
祭り

- 日時 11月16日(日) 午前9時
- 場所 滑川生活改善センターグランド
- もよおし もちまき・アトラクション・つり
ほり・弓の試射・バーベキュー・
滑川ふるさと産品即売 ほか
- 主催 滑川ためもと祭り実行委員会
- チケット バーベキュー2,000円(300名)
※チケットのお求め・お問い合わせは、
☎966-5224(光明寺・内田)または、
☎966-2222(内線28・佐川)まで

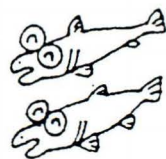

第二十回川内町同和教育研究大会より

この真実な教育をとともに

その2

「人権教育のための国連十年」と同和教育

講師 寺澤亮一先生

理性と良心をみがき 人権文化を築く

国連が「人権教育の十年」をスタートさせて今年三年目になるわけですが、この「人権教育の十年」は大きく二つの目的をもっています。

その一つは世界人権宣言を地球上のすべての政府とすべての人々の中に行きわたらせるということ、もう一つは、世界のすべての国々とすべての人々の中に人権文化を打ち立てるといことです。

川内町の人権尊重の町宣言の最初に「すべての人間は、生まれながらにして自由であり、かつ尊厳と権利について平等である」という世界人権宣言の言葉を使っておられま

す。私はその続きが大好きなんです。「人間は、理性と良心を授けられており、互いに同胞の精神をもつて行動しなければならぬ。」

この理性と良心は授けられているから安全ではないんです。みがかないと人間でなくなってしまうんですね。そこで、次の詩を読んでもう一度読んでみたいと思います。

子どもがかわいそう

稲益順一

私は いつものように
車イスで街に出た。
途中、まだ幼い子が
車イスの私を見て
お母さんにたずねる声が
聞こえた。

「あの人は どうしてあんなの(車イス)に乗っているの?」
お母さんが答えた。
「あの人は 悪いことをしたから あんなになつたのよ」
私は 怒りを感じた。
大人が、親が、
まちがったことを
子どもに おしえている。
子どもがかわいそうだ。

そこで皆さんにちょっとお尋ねするんですけど、私ならどんなに返事をするやらなあ、こういうふうと考えていくとも、もしろいと思うんです。街に出ました。障害をもった方が車イスを必死で押しておられます。子どもが母親に尋ねました。皆さんも「あの、悪いことしたからあんなになつたんや」と言いますか。言わんと思いません。理性と良心があるんやもん、言うはずがないと思えます。言わんと思わうけど、じゃあ、私はどんな返事をすぐに出せるんや

ろう。それが私の人権感覚です。それが私のレベル、水準です。

「お母ちゃん、あの人は、なんであんなの、のっているの。」
「そやなあ、重い病気しはったんやろか。でも頑張ってるなあ。ちよつとあんだ、荷物もつて待つといて、坂道だけ母ちゃんちよつと押ししてもらってくるわ。」これだつてなかなかいいですよ。そういうことがパツと反射的にできるといことは、理性と良心が眠っていないということですね。



障害をもった子供さんは学校へこなかつてもかまへんで、無理なら学校へ行かせなくてもよろしいよ。こういう法律的なたてまえ(就学猶予・就

学免除)が日本には一九七九年までありました。日本国憲法に基づく戦後の民主教育は、五十年前に始まったけれども、本物になつてなかつたんですね。障害をもった子にこそ、最も行き届いた教育を最も早く保証せんといかんのね。ところが、その子等に学校へ来んでええ、というしくみが十八年前まであつたんですね。これ、やっぱりよくないですね。

もう一つ、あそこの家にあんな子が生まれるのは、「あたり」やとか「血の筋」やとか、とても非科学的なものの見方、考え方で障害をもった人がいるお家を眺めていく、そのような大人たちが沢山いましたね。人権文化というのは、そういうことと関係があるわけですね。

だから差別の現実から学ぶということ、差別問題についての歴史性や社会性についてわきまえるということは、とても大事なことだということになります。



▲ 川内中学校
運動会 9/21

突然のトルネードの出現で競技はストップ。
慌てて、テントを押える場面もありました。



▲ 川上小学校運動会 9/28

昼の応援合戦の一場面。
“梅ぼし”コールに、会場が沸きました。



▲ 川内保育園運動会 9/27

あいにくの雨で、勤労者体育センターでの
実施となりました。



運
動
会
ス
ケ
ツ
チ



▲ 西谷幼・小合同運動会 9/28
紅白に分かれての綱引き、力が入りました。

▲ 東谷幼・小合同運動会 9/28

保護者や地元の方の出番も多く、楽しい
「地域の運動会」でした。

◀ 川上幼稚園運動会 10/4

輪型のパドムで行われたリレーは、とても一生懸命で
とても可愛らしかった。

松山流域森林組合発足 ▶

10月1日、松山市中野町の県森連事務所で川内町、重信町、松山市、坂本の4森林組合が合併し、「松山流域森林組合」が正式に発足しました。

発足式には、組合役員や行政関係者約100人が出席し、発足を祝いました。



◀ 第17回川内町獅子舞競演会

10月11日、秋晴れのもと、町内8保存会と砥部の岩谷口保存会が参加して、獅子舞競演会が中央公民館前広場で行われました。

競演会には、小学生や中学生の参加も多く、エネルギッシュな競演会となりました。

秋祭り



◀ みこしの鉢合わせ

10月12日、勤労者体育センター駐車場でみこしの鉢合わせや心参太鼓が披露されました。

滑川 ふれあいミニ運動会 ▶

10月12日、滑川でふれあいミニ運動会が開催されました。

栗投げゲームなどユニークなゲームもあり、子どもから高齢者まで参加できる競技で1日楽しみました。

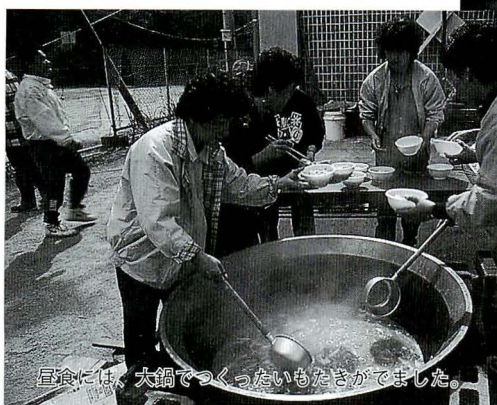

昼食には、大鍋でつくったいもたぎがてました。



宇和川八十二さん

◀ 農林水産大臣感謝状

10月20日、農林水産統計の発展に貢献したとして、農業経営統計調査農家の宇和川八十二さん（一ヶ谷）が永年協力者農林水産大臣感謝状をいただきました。

みんなの広場



みんなの広場に登場していただく方を募集しています。「この人」「満一歳おめでとう」などのほか身近な話題、情報を役場総務課広報係までご一報ください。

☎966・2222 (代)

有線2111

私の作った数え歌

保免の今井國重さん（八十六歳）の自作の数え歌が、日本老友新聞に掲載されました。



今井 國重さん (保免)

数え歌（今井國重さん作）

一つとや 人は笑顔が第一よ朝から陽気で
元氣よく 元氣よく
二つとや 踏まれた草にも花が咲く
喧嘩口論負けが勝ち 負けが勝ち
三つとや 見ていて気持ちのよいものは
兄弟仲よく家の中 家の中
四つとや 欲には目がないきりが無い
押えて堪えて世を渡れ 世を渡れ

五つとや いつでも人から呼ばれたら
はいと答えていそいそと いそいそと
六つとや 向う三軒両隣り

仲よく暮らせ世は情け 世は情け
七つとや 泣き虫毛虫は困り虫
にこにこ恵比寿さんは鯛を釣る 鯛を釣る
八つとや 優しき人形はにこにここと

情けに刃向かう者はない 者はない
九つとや 心と心の結び合い
実家はお国の宝ぞや 宝ぞや
十とや 遠い神代の昔から
真心一つが世の光り 世の光り

人生訓が歌い込まれた
この数え歌のほか、魚づくし、鳥づくしの数え歌なども作られているそうです。

川内中学校で

昔話

九月二十九日、川内中学校図書館で伊予の昔話を聞く会が開かれました。

できました！ 「どんぐりの家」上映会 アンケート文集

9月13日(土)映画「どんぐりの家」上映会において800余名の方々に足を運んでいただきありがとうございました。皆様の御協力に感謝するとともに、深くお礼申し上げます。

なお、上映会の際、書いていただいたアンケートを文集にし、中央公民館に置いてあります。

お立ち寄りの際、御自由にお持ち帰りください。

映画「どんぐりの家」を川内町で上映する会実行委員会



伊予の昔話の語り部として活躍されている保内町の和田良誉さんと妻美佐保さんをお招きして開かれたこの会には、中学生や一般の方約百人が参加しました。

ゆったりとした語り口で話される昔話は、きざわしい日常で、ややもすればささくれる心をいやしてくれました。

文芸

表川吟社九月例会

池川 蝸谷 選

歩けども歩けどもあり曼珠沙華

渡部 崇樹

車座に落鮎焼ける人やさし

樋口 史子

諸掘りに歓声あがる園児かな

田中 笹子

朝靄の中に大根間引きけり

菅野 美岬

秋いつばいさがすカルスト大地かな

大下 典子

満天の星韻き合ふ刈田かな

戒能 多喜

蛸壺に秋七草や海の駅

渡部テルミ

放したる犬濡れもどる露なりき

渡部 五月

黙々と釣りの仲間や秋の風

花山 加寿

錆果てし廢鉦扉や葛の花

菅野 美代

虫時雨ジョギングコースについてくる

宮崎 越路

秋高し麦弁当を背負袋

宇和川悠起

秋過路室戸岬は波荒く

池川 蝸谷

婦人会活動情報

○町文化祭不用品・手作り品販売します。

十一月九日(日) 一回目 九時三十分より

二回目 十一時三十分より

○ボカシ作り

十一月三十日(日) 午後七時三十分

ナイロン袋を持たれ、おさそいあわせてご参加ください。

○ゴミの減量を目指しましょう。

買い物の時、なるべく自分の袋を持参してゴミを少なくしましょう。ナイロン袋を燃やすとダイオキシンが発生します。

満1歳

おめでとう!



下古市

中川 恒志くん

(11月2日生)

わんぱくでもいい
健やかに大らかに育ててね!
(父、母より)



惣田谷下

長曾我部 真優ちゃん

(11月15日生)

2人のお兄ちゃんと
仲よくしてね。
(父、母より)

来月号は、12月生まれの満1歳児を募集します。11月5日まで
に役場総務課広報係まで写真とコメントをお寄せください。



PERSON

平岡 一高

さん

(竹之鼻)



テニスで秋季国体へ出場

十月二十五日から始まる秋季国体で、テニスの愛媛県代表として出場することが決まった平岡一高さん。

四十五歳で初めての国体出場となった平岡さんと、テニスとの出会いは、社会人になつてからです。

勤め先(愛媛大学)にテニスコートがあり、「そこにテニスコートがあったから」という素朴な動機からスタートしたそうです。そして、今は、B級指導員の資格を持つまでに上達し、四十五歳以上のベテランの部で出場します。

ベテランの部のシングルスとダブルスどちらにも出場するという平岡さんは、土曜・日曜と練習していますが、「練習相手に困っている」といいます。

平岡さんは、「体を動かすのが好き」で、高校時代はサッカー、今は夏、トライアスロン、冬、フルマラソン、その間の春・秋はテニスと、年中スポーツをしているそうです。

初めての国体出場ですが、色々なスポーツで培った体力と精神力で、秋季国体ががんばってください。

川柳もづく吟社九月例会

喜撰亭 選

身づくろい直し彼女の家に立つ

山本ひろ志

お隠様素直に育ち母子家庭

篠森美登里

二股をかけてとりつく島もない

田中 若峯

目隠しが外れ立派な家が出来

渡部佐久良

お化粧を直して丁度五分前

山本 紫芳

目隠しをされて叩かれ孫の守り

田の岡田州

目隠しのつもりで掛けるサングラス

平岡 深舟

三橋へ島の足腰試される

高岡 紫温

叩き直してやるとはひどい事を云う

高瀬喜撰亭

十一月文化祭参加川柳会御案内

日時 十一月八日(土) 午後一時より

場所 福祉館広間

兼題 皿・夫婦・祭り・紅

席題 一題当日発表

町民参加の文化祭です。一般の方の多数参加をお待ちして居ります。

INFORMATION

募集

「木と根とワーク」 入会者募集

□募集対象

- ①森林づくりのボランティア活動をしたい方(200人)
- ②森林づくりボランティア活動を受け入れる森林(フィールド)を提供していただける方(30箇所)

□活動計画

緑の募金を活用した森林作業体験事業6回

□問い合わせ先

〒790・70 松山市一番町4丁目4の2 愛媛県農林水産部森林整備課内
財団法人 愛媛の森林基金
☎941・2111(内線3361)



えひめ産業文化まつり

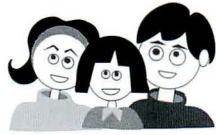

□日時 11月22日(土) 10:00~17:00
23日(日) 9:00~15:30

□場所 県民文化会館
愛媛県農業試験場跡地

□行事

- ふるさと文化・産物展
- 技の情報発信展
- ふるさと感謝の広場
(記念もちまき、わいわいふるさと市)
- 親子のふれあい広場
(野間馬さんに乗ろう、かわいい動物広場
おさかなと遊ぼう、遊木コーナー、ファミリー木工コーナー)
- 協賛展など

瀬戸内しまなみ海道 秋・冬の写真大募集

□テーマ

しまなみ海道の秋、または冬の素晴らしさを表現した写真

□応募期限

平成10年3月2日まで

□賞

最優秀賞(秋・冬それぞれ1点盾及び賞金10万円)
優秀賞(秋・冬それぞれ2点盾及び賞金3万円)

佳作(秋・冬それぞれ20点程度 記念品)

□応募要項

カラープリント四つ切りサイズ(ワイド可、デジタルカメラは不可)

□発表

平成10年3月発表予定

□応募先・問い合わせ先

〒790 愛媛県松山市一番町4丁目4の2愛媛県庁内 愛媛県瀬戸内海大橋完成記念イベント実行委員会

写真募集係

☎913・5577

ワープロ技術講習会

□対象

就業を希望する女性

□科目

ワープロ(日商検定3級)

□日時

Aコース(11月26日~2月2日までの間の21日)
Bコース(12月2日~3月3日までの間の21日)

□場所

松山市山越町450番地
愛媛県女性職業センター

□定員ほか

A、Bコース 各30名
無料(教材費一部自己負担)

□申込期間

11月4日~10日

□申込先

印鑑持参のうえ、愛媛県女性職業センター(☎923・2201)へ申し込んでください。

技能士のための 通信講座

雇用促進事業団職業能力開発

大学校では、生産現場の技能労働者に必要な専門知識を系統的に幅広く習得するための通信講座を開講しています。

□受講資格

実務経験のある方

□受講期間

標準で1カ年

□コース

機械加工科(1級)他37コース

□受講料

1級技能士コース8,510円
2級技能士コース6,390円

□特典

修了者は、技能検定の学科試験が免除されます。

□問い合わせ先

雇用促進事業団ポリテクセンター愛媛(☎972・0334)まで

相談

人権相談

□日時

11月4日(火) 10~15時

□場所

川内町福祉館

□相談内容

差別やいやがらせ、家庭問題や隣近所とのもめごと、いじめ相談など

□相談担当者

人権擁護委員

(相談無料・秘密厳守)

いじめ・なやみ 相談室

□日時

毎週水・金曜日

8時30分～17時

□場所

中央公民館

□相談員

池川温子教育相談員が相談に応じます。

□相談電話

☎966・6150

有線6010

(無料・秘密厳守)

週間・月間

11月6日～12日

年金週間

本格的な少子・高齢社会の到来を控え、公的年金制度の

果たす役割はすべての国民にとって重要であります。

公的年金制度は、世代と世代の支え合いという仕組みであり、これからの社会の中でなくてはならない制度なのです。

この大切な制度を、安定的に揺るぎないものとして行くためには、「世代間扶養」を国民一人一人が認識する必要があります。

皆さん、いつかは必ず自身自身が支えられる時が来ます。年金に強い関心をもってください。

「明日のあなたを考えて」

年金はあなたが主人公です

10・11月は、麻薬・覚せい剤撲滅運動期間

最近、特に高校生以下の未成年者の薬物乱用が急増しており、大変深刻な状況にあります。

薬物乱用問題の解決の基本は、人と人とのコミュニケーションであり、家庭から、学校から、職場、地域社会から

スタートし、薬物乱用防止の正しい知識啓発が必要です。

薬物乱用は、一回でも「ダメ。ゼッタイ。」の薬物乱用を許さない社会環境づくりを、みんなで、全世界の人類が一緒に実行的に実行していきましょう。

□問い合わせ先

松山中央保健所保健予防課

☎941・1111 (内線261)

標準営業約款普及登録促進月間

11月は、標準営業約款普及登録促進月間です。

厚生大臣認可の標準営業約款に従って営業している理容店、美容店、クリーニング店には、シンボルマークのマークが表示されます。



Sマークは3つの頭文字を

Standard (標準)
Sanitation (衛生)
Safety (安全)

とつたもので5本の線は、消費者と登録店と各都道府県環境衛生営業指導センターがお互いに信頼しあっていることを意味します。

標準営業約款制度については、愛媛県環境衛生営業指導センター(☎924・3305)までお問い合わせください。

●有線放送電話加入者異動のお知らせ(9月中)●

□脱退

西中村	花山建設	5215
鳥の子	渡部ヤエ子	5413
天神	日野正敏	3296
天神	田中直幸	3285

□休止

茶堂	高瀬美代子	3729
----	-------	------

(いもたき会場)

●11月ごみの収集日●

清掃センター 電話 966-4989
有線 3130

1. もえるごみ

収集曜日	収集地域	収集日又は収集変更日
毎週	東谷・西谷 土谷・滑川・奥松瀬川 天神(山田団地を除く)	11月3日(月)を11月4日(火)に収集 11月24日(月)を11月25日(火)に収集
	北方 南方	変更なし
	前松瀬川・山田団地・横瀬団地 町筋(天神を除く)	

2. もえないごみ・粗大ごみ

収集地域	ガラス・空ビン類	空き缶等金物類	粗大ごみ
東谷・西谷 土谷・滑川・奥松瀬川 天神(山田団地を除く)	11月10日(月)	11月27日(木)	11月17日(月)
北方 南方	11月11日(火)	11月28日(金)	11月18日(火)
町筋(天神を除く) 前松瀬川 山田団地・横瀬団地	11月12日(水)	11月26日(水)	11月19日(水)

11月健康情報

●健康センター ☎966-2191有線5833



乳幼児健診

○もぐもぐ教室(離乳食講習)

日時 11月25日(火)
午前9時30分～
場所 健康センター2階
対象者 平成9年5月～7月生まれの乳児と母親
内容 「離乳食の進め方について」
栄養士の話と調理実習、
身体測定、発達チェック
持参品 母子健康手帳、エプロン

○乳幼児相談

日時 毎週水曜日
午前9時～12時
場所 健康センター1階
持参品 母子健康手帳
内容 身体測定、育児相談

健康講座

○いきいき健康講座

「肝機能障害とは…」

日時 11月4日(火)
午後1時30分～3時
場所 健康センター2階
集団指導室
講師 愛媛大学医学部第一内科医師
高田 清式 先生
(予定)

予防接種

	日時	対象児と注意事項
三種混合	11月7日(金) 午後2時～3時	3カ月～7歳6カ月の者。 *百日ぜきにかかったことのある方は二種混合(ジフテリア・破傷風)を受付で申し出て受けて下さい。
風疹	11月28日(金) 午後2時～3時	1歳～7歳6カ月の者。 *MMR(風疹・麻疹・おたふくかぜ)を、受けている方は、受ける必要ありません。

○場所 健康センター2階

○持参品 母子健康手帳、予防接種手帳、体温計

健康相談

○健康相談・栄養相談

血圧測定、尿検査を行っています。
健康に関することはお気軽にご相談下さい。
日時 毎週水曜日 午前9時～12時
場所 健康センター1階
運動指導室

○こころの健康相談

精神的に不安定だったり、お年寄りの痴呆等の相談をお受けしています。
日時 11月21日(金)
午前9時30分～12時
場所 健康センター及び家庭訪問
(注)予約制ですので、事前に保健婦までご連絡下さい。

リハビリ

理学療法士による機能回復の訓練を行っています。
日時 毎週水曜日 午後1時～3時
場所 ガリラヤ荘
(注)申し込みが必要ですので、保健婦までご連絡下さい。

不用犬引き取り・野犬買い上げ

日時 毎週月曜日
午前8時30分～10時
場所 健康センター
持参品 印鑑、登録している犬は鑑札 予防注射済票

前立腺検診

4月に地区役員さんを通じて申込みされた方には、健康調査票をお送りいたします。申込みされていない方も、当日受付時間内にお越しいただければ受診することができます。(但し、50歳以上の男性に限る)ぜひ、ご利用下さい。

検診日	検診内容	受付時間	検診料	場所
11月	問診			
19日(水)	血液検査	午後1時～3時	無料	健康センター
20日(木)	直腸診			

腹部超音波検診

成人病基本健診の血液検査結果をもとに、該当されます方に個別にご案内いたします。検診を受けるための注意事項等を含め健康調査票を配布しますので、記入され当日持参下さい。

検診日	検診内容	受付時間	検診料	場所
11月	問診			
18日(火)	超音波検診	午後1時～4時	無料	健康センター
19日(水)				
20日(木)				
25日(火)				
26日(水)				
27日(木)				

《各検診のお問い合わせは健康センター保健婦までお願いいたします。電話：966-2191》

11月の当番医

(診療時間：午前8時30分～午後5時30分)

日	当番医	住所	電話
2日(日曜日)	増田整形外科	松山市南梅本町	970-2020
3日(文化の日)	重信クリニック	重信町志津川	964-1188
9日(日曜日)	中川病院	松山市南梅本町	976-7811
16日(日曜日)	石川小児科	重信町横河原	955-0333
23日(勤労感謝の日)	藤石病院	重信町志津川	964-1234
24日(振替休日)	愛媛十全医療学院付属病院	川内町南方	966-5011
30日(日曜日)	西村医院	重信町志津川	964-2461

24時間体制

川内町在宅介護支援センター

966-6250



表紙の写真

9月28日、西谷幼稚園と西谷小学校合同で運動会が開催されました。

園児・児童の数が少ないゆえに、アットホームな運動会となりました。

町の動き

(10月1日現在)

人口	11,007人 (+3人)
男	5,218人 (+3人)
女	5,789人 (±0人)
世帯数	3,674戸 (+9戸)

戸籍の窓

(9月受付分・敬称略)

☆お誕生おめでとうございます

住所	保護者	名前	生年月日
茶堂	向井 稔人	太一	8.22
西中村	大面 文雄	加那子	9.9

★ごめい福をお祈りいたします

住所	氏名	年齢	死亡の日	世帯主
宮西	近藤 敏子	58	8.26	近藤 清徳
井内下	八木 修	62	9.1	八木 修
滑川上	坂本 瀧夫	75	9.6	坂本 瀧夫
原	高須賀ミサヲ	87	9.9	高須賀清博
高木	細川 光子	90	9.11	細川 繁美
横灘	仙波 知	84	9.15	仙波 知
ガリラヤ荘	近藤クニエ	93	9.19	近藤クニエ
森	越智 数馬	78	9.24	越智 数馬

編集/川内町総務課

〒791-03 愛媛県温泉郡川内町大字南方286番地

TLE (089)966-2222 有線2111

印刷/岡田印刷

Photo

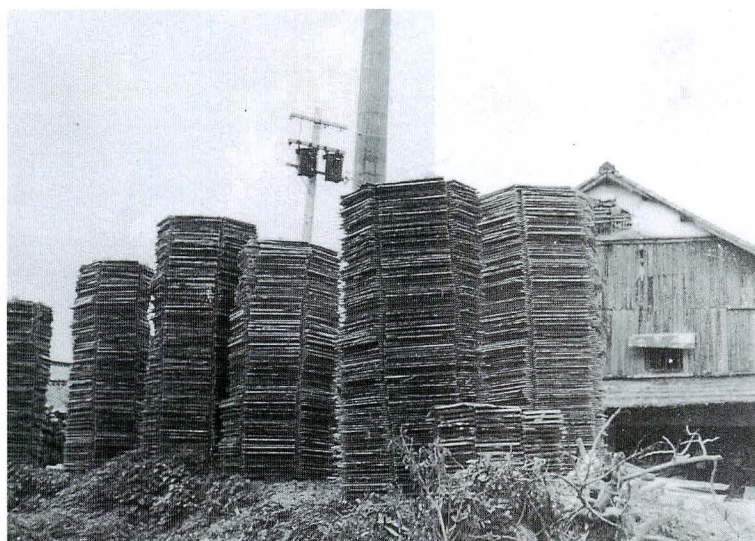

川上森林組合

製材工場

昭和二十八年頃の川上森林組合製材工場の写真です。

当時は、みかん箱用の板を製材し、乾燥させるため、写真のように空高く積み上げていました。

また、写真の中には、「鵬程万里」の銘柄で知られた万里酒造(昭和十三年頃廃業)の煙突などの名残が残っています。

なつかしの写真を募集しています！
役場総務課広報係までご連絡ください。
お待ちしております。

編集後記

秋らしい風景を撮りに町内をまわってみると、つい二三年前は、黄金色の稲穂に彼岸花の赤色が映える農村風景でしたが、近頃は彼岸花が出る前に稲刈りが終わってしまい、稽田に彼岸花が咲いているところが多くなりました。稲の切り株の残る田の畦に咲く彼岸花も、いつもと違う風景に少し戸惑っているように見えます。

かわうち探検隊

第19回



「実りの秋」となり、滑川光明寺のイ
チヨウも、黄熟した実を辺り一面に落と
しています。境内には、その銀杏に混じ
って、イチヨウの大木の向いにある榎の
木の実は、たくさん落ちています。

光明寺の榎

カヤ

榎の実は、緑色の果皮の中に、褐色の
堅い、アーモンドに似た種子が入って
おり、食してみると、独特の味がします。

この榎の木には、光明寺の火災の跡が
残っていますが、樹勢は旺盛です。