

OCTOBER

さくら街道 夢広場 かわうち

No.289

広報

かわうち



10月号



老人福祉大会 9/15

みんなで作る 長寿のよろこび

第二十八回

老人福祉大会



九月十五日、敬老の日に中央公民館ホールで老人福祉大会が開催されました。

町内のお年寄り約六百人が参加して行われた大会は、午前九時よりはじめられました。

開会后、表彰式が行われ、老人クラブ育成成功労者三名、健康優良老人五名、老人介護優良者二名、国民健康保険健康世帯二十三世帯、敬老作文優秀賞入賞者七名がそれぞれ町長表彰を受けられました。

続いて老人クラブ連合会長より、老人クラブの支部役員として積極的に活躍し、クラブ発展に貢献された十一名の表彰が行われました。

また、今年米寿（数え年八十八歳）を迎えられた四十三



▲老人クラブ育成成功労者表彰

名に県知事と町長から、金婚式を迎えられた四十一組、長寿おしどり夫婦七組の方々と数え年百歳以上の長寿者四名に町長から、それぞれ記念品が贈られました。

来賓祝辞、受賞者代表謝辞のあと、小

中学生による敬老作文入賞作の発表、老人代表意見発表、大会宣言、松山南署松田交通課長の交通安全講話などが行われ、老人福祉大会を終了しました。

昼食後の余興では、老人ク



◀老人クラブ婦人部童謡の会の童謡メドレー

ラブ婦人部童謡の会の童謡メドレー、婦人会五名による銭太鼓、町内舞踊家による日本舞踊などのアトラクションが披露され、会場の皆さんは、楽しい一日を過ごしました。

高齢者のための

改正道路交通法のあらまし

厳しい交通情勢に対処するため、道路交通法が改正され、平成九年五月一日に公布されました。今後、公布の日から一年六カ月を超えない範囲で段階的に施行されますが、ここでは、高齢者に係る改正点についてご紹介します。

□高齢運転者の保護

高齢運転者は加齢に伴う身体機能の低下により、危険を避けるためのとっさの行動をとることが困難になったり、危険の発見や回避が遅れがちになったりします。

このような高齢運転者の保護を図るため、七十五歳以上の高齢運転者で、身体的機能の低下により自動車の運転に影響をおよぼす恐れがあると自ら判断した場合については、普通自動車の前面及び後面に一定の標識（高齢運転者標識）を付けて普通自動車を運転するよう努めなければならないこととしました。

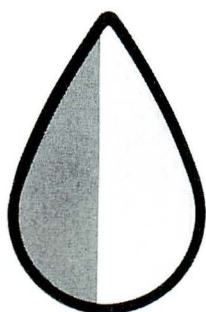
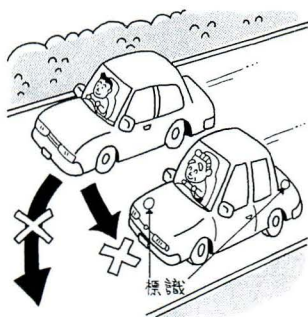

高齢運転者標識

また、周囲の運転者は、この標識を付けた自動車に幅寄せや割り込みをしてはいけません。

（平成九年十月三十日施行）

□高齢歩行者の保護

高齢者の交通事故による死者のうち、歩行中の死者がほぼ半数を占めており、高齢歩行者の保護の必要性が非常に高くなっています。

今回の改正では、通行に支障のある高齢歩行者が、道路を横断しようとしている場合に、高齢歩行者から申し出があったときなど必要があると認められるときは、その場に居合わせた人は、誘導・合図をするなどして、高齢者が安全に横断できるように努めなければならないこととしました。

また、車両等の運転者は、通行に支障のある高齢歩行者が通行しているときは、一時

停止や徐行して、その通行を妨げないようにしなければなりません。

（平成九年十月三十日施行）



□申請による免許の取消

身体機能の低下を自覚するなどにより、免許を失効させたいと要望する者は、公安委員会に、免許の取消しを申請することができることとなりました。



平成10年4月施行予定

また、申請により取り消された免許の低位免許を受けることができることとしました。

（平成十年四月施行予定）

□七十五歳以上の者の免許証の更新に関する特例



平成10年10月施行予定

免許の更新期間が満了する日における年齢が七十五歳以上の者は、更新にあたって、身体機能の低下を自覚するための講習を受けていなければならないこととしました。

（平成十年十月施行予定）

税

家屋に対する

固定資産税の課税範囲

Q

住宅を新築したとき、門塀、家具、クーラー、流し台などまで固定資産税がかかるのですか？また、建てた後に作ったサンテラスや、屋外の独立したプレハブの部屋や物置は、どうなりますか？

A

門塀、くぐり戸、カーテン、家具、家庭用クーラー（ダクトがある埋め込み型を除く）、庭木、庭石、灯籠などは固定資産税の対象外です。

評価対象になるものとしては流し台、造り付け家具、床暖房施設、電気設備器具、家庭用昇降機などがあります。

サンテラスの増設は、サンテラスが壁で周囲が囲まれているならば、家の床面積に算入されますが、屋根と柱だけでしたら、面積には加算されません。

プレハブの部屋や物置は、建物が土地に定着して基礎と一体化している場合は、

固定資産税の対象になります。ただし、ブロック四個程度の上のついているような簡易なものは、土地に定着性がないとして対象とはなりません。



◆お知らせ◆

今年1月以降に新築又は増築された家屋を対象に家屋調査を9月と12月に実施します。該当するお宅には、評価補助員がお伺いいたしますので、御協力をお願いいたします。

また、今年の1月以降に家屋をとりこわした場合は、必ず税務課まで申告してください。

問い合わせ先（税務課 ☎966-2222(代) 有線2121)

下水道

排水設備工事責任技術者

資格試験及び受験講習会の開催



公共下水道管への宅地内排水設備の接続工事には、資格が必要です。そのため排水設備工事の設計、施工等に関する認定試験が、日本下水道協会愛媛県支部主催で開催されます。

□申し込み

十月一日から十月十四日まで

川内町水道課

□受験講習会

十一月十九日(水) (会場) 松山市

総合コミュニケーションセンター

□試験日時

十一月三十日(日) 午後一時半から三

時半(会場) 松山市立東中学校

□費用

受講・試験で七千円

□問い合わせ先

水道課 (☎966・2222(代))

年金

老齢基礎年金の繰り上げは、よく考えて請求しましょう

国民年金のうち、老齢基礎年金を受給する年齢は六十五歳です。

しかし、繰り上げ支給制度があり、希望者は六十歳から六十四歳までの間に年齢を繰り上げて受けることができます。普通より早く年金を受けることになるので、年金を受ける年齢によって、年金額が減額されます。

繰り上げ請求したときの年齢	支給率
60歳	58%
61歳	65%
62歳	72%
63歳	80%
64歳	89%

このように、老齢基礎年金は繰り上げ支給を希望すると年金額が減額され、その割合は生涯変わりません。

そのほかにも、次のような注意をしなければなりません。

○繰り上げ請求した後に、障害になった場合でも、障害

基礎年金は受けることができます。

○寡婦年金は繰り上げ請求をすると受けることができなくなります。

○厚生年金保険や共済組合の加入期間がある人に、六十歳から支給される特別支給の老齢厚生年金または退職共済年金は、繰り上げ請求したときから六十五歳までは支給が停止されます。

○遺族厚生年金または遺族共済年金を受けている人が、老齢基礎年金の繰り上げ請求をした場合は、六十五歳までは支給が停止されます。

○第二号被保険者になったときには、老齢基礎年金は支給停止となります。

○国民年金の任意加入はできなくなります。

あなたの老後を支える大切な年金です。よく考えて請求しましょう。

母子家庭医療費助成制度について ～ごぞんじですか？～

福祉

目的	母子家庭の母・児童が、疾病または負傷のため、医療機関において保険給付を受けた場合、その自己負担相当額を県と市町村で2分の1ずつ助成することにより、母子家庭の保健の向上と福祉の増進を図る。
対象者	○母子家庭の母、20歳未満の児童 ○20歳以上の子で、大学等（高等専門学校、大学院を含む。但し、専修学校、各種学校は対象外）に就学中の者 ○20歳以上の子で、障害者手帳（1級、2級）を持っている者 ○20歳以上の子で、重度又は中度の精神薄弱者と判定された者 ○準母子家庭（祖母と孫、姉と弟妹） ○父母のいない児童
所得制限	所得税非課税者

□問い合わせ先 役場福祉課福祉係（☎966-2222 有線2133）

国保 老保

～胃腸を元気に～

胃腸が元気な状態は

- ①朝起きてしばらくすると食欲を感じる。
- ②食事がおいしく食べられる。
- ③食事の刺激で便意をもよおす。

というリズムが繰り返されます。

胃腸を元気にする生活7か条

- 1 毎日決まった時間に食事を
- 2 楽しく食べよう
- 3 よくかんで食べよう
- 4 刺激物は適度に
- 5 アルコールは適量を守ろう
- 6 お茶は食後に
- 7 マイペース人間になろう



第二十四回

川内町文化祭

文化講演会

放送作家

はかま満緒

聴講料 600円

聴講券は、中央公民館と文化協会加盟団体が取り扱っております

「人生を豊かにする会話と

ユーモア」

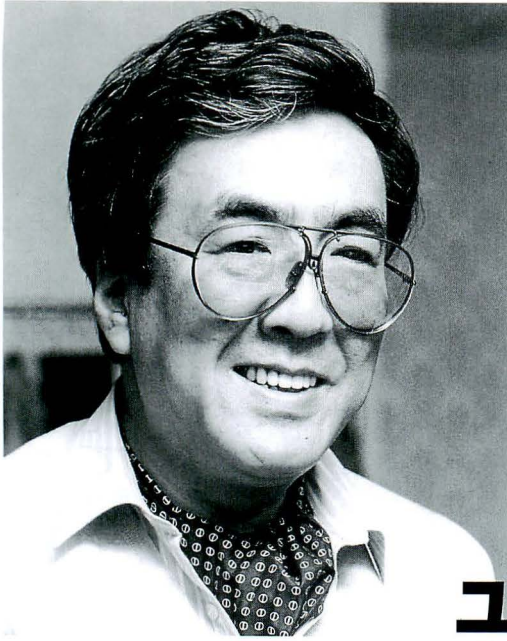

- 日 時
11月6日(木)
午後7時30分～
- 会 場
中央公民館大ホール

素人のど自慢 大会出場者募集

- 日 時
11月8日(土) 午後7時開演
- 会 場
中央公民館大ホール
- 募集人員
20名以内
- 出場資格
川内町在住者または川内町内の職場に勤務する方
(今までに最優秀賞を受賞された方はご遠慮ください)
- 申込先
中央公民館
(☎966-4721)
- 募集締切
10月20日
- ジャンル
歌謡曲



チケット
300円

チケットは、中央公民館と文化協会加盟団体で取り扱っております

- 日 時
11月2日(日)
午後1時～午後5時20分
- 会 場
中央公民館大ホール
- 内 容
 - 「愛染かつら」
主演/田中絹代、上原謙
午後1時～
 - 「戦場にかける橋」
主演/ウイリアム・ホールデン
午後2時35分～

第二十回川内町同和教育研究会大会より

この真実な教育をともに

その1

「人権教育のための国連十年」と同和教育



奈良県同和教育研究会会長
全国同和教育協議会副会長
法務省人権擁護推進審議会委員
講師
寺澤 亮 一 先生

八月十日、川内町同和教育研究会大会が中央公民館で開催されましたが、その折、ご講演いただきました寺澤先生のお話は、心に残るいいお話でした。その講演の一部をご紹介します。

同和教育は 人権問題の重要な柱

「地対協」の意見具申の中に、「同和教育問題は過去の課題ではない。この問題の解決に向けた今後の取り組みを人権にかかわるあらゆる問題の解決につなげていくという、広がりをもった現実の課題である。」

とあります。

同和教育解決のために、これまで取り組んできたその成果、例えば同和地区の保育所の保母さんの数を増やしたり、小中学校に推進主任を加配したりしてきたこと等を大切に引き継いで、人権に関わるあらゆる問題につなげていくってほしいと思います。

私たちが部落問題を解決したいと思っ一一生懸命努力しているその努力は、部落差別以外の差別問題も早く解決するようにという努力と重なっているわけですし、もっと私たちの国の人権感覚や人権意識がすばらしいものになって、同和教育がもっともつと活動できれば、部落差別をはじめ、いろいろな差別がなくなる日が早くなるだろうと思います。

「同和教育だけ一ぬけた」と最初になくなっていくような道はないと思うんです。

次に、地対協意見具申で「よつと気になる言葉があります。私たちは同和教育、同和教育の啓発として頑張ってきましたけれども、地対協意見具申は、そうしたものをこれからは「人権教育・人権啓発」として発展的に再構築しよう」と言っているわけです。ここで困ったことが起こっております。愛媛でもそういうところがあらわれたようですけれども、「もう同和教育は終わりや、これからは人権教

育なんや」そうしたことを言い出す人が出てきたんです。私は、別に自身さえしつかりしとれば、同和教育と呼んだけれども、人権教育と呼んだけれども、かまわんくらい心の太さは持っているんですけれども、どうも「もう同和教育は終わりなんだ。これからは人権教育なんだ。」という人たちの人権教育の中には、同和教育が非常に薄められている。そういうふうな傾向があるので、はらはらドキドキしています。

そこで問題なのは、どんな人権教育がいいのか、というところの論議をみんなで起こ

していくというか、考えていく必要があるんです。同和教育と人権教育というのはケンカをするような間柄ではありませんし、対立する間柄でもないんです。地対協意見具申でも、「同和教育をわが国の人権問題における重要な柱として捉え」と二回も繰り返しております。

そのところをしっかりと読みとらないといけないと思います。(以下次号)

講師 プロフィール

寺澤 亮 一 先生

寺澤先生は、昭和13年に奈良県の同和地区に生まれ、現在もそこに住んでおられます。

大学を卒業後、母校の中学校教師として、16年間勤務されました。

その後、全国同和教育協議会事務局職員に抜擢され、事務局長を経て、昭和62年に委員長となり、今年5月まで10年間、わが国における同和教育推進の先頭に立って指導してこられました。

川内町軟式野球大会 ▶

8月15日・16日の両日、川内中学校グラウンドで15チームが参加して軟式野球大会（通称盆野球）が開催されました。

中学生チーム2、高校生チーム2、大学生チーム3など若いチームの参加も多く、いきいきとしたプレーが見られました。

試合結果は、次のとおりです。

優勝 KANSAI 準優勝 松下寿



最高殊勲選手賞 丹下 優 (KANSAI)
 優秀選手賞 大林健志 (KANSAI)
 敢闘賞 武内義明 (松下寿)



◀ チビッコ宝つりゲームには、大勢の子どもたちが参加しました。



▶ ゲゲゲの鬼太郎のキャラクターとの綱引きゲームに興じる子どもたち。



夏まつり



◀ 今年の牛追いレース優勝者は、八木清一さん（保免）で、北海道旅行を手にしました。



勇壮なみこしの鉢合わせは、見ごたえ充分！



8/23

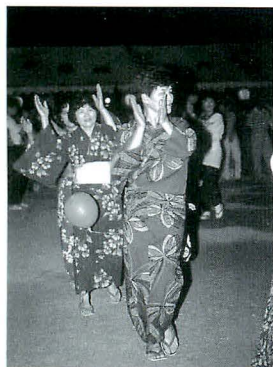

◀ アレンジされた川内音頭もよかった。

▶ 夏まつりのしめくくりのレーザーライトショー。幻想的でした。





◀ 第12回川内町少年剣道大会

8月24日、82チーム、420名の剣士が参加して川内町少年剣道大会が川上小学校体育館で開催されました。

残暑厳しい中行われましたが、暑さを吹き飛ばす好試合が繰り広げられました。試合結果（川内町関係分）は、以下のとおりです。

団体（小学校低学年の部）

個人（中学生男子の部）

3位 川内剣道会

優勝 桐山宏和(川内剣道会)



百八灯（吉久） ▶

8月24日、吉久畑川の表川の堤防で百八灯の行事が行われました。辺りが暗くなるころ、一斉に斉灯に火がつけられ、その周りを子どもたちが「太郎も来い、次郎も来い」と呼び合いながら、水の事故で亡くなった人たちの霊を慰めました。



◀ 公民館交流 バレーボール大会

9月7日、公民館交流バレーボール大会が勤労者体育センター（一部）、川上小学校体育館（二部）で開催されました。

試合結果は、以下のとおりです。



（一部男子）

優勝 南方東部公民館
準優勝 町東部公民館

（一部女子）

優勝 南方東部公民館
準優勝 則之内西公民館

（二部男子）

優勝 北方東部公民館
準優勝 南方西部公民館

（二部女子）

優勝 河之内公民館
準優勝 南方東部公民館

第21回愛媛県消防操法地区大会

9月7日、北条市で愛媛県消防操法地区（松山・北条・温泉）大会が行われました。当日は、あいにくの雨でコンディションは、最悪でしたが、川内町から参加した、第7分団機械班（6位）、第4分団（9位）は、きびきびとした操法技術を披露しました。本当にお疲れ様でした。



▲ 第4分団（小型ポンプの部9位）

◀ 第7分団機械班(自動車ポンプの部6位)

みんなの広場



みんなの広場に登場していただく方を募集しています。「この人」「満一歳おめでとう」などのほか身近な話題、情報を役場総務課広報係までご一報ください。

☎966・2222 (代)

有線2111

奇妙なたまご発見

和田丸の佐伯邦弘さんの豚舎から、奇妙なたまごが発見されました。五センチ程度のまゆ型のたまごが六個、固まった状態で豚舎のおがくずの中から出てきました。

殻は、鳥などのたまごのように、硬くはなく、たまご上部で互にくっつき合っています。

この奇妙なたまごの正体を探るべく、砥部動物園に

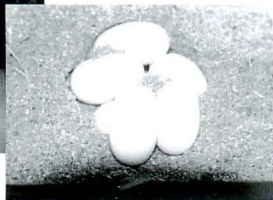

問い合わせると、「ヘビのたまごではないか」ということでした。引き取り手のないこのたまごは、今も、動物園で眠っています。

川内中学校バドミントン部が四国大会に出場



川内中学校バドミントン部

七月二十二日・二十三日、川内中学校バドミントン部が愛媛県大会に出場し、準優勝の好成績を残しました。

ミントン部は、翌月の八月二日、新居浜で開催された四国大会へ出場。予選リーグ一勝二敗で惜しくも決勝リーグへは進めませんでした。四国大会で優勝した屋島中学校（香川）と大接戦を演じ、観衆の目をくぎづけにしました。

川内町西国三十三佛巡り

九月十四日、小雨の中、恒例の川内町西国三十三佛巡りが行われました。

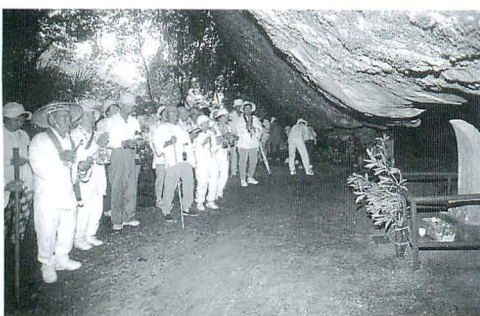

町内各所にある三十三佛を、地区の方々のお接待を受けながら、巡りました。

文芸

川内吟社九月例会

蝸谷 選

びりの子におくる拍手や運動会
 運動会意中の人と足結ぶ
 晩学の硯愛しく洗ひけり
 硯洗ふや世に問ふ程のほ匂もなく
 朝顔の終の一花の色濃なり
 背伸びして子の姿追ふ運動会
 白桃のほのかに匂ふ仏間かな
 稲光り天地の境結びたり
 峡の戸は総出なりけり運動会
 稲妻や手をかざしるる泣き地藏
 転びしは吾子なり惜しき運動会
 小倉 静波
 菅野 斗清
 楠 治子
 高須賀茅花
 高瀬 照幸
 近藤 千春
 熊田 慶一
 宮内 竹仙
 池川 水穂
 池川 蝸谷

婦人会活動情報

第四十七回 えひめ婦人大会

十月二十一日(火) 県民文化会館にて
 八時四十分までに 中央公民館へ集合して下さい。

十月のボカシ作り

十月二十六日(日) 午後二時より中央公民館一階にてボカシ作りを行います。今の間に冬の分まで作っておくと助かります。ナイロン袋を持参の上、おさそい合わせてご参加下さい。

九月一日の廃油石けん作りには、大勢の方がご参加いただきありがとうございます。お陰で一、二四〇個の石けんが出来ました。一か月乾燥すると石けんになりますので年末プレゼントにさせていただきます。

満1歳

おめでとう!

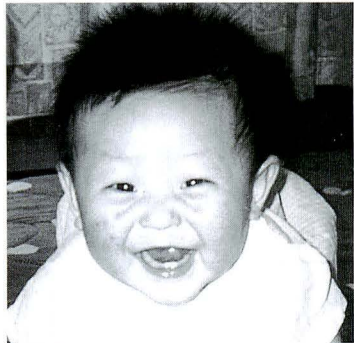

惣田谷下

富久 翔くん

(10月15日生)

元気でたくましい子に育ってくださいね!

(父、母より)



徳吉

藤田 真璃奈ちゃん

(10月22日生)

思いやりのあるやさしい子に育ってね!

(父、母より)

来月号は、11月生まれの満1歳児を募集します。10月5日まで
に役場総務課広報係まで写真とコメントをお寄せください。



PERSON

黒川 重男 さん (森)



第五十二回国民体育大会「なみはや国体」夏季大会が九月十三日から四日間、大阪府内で行われましたが、その大会のヨット競技で、川内町の黒川重男さん(四十二歳)が、愛媛県の監督として出場しました。

黒川さんは、ヨット選手(四回)・監督(十二回)として国体出場十六回のベテランですが、ヨットとの出会いは、大学の時からです。

「みんなとハンデインにスタートできるスポーツ」としてヨットを始め、今では、愛媛大学ヨット部の監督も兼務しています。

愛媛県のヨットの競技人口は、約二百から三百人と少なく、黒川さんは、「底辺を広げなくては愛媛県のヨットは強くなる」といいます。

また、ヨットの指導者として「国体優勝すること、教え子のうちからオリンピック選手が育つことが夢」とも。



黒川重男さん (前列右端)

ヨットの監督として国体に出場!!

川柳もづく吟社八月例会

喜撰亭 選

夏休み子の夢親の夢もあり

山本 紫芳

大丈夫と云われて医者が好きになり

田中 若峯

台風の動き気になる旅支度

都築登貴子

夏休み今日も塾へともやしっ子

山本ひろ志

夏休み親にも子にも有るプラン

平岡 深舟

人間様より高いベットの医者通い

田の岡田州

肩上下着首動かしてストレッチ

渡部佐久良

医者云う様にはならぬ養生

佐々木胡舟

診療所一人でこなす外科内科

篠森美登里

生まれても逝っても医者の判が要り

高岡 紫温

先生と呼んで命をあずけます

高瀬喜撰亭

十月例会御案内

日時 十月四日(土)午後七時三十分

場所 中央公民館第三会議室

兼題 出合い・事実・つかむ

新しい人の参加をお待ちして居ります

INFORMATION

募集

経理事務(中級) 技術講習会

- 対象 就業を希望する女性
- 科目 経理事務(簿記検定2級)
- 日時 11月17日～1月16日まで

の間の21日
(9時30分～15時30分まで)

会場

松山市山越町450番地
愛媛県女性職業センター
定員・受講料
30名 無料(教材費一部
自己負担)

受付期間

10月1日～10月31日

申込方法

印鑑持参の上、松山市山越

'97秋の花 フェスティバル

- とき 10月1日(水)～10月2日(木)
- ところ 花き総合指導センター(重信町大字下林)
- 内容 花き展、趣味園芸展、フラワーデザイン展、いけばな展、押し花展、ハーブ展、花の種・ポット苗プレゼント、花と緑の相談コーナー、フラワーオークション、園芸バザール、フラワーデザイン教室、園芸資材展、ふるさと市コーナー及びバザー、どてかぼちゃ展
- 問い合わせ先 花き総合指導センター(☎964・5867)

女性再就職準備支援 集団セミナー

- 対象 再就職に向けて準備している女性
- セミナー内容

町450番地 愛媛県女性職業センター(☎923・2201)へ申し込んでください。

時間日	午前の部 (10:00～12:00)	午後の部 (13:00～15:00)	場所
11/10(月)	開講式、オリエンテーション ワープロ1日体験		愛媛県女性総合センター
11/11(火)	働く女性をめぐる法律&制度	女性の職場と求人情報	〃
11/12(水)	働くときの税金と保険	企業訪問	(愛媛県青果連)
11/13(木)	職場のマナーとエチケットI	パネルディスカッション 再就職体験談&アドバイス	〃
11/14(金)	職場のマナーとエチケットII・III	あなたの適職診断	〃

相談

いじめ・なやみ 相談室

- 相談日時 毎週水・金曜日 8時30分～17時
- 相談場所 中央公民館 2階
- 相談員 池川温子教育相談員が相談に応じます。

- 定員・受講料など 30名 無料(筆記用具持参のこと)
- 受付期間 10月1日～10月29日
- 申込方法 直接センターへ申し込むか、ハガキに住所、氏名、年齢、電話番号を記入の上、送付してください。
- 問い合わせ先 〒791 松山市山越町450番地 愛媛県女性職業センター(☎923・2201)

公証週間

10月1日～7日は「公証週間」です。この期間中には、公証役場で無料公証相談所が開設され、公正証書に関する法律相談を行っています。重要な取引をしたり遺言を残したりするときは、トラブル防止のために公正証書の作成をお勧めします。

週間・月間

☎966・6150
有線6010
(無料・秘密厳守)

「法の日」週間

10月1日は「法の日」です。「法の日」は、法の役割とその重要性を国民の皆さんに理解していただくことを目的と

- 公正証書に関するお問い合わせは最寄りの公証人役場へ。相談は無料です。
- 問い合わせ先 松山合同公証役場(☎941・3871)

して制定されました。
 裁判所、法務省及び日本弁護士連合会では、10月1日から1週間を「法の日」週間とし、全国各地で講演会、座談会、無料法律相談など各種の行事を実施します。

犬の危害防止 対策推進月間

10月を「犬の危害防止対策推進月間」として、犬の正しい飼い方の啓発、野犬の一斉掃討を実施し、犬による危害の発生防止を図っています。

飼い犬の三ない運動

○放さない

放し飼いは事故のもとです。家ではつないで飼い、散歩の時も引き綱をつけて、捨てない

捨て犬は、絶対にやめましょう。家族の一員として

終生かわいがりましょう。飼えない時は新しい飼い主を探しましょう。不妊・去勢手術に努めましょう。

○迷惑をかけない

道路や公園はトイレではあ

りません。
 ふん尿は飼い主の敷地内で。散歩の時のふんは持ち帰りましょう！



登録と注射はおすすめですか

○登録………生涯1回

○狂犬病予防注射………年1回

○届出………転居した時、犬が死亡した時、登録済の犬を譲り受けた時

川内町健康センター

問い合わせ先

☎966・2191

有線5833

最低賃金改正 のお知らせ



愛媛県労働基準局では、県内で働くすべての労働者に適用される「愛媛県最低賃金」を改正し、10月1日から施行することとしました。

この決定により、10月1日以降分として労働者に支払う賃金は、一日4,685円(一時間588円)以上としなければなりません。

問い合わせ先

愛媛県労働基準局賃金課

(☎935・5200)

松山労働基準監督署

(☎935・5215)

後期技能検定 のお知らせ

技能検定とは、労働者の有する技能を一定基準によって検定し、これを公証する国家検定制度です。

■実施日

平成9年12月8日から平成10年2月22日までの間

において愛媛県職業能力開発協会が指定する日

■受付期間

平成9年9月29日から10月13日の間

■検定内容

機械保全、半導体製品製造、自動販売機調整、農業機械整備、冷凍空調和機器施工、菓子製造、配管、鉄筋

施工、機械・プラント製図、塗装、商品装飾展示他、58職種52作業

■受検手数料

実技試験15,400円以内

学科試験 3,000円

■受検案内・申請書の請求及び提出先

〒790 松山市三番町4

丁目10の1 愛媛県三番町ビル2階

愛媛県職業能力開発協会

(☎941・5885)

●10月ごみの収集日●

清掃センター 電話 966-4989
有線 3130

1. もえるごみ

収集曜日	収集地域	収集日又は収集変更日
毎週	東谷・西谷 土谷・滑川・奥松瀬川 天神(山田団地を除く)	変更なし
	北方 南方	10月10日(金)を 10月9日(木)に収集
水・土	前松瀬川・山田団地・横灘団地 町筋(天神を除く)	変更なし

2. もえないごみ・有資源回収

収集地域	ガラス・空ビン類	空き缶等金物類	有資源回収
東谷・西谷 土谷・滑川・奥松瀬川 天神(山田団地を除く)	10月13日(月)	10月27日(月)	10月13日(月)
北方 南方	10月14日(火)	10月28日(火)	10月14日(火)
町筋(天神を除く) 前松瀬川 山田団地・横灘団地	10月8日(水)	10月22日(水)	10月15日(水)

●有線放送電話加入者異動のお知らせ(8月中)●

□脱退

横 灘 大 窪 福 美 5404

森 牛 田 忠 廣 3773

10月健康情報

●健康センター ☎966-2191有線5833



子育て広場

乳幼児健診

- 1歳6カ月児健診
 日時 10月23日(木)
 受付 午後1時～2時
 場所 健康センター2階
 対象児 平成8年2月～4月生
 まれの幼児
 内容 身体測定、貧血検査、
 小児科診察、歯科診察
 保健指導(栄養・歯科)
 持参品 母子健康手帳、アンケー
 ト(事前に送付します)

- 育児相談
 日時 10月30日(木)
 受付 午前9時～10時
 場所 健康センター1階
 対象児 平成9年3・4月、平成
 8年8・9月生まれ
 の乳児(6・7ヵ月児、
 13・14ヵ月児)
 内容 身体測定、発達チェック、
 保健指導、栄養指導
 持参品 母子健康手帳、アンケー
 ト(事前に送付します)



予防接種

	日時	対象児と注意事項
三種混合	10月2日(木) 午後2時～3時	3カ月～7歳6カ月の者。 *百日ぜきにかかったことのある方は二種混合(ジフテリア・破傷風)を受付で申し出て受けて下さい。
ポリオ	10月15日(水) 22日(水) 午後2時～3時	3カ月～7歳6カ月の者。 *下痢をしている方は、受けられません。 *通常、春と秋に一回ずつ受けます。
麻疹	10月23日(木) 午後3時～3時30分	1歳～7歳6カ月の者。 *MMR(風疹・麻疹・おたふくかぜ)を受けている方は、受ける必要ありません。

○場所 健康センター2階

○持参品 母子健康手帳、予防接種手帳、体温計

○育児学級

- 日時 10月30日(木)
 受付 午後1～2時
 場所 健康センター1階
 対象者 平成9年6・7月、平成
 8年11・12月生まれ
 の乳児(3・4ヵ月児、
 10・11ヵ月児)
 内容 身体測定、発達チェッ
 ク、小児科診察
 保健指導、栄養指導
 持参品 母子健康手帳、アンケー
 ト(事前に送付しま
 す)

○乳幼児相談

- 日時 毎週水曜日
 午前9時～12時
 場所 健康センター1階
 持参品 母子健康手帳
 内容 身体測定、育児相談

健康相談

- 健康相談・栄養相談
 血圧測定、尿検査を行っています。
 健康に関することはお気軽にご相談
 下さい。

- 日時 毎週水曜日
 午前9時～12時
 場所 健康センター1階 運
 動指導室

○こころの健康相談

精神的に不安定だったり、お年寄りの痴呆等の相談をお受けしています。

- 日時 10月17日(金)
 午前9時30分～12時
 場所 健康センター及び家庭訪問
 (注) 予約制ですので、事前に保健婦まで
 ご連絡下さい。

リハビリ

理学療法士による機能回復の訓練を行っています。

- 日時 毎週水曜日 午後1時～3時
 場所 ガリラヤ荘
 (注) 申し込みが必要ですので、保健婦ま
 でご連絡下さい。

不用犬引き取り・野犬買い上げ

- 日時 毎週月曜日
 午前8時30分～10時
 場所 健康センター
 持参品 印鑑、登録している犬は鑑札
 予防注射済票

10月の当番医

(診療時間：午前8時30分～午後5時30分)

日	当番医	住所	電話
5日 (日曜日)	友愛 内科小児科	松山市水田町	976-6262
10日 (体育の日)	渡部内科	松山市南梅本町	975-2232
12日 (日曜日)	永山内科	松山市北梅本町	976-1788
19日 (日曜日)	国立療養所 愛媛病院	重信町横河原	964-2411
26日 (日曜日)	くぼた内科	松山市北梅本町	970-0011

24時間体制

川内町在宅介護支援センター

966-6250

お気軽にご相談ください。



表紙の写真

9月15日、老人福祉大会に出席された、数え年101歳の高須賀スミエさん（則之内）。とてもお元気で、長寿を祝う記念品が町長より贈呈されました。

町の動き

(9月1日現在)

人口	11,004人 (+5人)
男	5,215人 (-3人)
女	5,789人 (+8人)
世帯数	3,665戸 (±0戸)

戸籍の窓

(8月受付分・敬称略)

☆お誕生おめでとうございます

住所	保護者	名前	生年月日
森	仙波 文弘	翔 悟	7.19
川内マンション	藤岡 勝也	龍 生	7.30
西之側	徳本 隆浩	愛 蛭	8.9
西 組	三好 伸一	ひかる	8.10
和田丸	白戸 謙一	成 美	8.13
高 木	松本 浩行	奈 々	8.7
八 幡	菅野 正則	茜 亭	8.15 8.15
西中村	関 秀樹	亜 純	8.18
天 神	松村 健司	桃 子	8.24

★ごめい福をお祈りいたします

住所	氏名	年齢	死亡の日	世帯主
徳 吉	竹内ハナコ	81	8.1	竹内 三久
保 免	石水タカノ	92	8.4	石水タカノ
桧 皮	篠森キシコ	81	8.10	篠森 清一
西之側	大山 直美	61	8.14	大山 直美
永 野	高須賀清一	75	8.24	高須賀清一
ガリヤ荘	土井 時子	77	8.24	土井 時子

編集/川内町総務課

〒791-03 愛媛県温泉郡川内町字南方286番地

TLE (089)966-2222 有線2111

印刷/岡田印刷

Photo



昭和初めの 伐採作業風景

昭和初めの 伐採作業風景

「昭和八年、村有林伐採状況」と写真の裏に記されています。

この写真は、伐採作業の合間に撮られたものと思われませんが、写真の中には頑丈そうなトラックや、その周りの作業衣姿の人、帽子にコート姿の人など、さまざまな服装をした人が写っており、昭和初期の時代を感じさせる写真です。

なつかしの写真を募集しています！
役場総務課広報係までご連絡ください。
お待ちしております。

編集後記

先日、犬のことで投書をいただきました。犬の飼いが悪いという投書ではなく、その反対で中学生が、公共の場所ですっかり犬のしつけをしているのを見て感動した旨の投書でした。

十月は、「犬の危害防止対策推進月間」です。ご家庭で一度、犬の飼い方について話しあってみてはいかがでしょうか。

かわうち探検隊

第18回



八月二十三日の夏まつりに、川内をイメージした新しい裃天が御披露目されました。

あざやかな黄緑色をベースに、前面に川内町のキャッチフレーズ、「さくら街道夢広場 かわうち」と桜を配し、後面には川内町のイメージキャラクター「さくらちゃん」と桜を描いています。

新しくなった裃天(はんでん)

明るい配色で、どこにいても目立つこの裃天は、三十着作られ、川内町のPRになる事業であれば、貸出もOKです。

この裃天が、フル活用されるようなイベント等が増えてくれれば、川内町も楽しいまちになります。