

広報

かわうち



8月号



町内一斉美化清掃 (向井川 板戸)

わくわく

“川内町ふるさと交流館”着工

平成10年3月完成予定

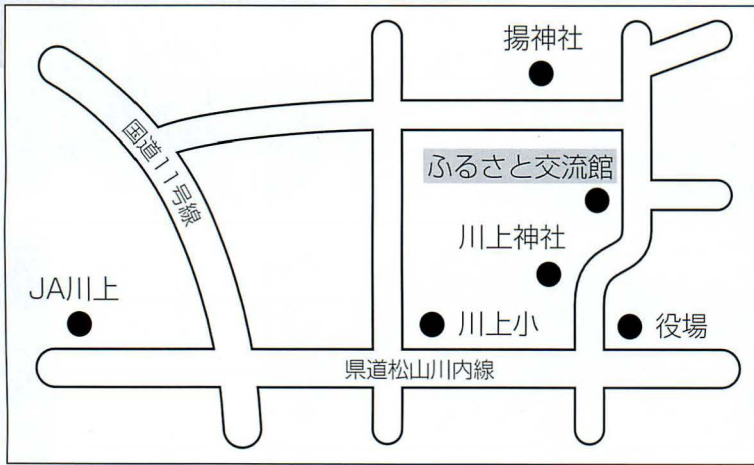

六月二十六日、川内町ふるさと交流館建設工事の起工式が松瀬川西組の現地で行われました。

起工式には、森町長をはじめ、議会、工事関係者など約四十名が出席し、工事の安全を祈願しました。

いよいよ平成十年三月完成を目ざし、工事がスタートしますが、どのような施設ができるのか、その概要についてお知らせします。



川内町ふるさと交流館 施設の概要

- 交流室 103.07㎡
 - ・地域ふれあい交流室 59.75㎡
 - ・交流室1 …………… 14.06㎡
 - ・交流室2 …………… 13.68㎡
 - ・交流室3 …………… 15.58㎡
- 文化研修室 52.14㎡
- 健康増進室等 73.35㎡
- 健康増進プール 114.40㎡
 - ・温水プール 長さ12m
 - ・ウォータースライダー 長さ15.8m
落差 2.6m
- 浴室 245.9㎡
 - ・大浴槽 2槽×41㎡=82㎡
 - ・露天風呂 2槽×10㎡=20㎡
 - ・うたせ 2槽×3㎡=6㎡
- その他
軽食コーナー、特産品、物産展示コーナーほか

□交流室
小集団（十名程度）交流室一、二、三）から団体（六十名程度）地域ふれあい交流室）まで交流することが可能。
交流室は、すべて畳の部屋になっており、各種イベントの開催など、コミュニケーションの場として利用できます。

□交流室

小集団（十名程度）交流室一、二、三）から団体（六十名程度）地域ふれあい交流室）まで交流することが可能。

□文化研修室

各種団体のリーダー等育成のため、教養、文化の各種研修を行うことができます。（収容人員二十五名）

□健康増進室及び健康増進プール

健康増進機器を整備し、自らが体力保持を行うことができます。
又、高齢者等の体力維持

□浴室

大浴槽、露天風呂、うたせ、サウナなど、体のリフレッシュと交流の場として楽しめます。

□その他

このほか、軽食コーナーや、町の特産品、歴史民俗資料、文化活動の作品などの展示コーナーがあります。



のため、温水利用のプール歩行浴ができます。
このほか、ウォータースライダー（温水すべり台）も整備し、子どもからお年寄りまで利用できる施設となります。

川内町ふるさと交流館見取り図



総額 一億四千四百二十九万四千円の

平成九年度補正予算案などを可決

川内中学校プール改築工事など



川内中学校プール改築工事予定地

平成九年度の六月定例町議会は、六月二十日開会し、平成九年度補正予算など議案八件、請願四件、発議二件が提案され、議案八件、請願一件、発議一件が原案どおり可決、採択され、請願三件が継続審査と趣旨採択に、発議一件が否決されました。また、平成八年度川内町一般会計繰越明許費繰越計算書の報告など三件の報告があり、六月二十七日開会しました。

主なものは、次のとおりです。

補正予算

□ 一般会計

川内中学校プール改築工事など総額二億二千七百三十九万九千円の補正となりました。

補正総額

二二七、三九九千円

累計総額

五、八二五、九六八千円

主な補正の内容は次のとおりです。

○ 国土調査事業地籍測量業務委託料

四、六九六千円

○ 中山間地域総合整備事業設計監理委託料

五、八二〇千円

一般議案

○ 専決処分事項の承認について

川内中学校敷地の所有権移

転登記手続請求調停事件に関

□ 老人保健特別会計

国庫支出金等精算返還金などで補正総額

一六、八九五千円

累計総額

一、三四七、〇四二千円

○ 道路橋梁新設改良費

八〇、五〇〇千円

○ 中学校プール改築工事請負費

一三二、〇〇〇千円

6月定例町議会報告

し、松山簡易裁判所の和解勧告が出され、即時に和解する必要があったため専決処分したので、議事に報告し、承認を求めたもの

○川内町固定資産評価審査委員会委員の選任同意について

任期満了に伴う固定資産評価審査委員に、和田丸の白戸宏氏(六十一歳)を選任するため議会の同意を求めたもの

○議会の議員の報酬等に関する条例の一部改正について

議会の議員が、常任委員会又は特別委員会及び議会運営委員会に出席したとき、費用弁償を支給するため、所要の改正を行うもの

○川内町重度心身障害者医療費助成条例等の一部改正について

厚生年金保険法等の一部改正に伴い、川内町重度心身障害者医療費助成条例等の一部を改正しよ

うとするもの

○中山間地域総合整備事業(三内地区)の計画の変更について

ほ場整備一号(惣田谷下工区)事業計画について、他用途(西谷地区若者定住促進事業・住宅団地造成事業用地)への転用予定のため、その一部○・六ヘクタールを地区除外し、当該計画区域の隣接地(区画整理○・六ヘクタール)を追加地区編入する計画変更を行うため、議会の議決を求めたもの

○ふるさと愛媛活性化推進事業川内町ふるさと交流館新築工事請負契約の締結について

契約金額 五三五、五〇〇千円

事業量

鉄筋コンクリート造平屋建 延べ床面積 一、三〇二・二平方メートル

工期

平成九年六月二十日から平成十年三月十日まで

契約の方法

指名競争入札

契約の相手方

香川県高松市中央町一六番一六号 (株)熊谷組 四国支店

報告

○平成八年度川内町一般会計繰越明許費繰越計算書の報告について

地方自治法施行令の規定に基づき、繰越明許費繰越計算書を調整し、議会に報告するもの

○川内町土地開発公社の経営状況について

地方自治法の規定に基づき、川内町土地開発公社の経営状況を議会に報告するもの

○温泉施設建設等特別委員会審査報告(中間)

温泉施設の建設並びに運営にかかる基本的事項について、審査の経過を報告

請願

○新たな「食料・農業・農村

基本法の制定」を求める意見書提出に関する請願書

新たな「食料・農業・農村基本法」の制定に向け、川内町議会の意見書を内閣総理大臣、農林水産大臣、大蔵大臣に提出していただくよう請願したもので、継続審査となりました。

○郵政事業を現行経営形態として堅持する国への意見書の採択を求める請願書

郵政事業を現行経営形態として堅持することを求める川内町議会の意見書を内閣総理大臣、大蔵大臣、郵政大臣、自治大臣、総務庁長官に提出していただくよう請願したもので、採択となりました。

○外米を輸入しながらの「押しつけ減反」をやめ、地域農業の再生・発展を求める請願

減反の押しつけをやめ、ミニマムアクセス米を海外援助にまわすことを求める川内町議会の意見書を政府・関係機関に提出していただく請願と、減反を農家の自主判断にゆだねるとともに、抜本的な農業

振興策の策定を自治体に求める請願で、趣旨採択となりました。

○株式会社(企業)の農地取得を認める農地法改定を求め、地域農業振興を求める請願書

株式会社(企業)の農地取得を認める農地法改定をやめ、地域農業の振興を図ることを求めた川内町議会の意見書を政府に提出していただくよう請願したもので、趣旨採択となりました。

発議

○郵政事業の現行経営形態の堅持を求める意見書

郵政事業を現行経営形態として堅持するよう強く要望する意見書を内閣総理大臣ほか関係省庁大臣宛送付するもので採択となりました。

○議長不信任決議(案)

成川耕造議長の解任決議を求めたもので、否決されました。



国保財政

ピンチ!

平成8年度の国民健康保険特別会計の状況は、収入合計が794,809,894円、支出合計が758,873,784円でした。決算上、35,936,110円の黒字となっていますが、前年度からの繰越金や昭和63年頃から積み立てた余裕金（財政調整基金積立金）からの繰入金などを除いたその年度だけの収支で見た場合、表1のように平成4年度以降は毎年赤字の状態が続いています。

平成元年度前後は、一定額以上の余裕金を保有する財政状況であり、財政調整を図るため、平成2年度、平成4年度と保険税率を引き下げ、収入の不足分を余裕金で賄い、少ない負担（保険税）で医療給付を行ってきましたが、本年度末には、その余裕金も残り少なくなるものと見込まれます。

今後も、医療費は、表2のように毎年7%前後伸び、又、国保財政余裕金も減少する中で、安定的な国保財政について検討を要する段階を迎えています。

国保財政には限りがあります。国保に加入の皆様には、健康に留意され、医療費の低減に今まで同様ご協力をお願いします。



表1 収支と預金（財政調整基金）の関係

(単位：千円)

	平成2年度	平成3年度	平成4年度	平成5年度	平成6年度	平成7年度	平成8年度
収支状況	32,999	48,101	-11,990	-35,448	-58,075	-42,773	-48,492
財政調整基金	288,000	288,000	288,000	288,000	206,000	156,000	106,000

表2 一人当たりの保険税と医療費の関係

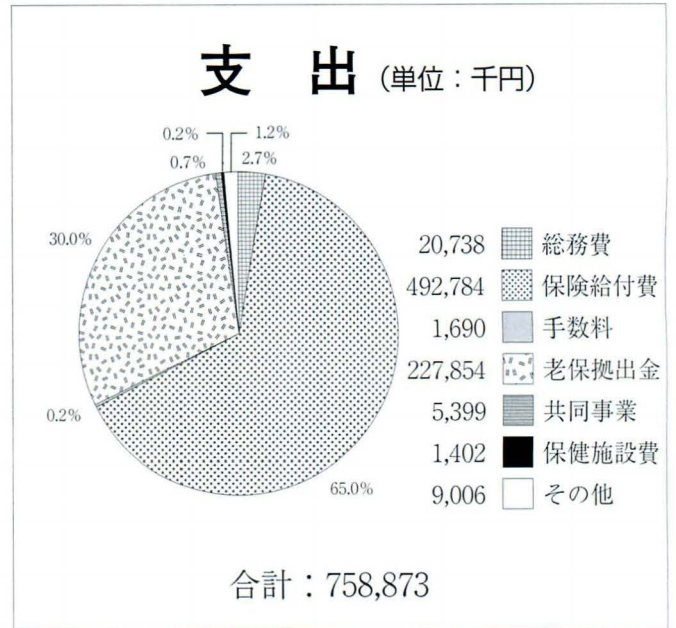
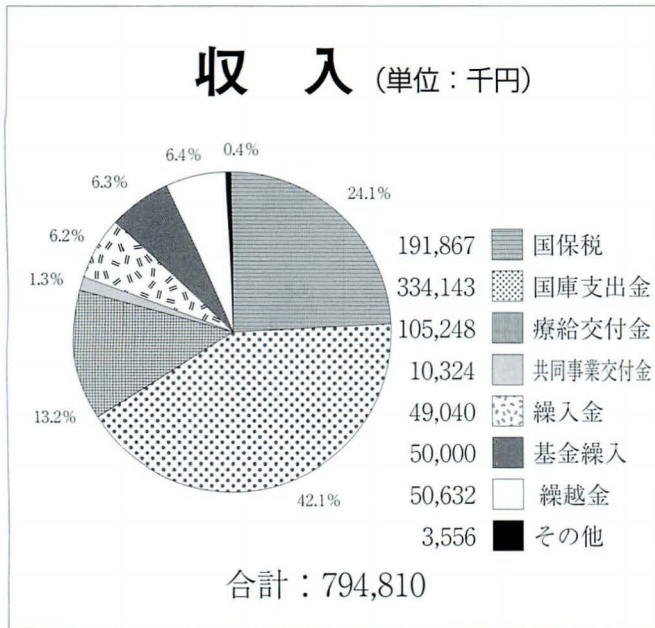
(単位：円)

		平成2年度	平成3年度	平成4年度	平成5年度	平成6年度	平成7年度	平成8年度
保険税	川内町	64,384	66,197	52,432	56,627	55,344	56,433	57,365
	愛媛県平均	59,050	61,120	64,069	65,447	65,989	68,962	69,903
	県下での順位	5位	11位	51位	44位	48位	54位	53位
医療費	川内町	269,873	289,665	324,445	329,517	371,587	394,028	417,375
	愛媛県平均	252,272	271,636	297,866	316,201	337,940	357,789	384,421
	県下での順位	17位	16位	15位	25位	16位	15位	19位

年金

サラリーマンの奥さんへ

※ご主人が奥さんの扶養になっている場合も同様です。



「第3号被保険者」ってご存じですか？

20歳以上60歳未満のサラリーマンの奥さんで、厚生年金や共済組合に加入しているご主人の、健康保険証の扶養者になっているような場合は「第3号被保険者」となります。

第3号被保険者の届け出はお済みですか

昭和61年4月から、厚生年金や共済組合に加入しているご主人に扶養されている奥さんは、国民年金の窓口に、第3号被保険者の届け出さえすれば、ご自分で保険料を負担しなくても将来年金が受けられるようになりました。

ただし、第3号被保険者に該当しているにもかかわらず、届け出が遅れた場合、届け出をした日からさかのぼって2年前までは、保険料納付済期間として認められますが、それ以前の期間は保険料の時効により、保険料未納期間の扱いになります。届け出が遅れたり、おこたったりしますと、将来年金が受けられなくなる場合がありますので、届け出をしていない方は、すぐに届け出てください。



奥さんの保険料はご主人の給料から天引きされません



サラリーマンの奥さんの保険料は、ご主人の給料から天引きされていると思っている人がいますが、これはまったくの誤解です。奥さんの保険料は、ご主人の加入する厚生年金、共済組合が制度全体で負担する仕組みになっていますので、奥さんの届け出によって、天引きされる保険料の額が変わることはありません。

届け出はカンタンです

第3号被保険者該当届書〔役場国民年金係にあります〕に必要な事項を記入し、ご主人の勤務先の確認印を受けたうえ、役場国民年金係に届け出ください。

Q 私は、平成8年11月に自己所有地の売買契約を締結し、平成9年3月には買主への所有権移転登記を済ませました。平成9年度の固定資産税は誰に課税されますか。

A 平成9年度の固定資産税は、あなたに課税されます。地方税法の規定により、土地については賦課期日（毎年1月1日）現在、土地登記簿に所有者として登記されている人に対し当該年度分の固定資産税を課税することになっているからです。

なお、売主と買主の間で固定資産税を月割按分して負担する場合の月数計算の始期（例えば、1月1日または4月1日等）については、固定資産税は年税であるため特に定められているものではありません。（家屋の売買があった場合も同様の取扱いとなります。）



税

年の途中で土地の売買があつた場合は

福祉

戦没者の遺族の皆様へ

特別弔慰金の請求

期限が迫っています！

平成七年に戦没者の遺族に
対する特別弔慰金支給法が改
正され、戦没者等の遺族のう
ち、平成七年四月一日におい
て公務扶助料、遺族年金等の
受給権を有する遺族がいない
方に特別弔慰金として額面四
〇万円、一〇年償還の国債が
支給されます。

平成七年より請求手続きの
受付を行っておりますが、次
の「支給対象者」に該当され
る方でまだ手続きをされてい
ない方は、至急手続きを行っ
て下さい。

支給対象者

- ① 平成七年四月一日までに
弔慰金（遺族国庫債券）の
受給権を取得した方
- ② 戦没者等の子
- ③ 戦没者等と生計をともに
していた父母、孫、祖父母、

兄弟姉妹（婚姻、養子縁組
により平成七年四月一日に
氏が変わっている方は除く）

- ④ ③以外の父母、孫、祖父
母、兄弟姉妹
- ⑤ ①から④以外の三親等内
の親族（戦没者等の死亡ま
で引き続き一年以上生計
を共にしていた方に限りま
す）

請求の期限

請求は平成十年三月三十一
日までです。それまでに請求
されませんと受給できなくな
ってしまいますのでご注意く
ださい。

お問合せは

役場福祉課福祉係まで
☎9666・2222
(内線35)
有線2133

老人福祉大会のご案内

幸せで明るい長寿社会を築き高齢者福祉の向上
を図るため、九月十五日から二十一日まで老人保
健福祉週間の運動が展開されます。

川内町では、老人保健福祉週間の記念行事とし
て九月十五日（敬老の日）に中央公民館で老人福
祉大会を開催します。この大会では、健康優良老
人、金婚式を迎えられた方などへ表彰や記念品の
贈呈、小中学校児童生徒の敬老作文の発表、老人
意見発表などが行われます。

老人福祉大会への出席者のとりまとめは老人ク
ラブにお願ひしていますので、六十五歳以上の老
人クラブ未加入の方で老人福祉大会へ出席を希望
される方は、老人クラブ地区班長さんへ、八月十
日までにお申し出ください。

なお、会場の都合で希望される方が多数の時は、
ご出席いただけない場合がございますので予めご
了承ください。

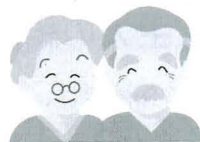

金婚式

おめでとうございます

川内町では、めでたく金婚
式を迎えたご夫婦を老人福祉
大会にご招待し、心からお慶
び申し上げます。

今年度、金婚式該当のご夫
婦は、昭和二十二年一月一日
から昭和二十二年十二月三十
一日までに婚姻届出をされた

方です。

民生児童委員、老人クラブ
の皆さんのご協力を得て、調
査をしています。今年度金
婚式に該当すると思われるご
夫婦やお心当たりの方は、福
祉課（☎9666・2222、

内線35、有線2133）ま
でご連絡ください。婚姻届出
日を確認し、該当されるご夫
婦には、老人福祉大会へのご
案内を差し上げます。

七月一日付

役場職員人事異動

(カッコ内前任)

○建設課課長補佐

大西 裕

(健康センター長補佐兼
保健センター所長補佐)

○健康センター

兼保健センター

菅 美野里

(農業委員会)

○税務課

松本 則一

(建設課)

○企画調整課

佐川 雄一

(税務課)

▽退職(六月三十日付)

企画調整課主事

片岡 義文

▽新採用(七月一日付)

農業委員会

河野 絵美

高齢者交通事故

防止モデル地区に指定

愛媛県警では、高齢者被害の交通事故が多発しているため、川内町の次の地域を「高齢者交通事故防止モデル地区」として指定し、各種防止施策を実施することとなりました。

事故が多発している次の地域
川内町大字北方及び大字南方

期 間
平成九年六月一日から平成十年三月三十一日の間

指定地域
過去五年間の国道幹線道路における高齢者交通事故

推進要領

① 川内町・道路管理者・自治会老人クラブ等との推進体制の確立



- ② 高齢者に対する参加・体験型交通安全教室の開催
- ③ 安全施設の整備
- ④ 反射材の普及促進
- ⑤ 高齢ドライバー講習の実施
- ⑥ 広報紙・有線放送等利用による広報活動
- ⑦ 悪質・危険性の高い交通違反の取締り

町職員等を募集します

川内町では、平成9年度の職員等採用試験を次の要領で実施します。

○募集職種

幼稚園教諭 若干名 / 調理員 1名
消防職 1名

○受験資格

幼稚園教諭

昭和43年4月2日から昭和55年4月1日までに生まれた者で、幼稚園教諭の免許をもっている者、又は、平成10年4月1日までに取得見込みの者

調理員

昭和33年4月2日から昭和55年4月1日までに生まれた者

消防職

昭和49年4月2日から昭和55年4月1日までに生まれた者

○試験内容

筆記試験（高校卒業程度） / 面接試験
体力試験（消防職のみ）

※調理員は面接試験のみ実施

○受験申し込みの受付期間

平成9年7月25日～平成9年8月20日まで
その他採用試験に関する詳しいことは、役場総務課までお尋ね下さい。

☎966-2222 (有線) 2111

犬は、ルールを守って飼いましょう！



最近、役場に犬の飼い方に関する苦情が多く寄せられています。

「夜間、犬の鳴き声がうるさくて眠れない」、「家の周りや公園に犬のフンが残されていて不快だ」など、犬を飼う場合のルールやマナーがきちんと守られていないことに対する苦情です。

散歩などの運動をさせていないため、欲求不満が募り、夜間に吠える原因となったり、せっかく散歩させても、公園や道にフンを残しては、他人の迷惑になります。

犬も家族の一員です。愛情を持ち飼い主としての責任を自覚し飼いましょう。

読書感想文の募集

日頃読んだ本の中で、特に感銘を受けた本の感想文を次のとおり募集いたします。ふるってご応募ください。

□部門及び応募資格

- 小学校低学年の部
- 小学校高学年の部
- 中学校の部

(各学校を通じて応募)
○一般の部

町内在住の一般町民
(高校・大学生を含む)

□応募作品

未発表のものに限ります。

□応募用紙

四百字詰原稿用紙五枚以内とし、一行目に「私の感銘を受けた本」と書き、次の行に書名、著者名、発行所名を書く。氏名、年齢、住所、職業を書いて下さい。

□応募締切

平成九年十月三日まで
中央公民館事務局

□発表と表彰

各部門とも入選三点以内、佳作三点以内とし、広報で発表。入選、佳作とも賞状と記念品を贈ります。



第1回

滑川ほたる祭り ▶

6月15日、初夏の風物詩“ほたる”を見ようと、滑川でほたる祭りが開催されました。

参加者約50名は、滑川生活改善センター前の納涼台でくつろぎながら暗くなるのを待ちました。やがて辺りが暗くなるにつれ、川面にほたるが飛び交い、参加者は、幻想的な光景を楽しみました。



◀川内町体育協会設立20周年記念 第18回会長杯バレーボール大会

6月29日、14チーム（男子7チーム、女子7チーム）が参加して第18回会長杯バレーボール大会が勤労者体育センターで開催されました。

試合結果は、次のとおりです。



迷球会チーム



◀試合結果▶

(男子)

(女子)

- 優勝 迷球会
- 準優勝 フライタークス
- 第3位 則之内東
- 優勝 川内クラブ
- 準優勝 ブルーエンジェル
- 第3位 YMCR

母親クラブ連絡会 ミニバレーボール大会 ▶

7月6日、母親クラブ連絡会ミニバレーボール大会が勤労者体育センターで行われました。

さすが、女性の大会らしく、趣向をこらしたユニホームが多く、華やかでした。試合結果は以下のとおりです。

◀試合結果▶

- 優勝 川上幼稚園 トマト チーム
- 準優勝 川上幼稚園 リトルキャッツ チーム
- 第3位 川内保育園 パオパオ チーム



トマトチーム



○大うなぎ出現

7月14日、原の上池で大うなぎが釣り上げられました。釣り上げたのは、原の渡部昭義さんで、一度ばらした後、捕獲しました。

うなぎは、体長107cm、重さも2kgを超える大物です。

これからのうなぎの行き先が気になります。

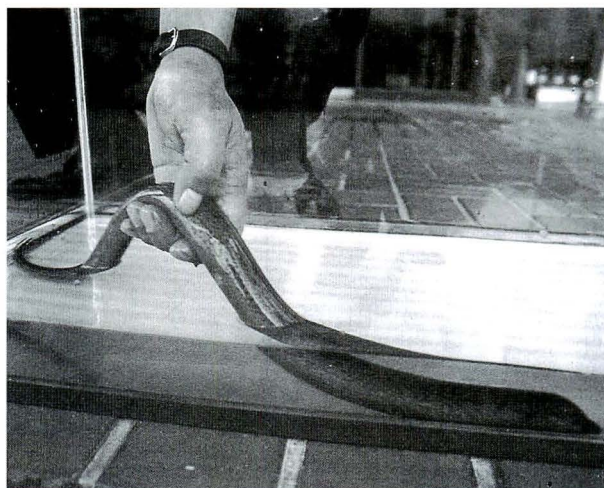

う
な
ぎ
ニ
題

○“田うなぎ”発見！

7月8日、則之内石原で田うなぎが発見されました。(発見者 宇高義晴さん、通報者 宇高 渡さん)

教育委員会に持ち込まれた“田うなぎ”は、うなぎに似ていますがよく見ると、その顔といい、体じゅうの斑紋といいとてもグロテスクです。

このめずらしい“田うなぎ”は、川内中学校へおくれ、教材として活用されるそうです。

呼吸は、口でするため、“田うなぎ”は、ときおり水面に顔を上げます。

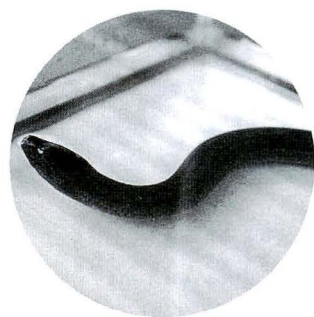

東谷幼稚園

飯ごう炊さん ▶

7月13日、東谷幼稚園で親子の飯ごう炊さんが行われました。

前日から大雨で、当初予定していた滑川での飯ごう炊さんは取りやめ、東谷幼稚園の園庭での実施となりました。

保護者と園児がメニュー別に分かれて料理に取り組みました。

“ちゃんちゃ焼き”“マレーシアのカレー”などグルメな料理の数々に子どもたちも大喜びでした。



みんなの広場



みんなの広場に登場していただく方を募集しています。「この人」「満一歳おめでとう」などのほか身近な話題、情報を役場総務課広報係までご一報ください。

有線2111
966・2222 (代)

安国寺の

ギボウシ



ギボウシは「擬宝珠」と書きます。擬宝珠という橋のらんかんなどに使う装飾品に似ているところからこの名がついたといわれていますが、あまり似ていないように思うのですが…。

さて、このギボウシが安国寺の参道の両側にうす紫色の花を咲かせています。初夏に咲くこのギボウシは、朝開き、夕方にしぼむといえます。

首(こうべ)をたれたように咲くギボウシが風に揺れる様は、涼味があります。

私は生まれた、愛されるために
そして愛を伝えるために

長編ドキュメンタル
アニメーション

どんぐりの家

原作 山本おさむ
[ビッグコミック連載 (小学館刊)]

□日時 9月13日(土)
1回目 午後2~4時
2回目 午後7~9時

□場所 川内町中央公民館

□入場料 高校生以上 1,000円
高校生未満 500円

□主催 「どんぐりの家」を川内町で上映する会

□後援 川内町・川内町教育委員会
川内町社会福祉協議会
川内町PTA連合会
川内町高校生父母の会 ほか

□問い合わせ先
「どんぐりの家」を川内町で上映する会
代表 奏しおり
(☎966-6323)

金の出陣
原江 久美子
原田 大郎
田辺 誠一
秋本 会喜美
若林 しほ
清水 めぐみ
石井 めぐみ
竹中 夏海
三崎 千恵子
久保 明
森 久彌

「どんぐりの家」のチラシ (小学館)

文芸

川内吟社七月例会

蛸谷 選

炎昼や人影消えし白き道

高瀬 照幸

汗百斗田舎の道の遠きかな

小倉 静波

炎昼や茶堂抱へて大榎木

高須賀清江

汗まみれ土にまみれて畑を這ふ

池川 水穂

草木の匂ひ吐き出す炎天下

熊田 慶一

トラックの座席したたか灼けるたり

高須賀茅花

十華を干しるる老女矍鑠と

菅野 斗清

精農の背中ににじむ汗ありけり

池川 蛸谷

婦人会活動情報

▼花いっぱいフォーラム▲

お世話さまになりました。お陰で今年も美しい花を咲かせてくれました。心よりお礼申し上げます。

▼桜学級▲(牛乳パックを使って)

8月9日(土)午後7時30分、中央公民館第1会議室(200円集金します)

木工ボンド・はさみ・新聞紙をご持参下さい。

▼8月EMボカシづくり▲

8月31日(日)午後2時、中央公民館3階

▼会員研修旅行▲

7月27日(日)に変更となりました。深くお詫び申します。従って7月27日のボカシ作りは、30日(水)午後7時30分に変更させていただきます。

満1歳

おめでとう!

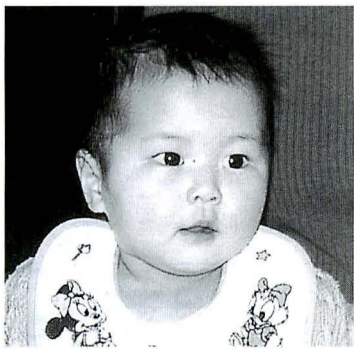

竹之鼻

菅野 菜々ちゃん

(8月1日生)

元気で優しい子に育ってね
(父・母より)



市場

杉原 徹也くん

(8月31日生)

お姉ちゃんと仲よく元気に育ってね
(父・母より)

来月号は、9月生まれの満1歳児を募集します。8月5日までに役場総務課広報係まで写真とコメントをお寄せください。

この人



PERSON

村上 敦美 さん
(徳吉)



高校生活 ハンドベル一筋に

「ハンドベルがやりたくて」東雲高校(県内で唯一ハンドベル部のある高校)に入学した村上敦美さん。

昨年、ハンドベル部の部長として愛媛県高校文化祭へ出場。器楽管弦楽の部で最優秀となり、全国大会へ出場。今年も、六月に関西ハンドベルフェスティバルに出場したほか、県内ではテレビ、ラジオへの出演、施設訪問と、引く手あまたの状況とか。



残り少ない高校生活もハンドベル一筋にがんばっています。十五人編成で取り組んでいるハンドベルは、十五人そろってないと練習もできないため、「卒業しても、OGとして、東雲高校でハンドベルを続けたい」とも。将来の進路を尋ねると、「大学へ進み、幼稚園教諭になりたい」ときっぱり。

川柳もづく吟社六月例会

喜撰亭 選

八月例会御案内

ゼンマイを巻いて貰いに医者通い 山本 紫芳
新緑につつじが浮いた五月晴 佐々木胡舟
裏側で予備の釘が出番待つ 渡部佐久良
腹時計ゼンマイなしで時知らず 田中 若峯
さりげなく名水ボトル見せて注ぎ高岡 紫温
新緑に開放された牛のどか 山本ひろ志
全自動ボタン一つを押し違へ 都築登貴子
緑濃く香も好しよもぎ餅が出来 平岡 深舟
ゼンマイのからくり時計刻を告げ田の岡田州
手を出そう止そう見守る釘掛け 篠森美登里
和風好み緑茶アイスを喰べて見る高瀬喜撰亭

日時 八月二日(土) 午後七時三十分より
場所 中央公民館三階
兼題 動く・医者・夏休み

お知らせ

募集

警察官募集

□採用予定人員 10名程度
 警察官 2名程度
 婦人警察官
 □試験日程
 受付期間 8月21日(木)から
 9月12日(金)まで
 一次試験 10月12日(日)

二次試験 11月4日(火)
 □受験資格
 昭和45年4月2日から昭和55年4月1日までに生まれた者(大学卒業(見込)者を除く)

□問い合わせ先

試験方法、身体基準など詳細については、松山南署警務課又は、川内交番にお問い合わせください。

川内町夏祭り

とき 8月23日(土) 午後6時～午後9時30分
 (雨天の場合、翌日に順延)

ところ 川内中学校グラウンド

- 内容 ○夜店(各種団体・川内町商店有志)
 ○各種イベント
 ○みこしの鉢合わせ
 ○盆踊り(参加賞贈呈)
 ○チビッ子ゲーム(景品付)
 ○レーザー光線ショー



※なお、盆踊りは個人・グループを問わずどなたでも参加できます。実行委員会までお問い合わせください。

問い合わせ先 川内町夏祭実行委員会
 ☎966-3344有線5321(川内町商工会内)

洋裁リフオーム 受講生募集

□講習期間

8月22日(金)～10月31日(金)までの毎週金曜日(10日間)
 9時30分～16時30分

□受講対象者

母子家庭の母もしくはその子女、又は寡婦
 年齢はおおむね60歳まで

□募集人員など

20名(受講料無料)

□場所

松山市中一万町7の3
 愛媛県母子福祉センター

□問い合わせ・申込先

愛媛県母子福祉センターへ
 8月15日(金)までにお申し込みください。
 ☎931-1022

しまなみ海道'99 マスコットキャラクター 愛称募集

「しまなみ海道'99」は、瀬戸内しまなみ海道(本州四

しまなみ海道'99 マスコットキャラクター

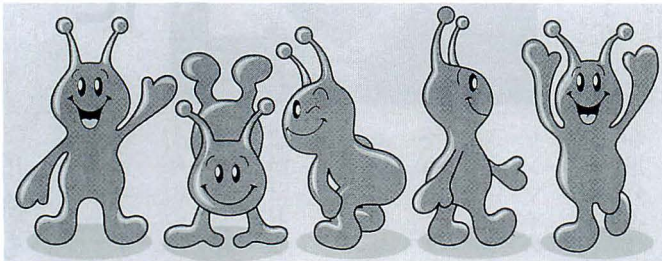

国連絡道路・尾道～今治ルート)の完成を祝し、平成11年の春から秋にかけて広島・愛媛共同で開催するイベントです。そのマスコットキャラクターの愛称を募集します。

□募集期間
 平成9年6月20日から平成9年8月19日まで

□応募方法
 キャラクターは、虹色に輝く5つの水の精で構成されています。キャラクターとしての愛称(5つに共通な愛称)と5つの水の精そ

講習会名	日時	定員・受講料	申込日時
ワープロ	①9月17日～11月10日 ②9月16日～11月25日 までの間の21日	①・②コース各30名 無料(教材費一部自己負担)	8月18日～8月22日
経理事務 ワープロ	9月8日～10月27日 までの間の21日	30名 無料(教材費一部自己負担)	8月1日～8月20日
老人・病人介護	9月22日～10月24日 までの間の21日	30名 無料(教材費一部自己負担)	9月1日～9月4日

▶会場/愛媛県女性職業センター(松山市山越町450番地)

就業希望女性の 受講生募集

それぞれ個別の愛称、合計6つの愛称を募集します。

□応募先及び問い合わせ先
 応募方法の詳細など、詳しくは、〒790松山市一番町四丁目4の2 愛媛県庁内 愛媛県瀬戸内海大橋完成記念イベント実行委員会マスコット愛称募集係まで(☎913-5577)

□ 申込方法
 印鑑持参の上、松山市山越町450番地 愛媛県女性職業センター(☎923・2201)までお申し込みください。

相談

いじめ・なやみ相談室

□ 相談日時
 毎週水・金曜日
 8時30分～17時

□ 相談場所
 中央公民館 2階

□ 相談員
 池川温子教育相談員が相談に応じます。

□ 相談電話
 ☎966・6150
 有線6010
 (無料・秘密厳守)

月間

行方不明者 捜索強化月間

皆さんのご家族に、突然行方

方が分からなくなった方や、長い間連絡がとれない方はいませんか。

警察では、8月を行方不明者捜索強化月間として、何らかの事件・事故に遭っているのではないかと思われる行方不明者、自殺のおそれのある家出人の発見活動と、身元不明死者の身元確認活動を強化することになっています。

これまでも県内各警察署や警察本部で、行方不明になられた方を捜すための相談を受けていますが、この期間中、次のとおり特別相談所を開設しますので、お気軽にご相談ください。

□ 相談日
 8月1日(金) 10時～16時

□ 相談場所
 松山東警察署

ごんじですか

備蓄米

「たくわえくん」

「たくわえくん」は、一般公募により決まった備蓄米の愛称です。

平成5年産米の大凶作で米不足となった経験を生かし、不作時にも消費者の皆様にお米を混乱なく供給するため、法律に基づく備蓄制度が作られました。

備蓄米は15度以下の低温倉庫で、しかも湿度70～75%に保って大切に保管されており

味や品質は新米とほとんど変わらず、お手頃な価格で購入できます。

「たくわえくん」のほり・ポスターのある店でどうぞ。

松山食糧事務所



お願い

感電防止に

アース線の取付けを!

洗濯機、冷蔵庫、エアコンなどの電気機器を、屋外や水



財団法人 四国電気保安協会 (☎943-3751)

気のある所で使用するときには、アース線を取り付けることが義務づけられています。

アース線は、電気機器が万一漏電しても、電気が大地に流れ、感電事故を防ぎますので、電気工事店に依頼して、必ずアース線を取り付けましょう。

●8月ごみの収集日●

清掃センター 電話 966-4989
 有線 3130

1. もえるごみ

収集曜日	収集地域	収集日又は収集変更日
毎週	東谷・西谷 土谷・滑川・奥松瀬川 天神(山田団地を除く)	変更なし
	北方 南方	8月15日(金)を 8月14日(木)に収集
水・土	前松瀬川・山田団地・横瀬団地 町筋(天神を除く)	変更なし

2. もえないごみ・有資源回収

収集地域	ガラス・空ビン類	空き缶等金物類	有資源回収
東谷・西谷 土谷・滑川・奥松瀬川 天神(山田団地を除く)	8月11日(月)	8月25日(月)	8月18日(月)
北方 南方	8月12日(火)	8月26日(火)	8月19日(火)
町筋(天神を除く) 前松瀬川 山田団地・横瀬団地	8月13日(水)	8月27日(水)	8月20日(水)

●有線放送電話加入者異動のお知らせ(6月中)●

□ 脱退

小坂	近藤	満俊	5531
宝泉	渡部	チヨミ	5105
下沖住宅	杉原	百合子	5344
和田丸	吉川	サク	3192
徳吉	八幡	サトノ	2549

8月健康情報

●健康センター ☎966-2191有線5833

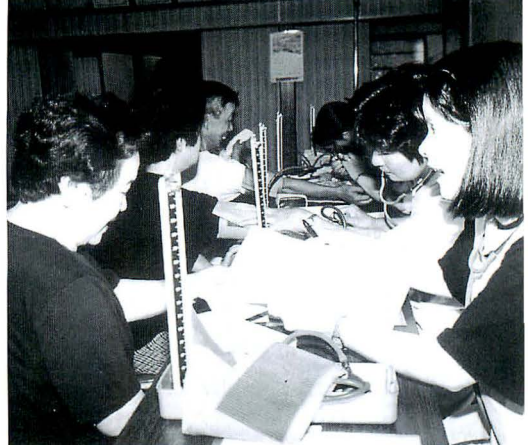

乳幼児健診

○育児相談

日時 8月26日(火)
受付 午前9:00~10:00
場所 健康センター1階
対象児 平成9年1・2月、平成8年6・7月生まれの乳児(6・7ヵ月児、13・14ヵ月児)
内容 身体測定、発達チェック、保健指導、栄養指導
持参品 母子健康手帳、アンケート(事前に送付します)

○育児学級

日時 8月26日(火)
受付 午後1:00~2:00
場所 健康センター1階
対象児 平成9年4・5月~平成8年9・10月生まれの乳児(3・4ヵ月児、10・11ヵ月児)
内容 身体測定、発達チェック、小児科診察、保健指導、栄養指導
持参品 母子健康手帳、アンケート(事前に送付します)

○乳幼児相談

日時 毎週水曜日
午前9:00~12:00
場所 健康センター1階
持参品 母子健康手帳
内容 身体測定、育児相談

予防接種

	日時	対象児と注意事項
三種混合	8月11日(月) 午後2:00~3:00	3ヵ月~7歳6ヵ月の者。 *百日ぜきにかかったことのある方は二種混合(ジフテリア・破傷風)を受付で申し出て受けて下さい。
風疹	8月27日(水) 午後2:00~3:00	1歳~7歳6ヵ月の者。 *MMR(風疹・麻疹・おたふくかぜ)を、受けている方は、受ける必要ありません。

◎場所 健康センター2階

◎持参品 母子健康手帳、予防接種手帳、体温計

健康講座

○いきいき健康講座

「食中毒の季節を前に」
日時 8月18日(月)
午後1:30~3:00
場所 健康センター2階
集団指導室
講師 健康センター栄養士
河端千津子

健康相談

○健康相談・栄養相談

血圧測定、尿検査を行っています。
健康に関することはお気軽にご相談下さい。
日時 毎週水曜日
午前9:00~12:00
場所 健康センター1階
運動指導室

○こころの健康相談

精神的に不安定だったり、お年寄りの痴呆等の相談をお受けしています。
日時 8月22日(金)
午前9:30~12:00
場所 健康センター及び家庭訪問
(注)予約制ですので、事前に保健婦までご連絡下さい。

○滑川健康相談(結果報告会)

8月7日(木)
海上 午前9:30~10:20
九騎 午前10:30~12:00
生活改善センター 午後1:00~2:00

リハビリ

理学療法士による機能回復の訓練を行っています。

日時 毎週水曜日 午後1:00~3:00
場所 ガリラヤ荘
(注)申し込みが必要ですので、保健婦までご連絡下さい。

献血

日時 8月2日(土)
午後1:00~4:00
場所 三浦精機(株)

不用犬引き取り・野犬買い上げ

日時 毎週月曜日 午前8時30分~10時
場所 健康センター
持参品 印鑑、登録をしている犬は鑑札
狂犬病予防注射済票

結果報告会

7月の基本健診、女性健診の結果を個別にお返しします。

	午前(9:30~11:00)	午後(1:30~3:00)
8月4日	河之内公民館	永野集会所
8月5日	井内公民館	則之内西公民館
8月7日	海上・九騎	滑川生活改善センター
8月8日	土谷公民館	奥松瀬川公民館
8月19日	北方公民館	北方西公民館
8月21日	南方東部公民館	
8月22日	南方西部公民館	
8月25日	横灘団地公民館	前松瀬川公民館
9月1日	健康センター(町西)	健康センター(町東)

基本健診、女性健診、結核レントゲン検診

日時 8月28日(木)
午後2:00~7:00
場所 健康センター
今年最後の健診日です。ぜひ、受診してください。

8月の当番医

(診療時間:午前8時30分~午後5時30分)

日	当番医	住所	電話
3日(日曜日)	中川病院	松山市南梅本町	976-7811
10日(日曜日)	いのうえ小児科	重信町北野田	955-0055
17日(日曜日)	山本内科	川内町北方	966-2066
24日(日曜日)	池川内科・神経内科	重信町志津川	964-7787
31日(日曜日)	宮内病院	松山市北梅本町	975-0091

Photo



表紙の写真

7月13日、早朝降っていた雨もあがり、町内一斉美化清掃が行なわれました。

中学生や小学生も参加して、ごみ拾いや草刈りなどが行なわれ、すっかりきれいになりましたが、ごみの多さ、犬のふんなどマナーの悪さが気になりました。

町の動き

(7月1日現在)

人口	10,984人 (-5人)
男	5,216人 (+1人)
女	5,768人 (-6人)
世帯数	3,666戸 (+9戸)

戸籍の窓

(6月受付分・敬称略)

☆お誕生おめでとうございます

住所	保護者	名前	生年月日
くすのき荘	高木 篤	沙也佳	6.14
茶堂	一橋 忍	衆	6.16
吉久	奥田 健一	純	6.18

★ごめい福をお祈りいたします

住所	氏名	年齢	死亡の日	世帯主
永野	宇和川 幹夫	74	6.3	宇和川 幹夫
井内下	八木 椋子	89	6.5	八木 修
旦之上	徳野 トミエ	82	6.9	徳野 文雄
八幡	菅野 ミチエ	97	6.14	菅野 富子
ガリラヤ荘	菅原 スズミ	85	6.15	菅原 スズミ
宝泉	渡部 チヨミ	69	6.13	渡部 チヨミ
横瀬団地2	新家 サカエ	89	6.16	横田 清孝
ガリラヤ荘	渡部 ツネヨ	88	6.13	渡部 ツネヨ
ガリラヤ荘	八木 トミ子	82	6.24	八木 トミ子
西組	石原 愛	65	6.29	石原 愛

編集/川内町総務課

〒791-03 愛媛県温泉郡川内町大字南方286番地

TLE (089)966-2222 有線2111

印刷/岡田印刷



奥松瀬川今昔

奥松瀬川の程野地区の写真です。程野は、奥松瀬川の一帯の集落で、二世帯が居住していましたが、昭和四十年代に居住者が移転したため消滅してしまいました。奥松瀬川地区ではこの程野地区のほか、上ノ段地区や最近では、水越地区も人がいなくなりました。しかし、その一方で、奥松瀬川の三軒屋地区にはニュータウンが造成され、人口が増加しています。奥松瀬川は、今、過疎化と都市化が同時に進行しているようです。

なつかしの写真を募集しています！
役場総務課広報係までご連絡ください。
お待ちしております。

編集後記

暑い日が続き、夜眠れずに疲れがたまりがちになるこの時期、めずらしいうなぎ二匹が捕獲されたのは、夏らしい話題でした。

うなぎは、ごんじのとおり、どこへでも移動し、どこでも棲むことができるたくましい生き物です。

うなぎのほりに気温が上がる夏には、人間もうなぎの活力にあやかりたいものです。

かわうち探検隊

第16回



(左：揚り畑遺跡から出土の分銅形土製品の破片 右：分銅形土製品のレプリカ)

この分銅形土製品（破片）は、昨年、北方の揚り畑遺跡から出土したもので、弥生時代中期（一九〇〇年くらい前）のもので、形がちょうど分銅（おもり）に似ているのでこの名がついています。

この分銅形土製品は、その出土するほとんどが破片で、完全な形のものはいくつもなく、このように破棄された状態

分銅形土製品

で出土するため、その用途は個人の祭祀儀礼に使われていたのではないかと推測されています。

分銅形土製品の表面には、笑ったように見える人の顔が描かれており、なんともユーモラスですが、二〇〇〇年近く前の弥生人が、何を思い、これをつくったのでしょうか。